

«¿Y QUÉ MÁS HACE UNO, PUES?»: LA EXPRESIÓN DE LA IMPERSONALIDAD EN EL ESPAÑOL DE MEDELLÍN*

Marianne Dieck, Universidad de Antioquia, UdeA, Colombia
mardieckcj@yahoo.de

Recibido: 01/03/2015 – Aceptado: 29/04/2015

DOI: 10.17533/udea.lyl.n69a06

Resumen: El presente artículo describe el uso de las construcciones impersonales con *uno*, *se* y las marcas de 2Sg y 3Pl en el español hablado en Medellín, Colombia. Se analizan 447 construcciones impersonales registradas en siete entrevistas semidirigidas tomadas del corpus PRESEEA-Medellín, y en las cuales los hablantes difieren en edad, sexo y nivel educativo. Se constata que los hablantes medellinenses son tendencialmente homogéneos en cuanto a los usos (formas preferidas, funciones, interpretación y restricciones) de las estrategias de impersonalidad estudiadas, y que coinciden con los usos y restricciones que se han señalado para el español general. El único aspecto en el que difieren los hablantes estudiados es la frecuencia de uso general de estructuras impersonales: los hombres, la generación joven (20-34) y los que tienen nivel de primaria producen más estructuras impersonales que los hablantes pertenecientes a otros grupos.

Palabras clave: impersonalidad, español hablado, español de Colombia, PRESEEA-Medellín, sociolingüística.

«¿Y QUÉ MÁS HACE UNO, PUES?»: THE EXPRESSION OF IMPERSONALITY IN THE SPANISH SPOKEN IN MEDELLÍN

Abstract: This paper offers a description of the use of impersonal constructions with *uno*, *se* and the 2Sg and 3Pl markers in the spoken Spanish of Medellín, Colombia. 447 impersonal constructions are analysed from seven semi-structured interviews with speakers that belong to different age, gender and educational groups from the PRESEEA-Medellín Corpus. The results reveal that the speakers of Medellín tend to be homogeneous with regard to their use of impersonalisation strategies (preferred forms, functions, interpretation and restrictions), and that their uses coincide with those uses and restrictions reported in previous studies on general Spanish. The only aspect that varies among the speakers of this study is the general frequency in which the impersonal structures are used: men, the young generation (20-34) and those with lower levels of education produce more impersonal structures than those speakers belonging to the other groups.

Keywords: impersonality, spoken Spanish, Colombian Spanish, PRESEEA-Medellín, sociolinguistics.

* Los resultados de investigación que se exponen en el presente artículo son producto del proyecto de investigación «Estudios sociolingüísticos de variación y cambio en el español hablado en Medellín», financiado por el Comité para el Desarrollo de la Investigación (CODI) de la Universidad de Antioquia. Proyecto registrado en el Acta CODI 580 de 2010 bajo el código 32-2011. Agradezco a Yulia Cediél Gómez por la revisión de la clasificación de una parte de las estructuras impersonales analizadas, así como a Luz Marcela Hurtado, María Claudia González Rátiva y a dos evaluadores anónimos por los valiosos comentarios críticos a versiones anteriores del presente texto.

1. Introducción

Las construcciones impersonales son aquellas en las cuales el agente de la proposición (generalmente [+humano]) no se expresa o tiene una referencia indeterminada, ya sea porque o bien se desconoce o se desea ocultar, o bien porque se quiere hacer referencia a un grupo indeterminado de personas.

Los estudios sobre la expresión de la impersonalidad en español coinciden generalmente en distinguir dos tipos de expresión formal de esta categoría semántica: las construcciones con sujeto indeterminado o de impersonalidad semántica (1) y las construcciones sin sujeto gramatical o de impersonalidad sintáctica o gramatical (2) (ver, p. ej., Fernández y Táboas (1999), y Gómez Torrego (1992)).¹

(1) En este sitio **uno** oye buena música²

(2) **Hace** seis años que pasó

Para las construcciones con sujeto indeterminado los generativistas usan también el término *sujeto arbitrario* o sujeto con interpretación arbitraria (ver, p. ej., Kayne (1990), Hernanz (1990), y Casielles (1996), entre otros). Si bien generalmente se estudia la no expresión o la indeterminación del sujeto, también existe la posibilidad de impersonalizar el objeto directo (3), el objeto indirecto (4), etc.: es decir, cualquiera de los actantes o argumentos de la proposición (ver Casielles (1996, p. 362)).

(3) Aquí, si **te** ven inseguro, no **te** contratan

(4) **A uno le** pagan siempre menos de lo que merece

1.1. Construcciones con sujeto indeterminado

Estas estructuras contienen un sujeto (en el sentido de *sujeto lógico*, que remite a las categorías semánticas de agente, causante, productor, experimentante) cuya interpretación semántica o referencial es inespecífica o genérica. Según Fernández y Táboas (1999), comprenden las construcciones que contienen los siguientes elementos:³ 1) *se*; 2) 2ª del singular (2Sg) (pronombre o flexión verbal); 3) 3ª del plural (3PI) (flexión verbal únicamente); 4) *uno*; 5) pasivas perifrásticas; 6) locativos con *en* + lugar, y 7) construcciones con infinitivo.

1 Para una propuesta de clasificación (o jerarquización) diferente de estos mismos tipos de expresión formal de la impersonalidad en español, ver Bidot Martínez (2008, p. 67). Ver también Siewierska (2008, p. 2) para una clasificación más amplia de las posibilidades formales o estructurales, para la expresión de la impersonalidad, encontradas en las lenguas naturales a partir de estudios tipológicos.

2 Los ejemplos que aparecen en este apartado 1 son contruidos por la autora, a menos que se señale lo contrario.

3 Ver apartado 3, donde se exponen ejemplos y se amplian las características de estas estrategias.

Estas últimas (las construcciones con infinitivo), que comprenden oraciones como *no es fácil tocar el violín*, en las que la cláusula *tocar el violín* no tiene sujeto explícito, se distinguen de las demás construcciones en cuanto a que en las construcciones de 1) a 6) el sujeto sí se expresa formalmente. Sin embargo, se asume que las construcciones con infinitivo sí contienen un sujeto lógico, ya que el predicado *tocar el violín* implica un argumento agente (la acción de *tocar* es realizada por alguien, mientras que la acción de *llover*, que no tiene sujeto lógico, no puede ser realizada por ningún agente).⁴

1.2. Construcciones sin sujeto lógico

Por la naturaleza especial de algunos predicados hay construcciones que no contienen sujeto gramatical, en el sentido de que, si bien aparece una marca formal de sujeto (en la flexión verbal), el predicado en cuestión «no incluye en su significado la presencia de un argumento con el valor semántico de agente, causante o productor, generalmente asociado al sujeto gramatical (*llueve*)» (Fernández y Táboas, 1999, p. 1725): 1) fenómenos naturales; 2) construcciones temporales con *hacer*; 3) construcciones con los verbos *parecer* y *resultar*; 4) construcciones con verbos existenciales: *haber*; 5) otras construcciones con locativos; 6) construcciones con verbos de afección y similares; 7) construcciones con dativos, y 8) construcciones con modales y auxiliares.

1.3.

En el presente estudio se analizaron las ocurrencias de los cinco primeros tipos de construcciones que se suelen clasificar como de sujeto indeterminado (ver apartado 1.1.) en un corpus de español hablado en Medellín, Colombia.⁵ No se estudian las construcciones con infinitivo (7), que plantean problemas cuyo abordaje es más interesante desde el punto de vista teórico (y no descriptivo, como el que se pretende

4 Para este tipo de estructuras se propone, en la gramática generativa, asumir la categoría PROarb, que se refiere a un sujeto nulo

que no está controlado por ningún sintagma nominal (SN). Así, en contraposición al sujeto nulo PRO en (1), el cual está controlado (como expresan los subíndices que comparten) por el sujeto de *querer* (*Pedro*), en (2) no existe tal dependencia, con lo que PRO no recibe referencia de ningún NP [sic] antecedente y tiene, por lo tanto, una interpretación indefinida, no referencial o arbitraria.

(1) Pedro_i quiere PRO_i tocar el violín

(2) No es fácil PROarb tocar el violín. (Casielles, 1996, p. 359)

5 Se trata del corpus PRESEEA-Medellín (González Rátiva, 2008), recogido y sistematizado según los criterios establecidos por el proyecto panhispánico PRESEEA («Proyecto para el estudio sociolingüístico del español de España y América»).

realizar en la presente investigación). Tratamos las construcciones que contienen locativos con *en* + lugar (6) como casos de construcciones impersonales que contienen marcas de 2Sg o 3Pl (y, en algunos casos, de 1Pl o 2Pl) debido a que, aunque Fernández y Táboas (1999) consideran que en expresiones como

(5) En España {somos/sois/son} muy hospitalarios⁶

los locativos con *en* + lugar (como *en España*) hacen las veces de «sujeto lógico», consideramos que, en estos casos, los locativos con *en* + lugar se dejan analizar mejor como *inductores de genericidad* en el sentido de Hernanz (1990) (ver apartado 2.4.), quedando el sujeto expresado no en el complemento adverbial sino en las flexiones verbales de los verbos correspondientes (*somos/sois/son*).

2. Consideraciones generales sobre las construcciones impersonales

2.1. Interpretación genérica/universal o inespecífica/existencial

Los estudios sobre las construcciones impersonales suelen distinguir de forma general entre dos tipos básicos de interpretación de estas estructuras: la *genérica* o *universal* y la *inespecífica* o *existencial*.

La interpretación genérica/universal es la que no es referencial ni específica, es decir, no remite a una persona o conjunto de personas concretos. Los sujetos pueden ser genéricos/universales cuando abarcan un gran número de entidades:

(6) Todo el mundo/la gente/uno sabe que eso está mal

En términos más formales (de lógica semántica), se puede expresar esta interpretación como: para todo *x*, *x* un ser humano, *x* sabe que eso está mal (Casielles, 1996, p. 363).

La interpretación inespecífica/existencial se da cuando existe por lo menos un individuo (que no se especifica) que satisface el enunciado de la oración (ver Mendikoetxea (1999, p. 1644)):

(7) Ya llamaron la ambulancia

Es decir: existe un *x*, *x* un ser humano, tal que *x* llamó la ambulancia. Obsérvese que (7) podría perfectamente ir seguido de «la llamó el vecino de arriba». Una interpretación genérica/universal queda excluida aquí:

⁶ Ejemplo de Fernández y Táboas (1999, p. 1743).

(8) # *Todo el mundo* llamó la ambulancia

En cambio, (7) se puede parafrasear como

(9) *Alguien* llamó la ambulancia

Algunos autores (como Cinque (1988) y Casielles (1996)) prefieren hablar de interpretación cuasiexistencial y cuasiuniversal, probablemente para expresar el hecho de que la existencial puede incluir a más de una entidad (aunque no a un grupo grande de ellas), como en (10), y la universal remitir a un grupo grande de personas que no siempre va a ser equivalente a toda la humanidad, como en (11).

(10) Ya terminaron de arreglar la calle

(11) En Colombia aman a James

Casielles (1996) propone tres tipos principales de lectura impersonal o arbitraria: la cuasiuniversal, la cuasiexistencial y la *corporativa*. La autora parte de la propuesta de Pesetsky (1990) de considerar ciertos plurales arbitrarios del inglés como «corporativos», y aplica esta categoría al análisis de estructuras con 3PI del español. Para Pesetsky, esta lectura «elige un grupo de gente, socialmente designado o determinado (típicamente gobiernos, jefes, criminales o tenderos)» (Casielles, 1996, p. 368), como en⁷

(12) Aquí abolieron la esclavitud hace muchos años

(13) En este país consolidaron la democracia fácilmente

Sin embargo, Casielles (1996) afirma con razón que «en algunos casos no es fácil determinar cuál de estas interpretaciones se acerca más a la interpretación del sujeto arbitrario», y sugiere que «parece más acertado concebir las distintas interpretaciones que el concepto de referencia arbitraria cubre como diferencias graduales dentro de un *continuum* que como tres interpretaciones nítida y claramente separadas» (p. 362).⁸

Teniendo en cuenta esta propuesta para el análisis de nuestros datos, entenderemos las categorías de interpretación genérica y existencial como los polos extremos en un *continuum*. Para decidir en cada caso entre una de estas interpretaciones se escogió la opción que más se aproximara a la definición en términos de Casielles (1996, p. 363), con las especificaciones adicionales que se hacen a continuación entre paréntesis:

7 Ejemplos de Casielles (1996).

8 Cabredo (2003, p. 83) incluso propone una distinción más fina al interior de este *continuum*, basada en el hecho de que, en algunas lenguas como el francés, se distingue entre tres tipos de lectura existencial, a los que ella llama *específica*, *vaga* e *inferida* respectivamente.

Genérica: Para todo x , x un ser humano, x realiza la acción (y esto es válido para todos los del mundo o todos los de un país o una región o una zona, o los de «aquí»).

Existencial: Existe un x , x un ser humano, tal que x realiza la acción (y esto es válido para un x o algunos x específicos pero que no equivalen a todos los de un país o una región o una zona, o los de «aquí», es decir, que solo equivalen a una parte de los de la zona designada).

2.2. Pronombres con interpretación impersonal

A veces los pronombres reciben una interpretación impersonal, ya sea genérica o existencial. Esto ocurre sobre todo con la 2Sg,⁹ independientemente del hecho de que aparezca el pronombre explícito o solo la persona verbal en la flexión (14). Y también con la 3Pl (15), que solo puede tener interpretación impersonal cuando se expresa en la flexión verbal. La presencia del pronombre bloquea esta interpretación (ver apartado 3.3):

(14) Cuando compras pescado congelado, es mejor mirar la fecha de vencimiento

(15) Van a construir un túnel nuevo en la vía al aeropuerto

Las primeras personas (singular y plural) también pueden en ocasiones recibir esta interpretación, aunque con menor frecuencia (ver Fernández y Táboas (1999, p. 1737)):

(16) Si no nos alimentamos adecuadamente, vamos a tener problemas de salud

(17) Si hago fiestas todos los días, es normal que los vecinos se quejen

Sobre la 2Pl no se encuentran fácilmente referencias en la literatura especializada. Esta persona verbal probablemente no se usa con interpretación impersonal sino en casos muy restringidos.

2.3. Inclusión del hablante o el oyente

En la interpretación de los sujetos impersonales se puede incluir al hablante, al oyente o a ambos, o se puede excluir a ambos. En las construcciones impersonales con la 3Pl siempre se excluye al hablante y al oyente:

9 La 2Sg incluye los pronombres *tú*, *usted* y, en ciertas regiones voseantes, *vos*, así como *sumercé*.

(18) Arreglaron la nevera

Es decir, alguien —inespecífico—, que no es ni el hablante ni el oyente, realizó la acción en cuestión. Las construcciones con *uno* incluyen al hablante: son enunciados generales teñidos de la experiencia personal del hablante (ver Mendikoetxea (1999, p. 1647)):

(19) Uno se descuida y lo meten a otro comité

Las construcciones con 2Sg incluyen al oyente:

(20) Siempre que sacas paraguas, no llueve

Las construcciones con *se* son más flexibles que las anteriores en la medida en que pueden incluir al hablante y al oyente, excluir a uno de los dos o excluir a ambos. A esta amplitud en las posibilidades referenciales atribuye Mendikoetxea su «uso abundante en la lengua hablada y escrita» (1999, p. 1647).

2.4. Inductores de genericidad

Hay una serie de factores que favorecen la interpretación genérica sobre todo de la 2Sg. Fernández y Táboas (1999, pp. 1734-1738) sintetizan la propuesta de Hernanz (1990), la cual identifica los siguientes *inductores de genericidad*:

Tiempo: indefinido, no concreto (o «genérico», en términos de Mendikoetxea (2002)), muchas veces el presente:

(21) Te ganaste la lotería y te cambió la vida (no impersonal)

(22) Te ganas la lotería y te cambia la vida (impersonal)

Aspecto: imperfectivo. No hay referencia genérica cuando el verbo tiene aspecto perfectivo o progresivo/durativo.

Clase semántica del verbo: la presencia de los llamados verbos modales, tales como *tener que*, *deber*, *poder*, *querer*, *desear*, favorece la lectura genérica de la 2Sg.

Presencia de constituyentes de tipo adverbial (de lugar, tiempo, modo), sobre todo cuando van antepuestos.

Presencia de expresiones con significado condicional (*si*, *siempre que*, *con tal (de) que*, *a menos que*, *a no ser que*, *mientras*).¹⁰

10 En la presente investigación se registró la presencia de estos inductores de genericidad en las construcciones impersonales, pero no se incluye su análisis en el presente artículo por falta de espacio.

3. Estructuras para la expresión formal de la impersonalidad semántica

En adelante, se harán observaciones sobre cada una de las estructuras impersonales estudiadas.

3.1. *Se*

Hay que anotar que el estatus gramatical de *se*, incluso solo cuando aparece en construcciones impersonales (ya que en otros contextos tiene otras interpretaciones como la reflexiva, la recíproca y la de aspecto verbal, entre otras (ver Otero (1999) y Kaufmann (2004))), es muy discutido: ¿es pronombre, afijo verbal de concordancia subjetiva u objetiva, marca de impersonalidad o elemento intransitivizante? (ver discusión en Mendikoetxea (1999, pp. 1648-1652, y 2002)). En la presente investigación consideraremos las ocurrencias de *se* que aparecen en el corpus como morfemas clíticos de concordancia de sujeto, aunque con la debida reserva que impone la falta de claridad sobre la clasificación gramatical de esta partícula. Mendikoetxea (1999) divide las construcciones impersonales posibles con este elemento en tres tipos diferentes:

3.1.1. Pasivas con *se*

(23) Los artículos *se* mandaron al editor

En esta clase de construcciones el objeto nocional, o paciente en términos semánticos (en el caso de (23), *los artículos*), es promocionado a sujeto, lo cual se evidencia en la concordancia plural del sintagma nominal *los artículos* con la flexión verbal (compárese con los casos de impersonales con *se* en 3.1.2 —más abajo—, donde esto no ocurre). Por este rasgo, que acerca las construcciones del tipo 3.1.1 a las pasivas perifrásticas (24), en las que el objeto nocional es promocionado a la categoría de sujeto, este tipo de estructuras se denomina *pasivas con se*, y se distingue de las *impersonales con se*.

(24) Los artículos fueron mandados al editor

Las construcciones pasivas con *se* parecen competir con las pasivas perifrásticas en el sentido de que, generalmente, no se registran diferencias semánticas entre estas dos estructuras formalmente diferentes. Mendikoetxea (1999, pp. 1669-1673) asume que sí existen aquí unas diferencias sutiles de significado. Esta autora ve en la mayor versatilidad de las pasivas con *se*¹¹ una de las razones que explican

11 Mientras que «la pasiva perifrástica se “especializa” en acciones de carácter puntual, con objetos “externos” y un marcado carácter intencional que denota la existencia de un sujeto implícito delimitado», la pasiva con *se* aparece en todo tipo de contextos (Mendikoetxea, 1999, p. 1673).

su mayor frecuencia de uso. Ha sido constatado repetidas veces que el uso de la pasiva perifrástica es mucho más frecuente en el texto escrito, mientras que la pasiva con *se* aparece tanto en este como en la lengua hablada. Sin embargo, hace falta «un estudio comparativo que ofrezca datos concluyentes sobre los contextos en los que se utilizan la pasiva perifrástica y la pasiva con *se* en el español actual» (Mendikoetxea, 1999, p. 1672).

3.1.2. Impersonales con *se*

En las construcciones impersonales con *se* el objeto nocional o paciente no es promocionado a categoría de sujeto:

(25) Se criticó a todos los asistentes

(26) Se llamó a un especialista

(27) Se habló mucho

En (25) no hay concordancia de número entre el sintagma nominal *a todos los asistentes* y el verbo (compárese con (23), donde sí hay concordancia). Además, en las impersonales con *se* con verbos transitivos aparece *a* con valor de [+ humano] cuando se trata de un objeto directo humano, como en (25) y (26) (los sujetos nunca llevan esta marca *a*). Con verbos intransitivos no se pueden formar pasivas con *se*, sino impersonales como en (27).

3.1.3. Medias con *se*

(28) Este libro se vende bien

En este tipo de construcciones se predica una cualidad inherente al sujeto gramatical, que equivale al objeto nocional (paciente) (Mendikoetxea, 1999, p. 1641). Véase la diferencia entre (29) y (30):¹²

(29) Este libro se vende muy bien (media)

(30) Este libro se vende en todas las esquinas (pasiva)

En la primera construcción el libro se vende bien porque posee ciertas propiedades (la de ser escrito por un autor muy reconocido, etc.); en la segunda no se alude a alguna propiedad intrínseca del libro, sino que se expresa que vendedores de todas las esquinas venden el libro.

12 Ejemplos de Mendikoetxea (1999, p. 1641).

3.1.4. Funciones pragmáticas de *se*

Mendikoetxea (1999, p. 1648) observa que algunos usos específicos de *se* tienen funciones de cortesía. Es decir, en estas construcciones no es que se desconozca el sujeto, sino que se recurre a *se* como fórmula de cortesía o de distanciamiento. Esto ocurre sobre todo en el texto escrito. Cuando en un artículo que tiene un autor conocido aparece, p. ej., «como se mencionó anteriormente...», el agente es claramente el autor. Y cuando se usan construcciones como «véase en el cap. 3...», la referencia es el lector. La primera y la segunda persona se ocultan para evitar ser demasiado directo. Este uso también se observa en el habla, cuando se regaña o se dan órdenes, quedando estos actos de habla atenuados por el matiz de generalidad que les imprime la construcción impersonal (Mendikoetxea, 1999, p. 1648), como en:¹³

(31) La puerta **se** cierra a las 11 (= «tienes que cerrar la puerta a las 11»)

(32) Aquí no **se** fuma (= «no fumes»)

En la determinación de la naturaleza del sujeto implícito (ya sea existencial o genérico), está claro que desempeñan un papel importante factores semánticos y pragmáticos, cuyo estudio en profundidad está aún por realizarse (ver Mendikoetxea (1999, p. 1648)).

3.2. Construcciones con la segunda persona del singular

Los pronombres de 2Sg (*usted, tú* y, en algunas variantes dialectales del español, *vos* y *sumercé/su merced*), así como su correspondiente flexión verbal, se usan frecuentemente, en conversaciones orales sobre todo, «con referencia indeterminada hacia un sujeto que no corresponde al receptor realmente presente en el diálogo» (Hidalgo Navarro, 1996, p. 165) y adquieren una interpretación genérica. Los *inductores de genericidad* juegan un papel importante en la interpretación impersonal de la 2Sg.

Hidalgo Navarro (1996) afirma que, en cuanto a estos usos desplazados de la 2Sg, «no se trata en ningún caso de variantes sociolingüísticas, sino estilísticas o de registro, a saber, características del registro coloquial (o español hablado en el amplio sentido del término)» (pp. 166-167).

Hernanz (1990) llama la atención sobre el hecho de que la 2Sg puede tener no solo una interpretación genérica, sino también, en algunos contextos, una función (pragmática) encubridora del *yo*, como se aprecia en (33), ejemplo de Barrajon (2005, p. 56):¹⁴

¹³ Ejemplos de Mendikoetxea (1999, p. 1648).

¹⁴ Del *Corpus oral de la variedad juvenil universitaria del español hablado en Alicante* (ALCORE).

(33) [...] Yo veo a mi hijo, <repetición>a mi hijo</repetición>, a Angelito.

Si no se <palabra cortada>po</palabra cortada>, si no le *compras* unas

Nike [entonces] no se las pone. Y tiene que ser Nike.

Sin embargo, Barrajón afirma que «el sentido genérico y el encubridor del *yo* van constantemente unidos y no es posible desligarlos» (p. 62).

3.3. Construcciones con la tercera persona del plural

Fernández y Táboas (1999) afirman que la 3PI tiene interpretación impersonal cuando alude a un sujeto desconocido (34) o a un sujeto cuya referencia se conoce pero no se quiere o no se considera importante expresar (35), como p. ej. en

(34) El mes entrante van a mandar la cuenta

(35) Ayer me arreglaron la lavadora

Es importante anotar que la interpretación impersonal en el caso de la 3PI generalmente no es genérica, sino existencial (ver Fernández y Táboas (1999, p. 1738), quienes agregan que estas construcciones se pueden parafrasear con un sujeto de contenido existencial como «alguien»). Sin embargo, en algunos casos, cuando aparece el inductor de genericidad *sintagma con valor locativo*, esta construcción puede tener una interpretación impersonal genérica (ver también Cabredo (2003)):

(36) En esta región comen mucho (todo el mundo, todos los de esta región)

(37) Aquí construyen las casas así (todo el mundo, todos los de «aquí»)

A diferencia de lo que ocurre con la 2Sg (y con la 1Sg y la 1PI), la 3PI con significado impersonal no se puede expresar en forma de pronombre, sino únicamente en la flexión verbal. La presencia explícita del pronombre bloquea la interpretación impersonal. Contrástese la interpretación de (34) y (35) con la de (38) y (39):

(38) El mes entrante ellas van a mandar la cuenta

(39) Ayer ellos me arreglaron la lavadora

Otra propiedad de la 3PI impersonal es el hecho de que la pluralidad en estos casos es solamente formal. Es decir, no se remite necesariamente a más de una entidad, como se puede observar en (40), donde la referencia es singular:

(40) Ayer me arreglaron la lavadora. Fue don Rubén, el técnico que me recomendaste

Otra característica que distingue el uso impersonal de la 3PI, de otras construcciones impersonales, es que se excluye al hablante y al oyente de la referencia (ver

Fernández y Táboas (1999, p. 1739)), como se puede ver en el contraste de (41) con (42) y (43), que sí pueden incluir al hablante o al oyente o a ambos:

- (41) En este comité hablan mucho
- (42) En este comité se habla mucho
- (43) En este comité hablas mucho

Por último, es importante mencionar que los sujetos impersonales a los que se hace referencia con la 3Pl son siempre no solo animados sino humanos (Fernández y Táboas, 1999, p. 1742). Ver también Cabredo (2003).

3.4. *Uno*

La forma *uno*, usada como pronombre impersonal, se ha estudiado en profundidad desde una perspectiva histórica (ver, p. ej., Givón (1981), Company y Pozas Loyo (2009), o Pozas Loyo (2010)). El debilitamiento semántico del numeral *unus* «origino no sólo el artículo indefinido sino también un pronombre indefinido de referencia humana, el cual constituye una de las herramientas de impersonalidad más comunes en el español actual» (Company y Pozas Loyo, 2009, p. 1197).

- (44) Si **uno** quiere estar bien de salud, tiene que alimentarse bien

En el ejemplo, *uno* tiene interpretación genérica e incluye en su referencia al hablante. Pero *uno* puede también, en ciertos contextos, reducir su alcance a un grupo específico o incluso solo al hablante, caso en el que fungiría como sustituto de la 1Sg, como en

- (45) —¿Y cómo hiciste para conseguir la plata tan rápido?
—¡Ah! Tú sabes, **uno** tiene sus contactos...

La función de *uno* como sustituto de la primera persona del singular ha sido frecuentemente señalada (ver, entre otros, Ridruejo (1981) y Hollaender Jensen (2002)). Sin embargo, esta función no se puede limitar a la simple sustitución de la 1Sg, ya que posee al mismo tiempo una connotación de generalidad. Es decir, aludiendo a sí mismo con la forma *uno*, el hablante le atribuye un valor de generalidad a su propia experiencia u opinión, lo que dificulta en muchos casos hacer una distinción clara entre la función encubridora de *yo* y la generalizadora (ver Company y Pozas Loyo (2009, p. 1206)).

El uso de *uno* en vez de la 1Sg posee también una función relacionada con la cortesía (que se había mencionado a propósito de *se* en 3.1): el hablante evita ser demasiado directo o se resta prominencia o protagonismo, como en

(46) —¡Cómo te queda de bonita esa camisa!

—Gracias, **uno** hace lo que puede para estar medio decente...

De lo expuesto queda claro que la escogencia de una de las estrategias, para la expresión de la impersonalidad, está relacionada con factores semánticos y pragmáticos muy complejos por la sutileza de los matices diferenciadores que presentan.

Pozas Loyo (2010, pp. 4-5) resume las cinco principales características formales y semántico-pragmáticas del *uno* impersonal como sigue (ejemplos de Pozas Loyo (2010)):

1. No está restringido a la función de sujeto. Puede aparecer como objeto directo, indirecto y en sintagmas preposicionales:

(47) Cuando **uno** comienza anda **uno** dándole mucha lata a los medios, para que los medios lo ayuden a **uno**

(48) Nieves asintió: no había como la tierra de **uno**

2. Puede desencadenar cadenas anafóricas:

(49) **Uno** es **su** niñez, **su** familia, unos cuantos amigos, algunos amores

3. Se encuentra frecuentemente con verbos pronominales y construcciones reflexivas:

(50) Les decía que puede llegar el momento en que **uno** se harte

El uso de *se* impersonal se evita en estos contextos (con verbos «pronominales», que llevan *se* (*hartarse*)) por producir una secuencia «se se» agramatical.

4. Puede enmascarar o esconder la 1Sg.

5. En algunos casos aparece la forma femenina *una*. Esta forma se usa únicamente cuando se cumplen dos condiciones: a) el hablante es una mujer y b) la generalización expresada solo alude a las mujeres. Cuando solo se cumple la primera condición, y no la segunda, se prefiere la forma masculina no marcada.

El tipo de discurso influye en la frecuencia de aparición del *uno* impersonal. Company y Pozas Loyo (2009) afirman que

En relación con otras formas de impersonalidad, específicamente con *se*, la forma *uno* confiere a la generalización cierta subjetividad, derivada quizá de su identificación con el hablante, la cual se refleja en el hecho de que *uno* sea sobre todo empleado en discursos argumentativos, pasajes introspectivos y, sobre todo, diálogo. (p. 1207)

Sería importante, en este sentido, contar con estudios cuantitativos que contrasten la frecuencia de *uno* y *se* en diferentes tipos de discurso y en textos orales y escritos.

Algunos estudios cuantitativos recientes, sobre la expresión de la impersonalidad en variedades específicas del español (ver, entre otros, Hurtado (2009, 2012), Guirado (2011), y Díaz Blanca (2005)), han mostrado que *uno* es una de las formas más frecuentemente usadas con esta función en el discurso hablado. Hurtado (2012, p. 151) constata, en un corpus de Bogotá, que en esta variedad (oral) la forma más usada es *uno* (54.9%), a la que le siguen *se* (35.4%) y 2Sg (*tú + usted*) (9.7%). Las realizaciones de estas formas impersonales, registradas por la misma autora en otro corpus de hablantes colombianos y colomboamericanos de español radicados en Miami, también muestran que la forma más frecuente es *uno* (38.2%), aunque en esta muestra la 2Sg (*tú + usted*) aparece en segundo lugar con 36.7% y *se* en último con 25.1%.¹⁵

Sin embargo, en otra investigación de corte cuantitativo de la misma autora (Hurtado, 2009), sobre el español hablado en Chile (Valdivia-Santiago), la forma más frecuente encontrada es *se* (50.3%), la segunda es *uno* (31.9%) y la tercera es *tú* (17.8%) (de un total de 1 226 realizaciones de *se*, *uno* y *tú* impersonales). Estos resultados, no obstante, contrastan con los encontrados por González y Hugo (2012), quienes recogen en un amplio corpus (el CODICACH («Corpus dinámico del castellano de Chile»)) más realizaciones de *tú* impersonal (62.7%) que de *uno* (37.3%) (los autores comparan solo el uso de *tú* y *uno*). Hay que tener en cuenta, sin embargo, que el CODICACH comprende solo textos escritos y de diversa tipología.

Guirado (2011) constata en su estudio variacionista que, en el español hablado en Caracas, de las 1 630 ocurrencias de *uno* y *tú* impersonal, el uso más frecuente es el de *uno* (66%) versus un 34% de realizaciones de *tú*. La autora advierte, sin embargo, que los datos usados reflejan el estado del habla de esta ciudad en 1987 y que podría haber diferencias con el estado actual de esta variedad del español.¹⁶

Los estudios citados constatan, entonces, diferencias cuantitativas en cuanto a la preferencia por determinadas estrategias de impersonalización entre las distintas variedades estudiadas del español hablado.

15 Véase el interesante análisis variacionista de Hurtado (2012), que no atribuye las diferencias de frecuencia encontradas en los corpus de Bogotá y Miami a la influencia del inglés, como podría pensarse *a priori*, sino al contacto interdialectal y a determinados factores sociales (pp. 158-165).

16 Para el análisis detallado de las variables lingüísticas y extralingüísticas que intervienen en la escogencia de una de las dos formas, ver Guirado (2011).

3.5. Pasivas perifrásticas

Las oraciones pasivas perifrásticas son aquellas que se construyen con la perífrasis *ser + participio pasado*.¹⁷ Se caracterizan por tener como sujeto gramatical el objeto nocional (o paciente en términos semánticos), a diferencia de las construcciones activas en las que el sujeto es el agente o el experimentante:

(51) El ladrón fue capturado esta mañana

En (51) *el ladrón* es el sujeto gramatical, pero desempeña el rol semántico de paciente. El agente no se menciona en (51), pero se puede expresar por medio de un complemento agente, que consiste en un sintagma preposicional introducido por *por*:

(52) El ladrón fue capturado esta mañana por la policía

Cuando no aparece este complemento, las oraciones pasivas perifrásticas se consideran impersonales, en el sentido de que no se expresa el agente. Como se mencionó en 3.1, ha sido afirmado repetidas veces que esta estructura aparece con mayor frecuencia en los textos escritos y que su uso en el habla es escaso.

4. Resultados del análisis

Antes de pasar al análisis de nuestro corpus, es necesario hacer la observación de que las distintas estructuras impersonales estudiadas no son casos estrictos de variación, ya que cada una tiene un matiz semántico o pragmático que la diferencia de las otras (inclusión del hablante, del oyente, de ninguno de los dos o de ambos, o el grado de generalidad del referente). La escogencia de una forma específica puede depender del matiz que se quiere expresar. Entonces, en sentido estricto (*laboviano*), no se trata aquí de un estudio variacionista.

Del corpus PRESEEA-Medellín¹⁸ se tomaron siete entrevistas, de aproximadamente 45 minutos, correspondientes a siete hablantes que variaban en edad, sexo y nivel educativo. En total se encontraron 447 estructuras impersonales con *uno*, *se*, 3Pl y 2Sg. A continuación se presentan las tendencias registradas en el corpus.

17 Se deja por fuera la discusión de la posibilidad de considerar las formaciones con *estar* (*estar + participio pasado*) como pasivas perifrásticas, tema sobre el que aún no hay consenso entre los estudiosos.

18 Este corpus consta de 119 entrevistas semidirigidas, realizadas a un número igual de personas representativas de esta comunidad de habla, seleccionadas y sistematizadas por las variables sociales: nivel educativo, edad, sexo y clase social. Las entrevistas están transcritas y etiquetadas, y se presentan en formato digital en el sitio de acceso libre en la red a través del enlace <http://comunicaciones.udea.edu.co/corpuslinguistico/>

4.1.

La estructura más usada por el conjunto de los informantes es *uno*. La pasiva perifrástica no fue usada por ningún hablante. Ejemplo de uso frecuente de *uno*:

(53) I.: ¿un buen amigo? / debe de se:r / pues que lo apoye a **uno** en las buenas y en las malas porque **uno** / pasa por situaciones en que realidad no tiene ni con qué tomarse un agua y y: pues ahí es donde **uno** sabe quién es el amigo / que le brinde a **uno** al menos / para **uno** come:r o a:lgo / **uno** en la calle pasa muchas necesidades / y hay días que son buenos y días que son malos y / y ahí es donde **uno** sabe qué amistad tiene porque / igual el apoyo entre ambos¹⁹ (M11_1)

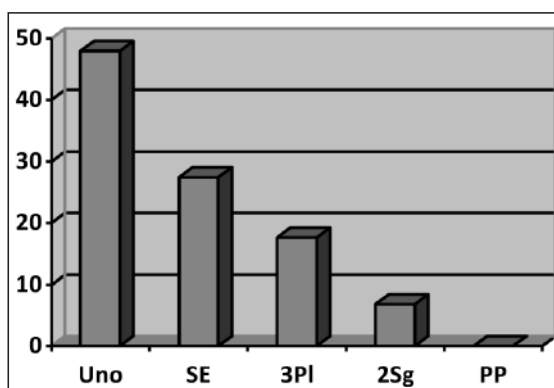

uno 214 (47.9%), *se* 123 (27.5%), 3Pl 79 (17.7%), 2Sg 31 (6.9%), PP 0 (0%)

Gráfico 1. Ocurrencias de *uno*, *se*, 3Pl y 2Sg impersonales en todo el corpus analizado en porcentajes (100% = 447)

La preferencia por *uno* es compartida por todos los hablantes, de modo que hace parte de una tendencia general de la variedad dialectal estudiada. Intentar explicar este hecho implica entonces dejar de lado los factores sociales y mirar de cerca los lingüísticos o, de manera más pertinente en este caso, los pragmáticos.

Probablemente el tipo de texto influye en el hecho de que se prefiera una estructura impersonal que incluye al hablante: se trata de una entrevista (oral) semidirigida y semiinformal, en la que se le pide al informante que exprese su opinión personal sobre

19 En los ejemplos se reemplazó la etiqueta de <alargamiento> de la transcripción por dos puntos (:).

varios temas (la ciudad, etc.), que describa aspectos de su vida personal y que narre experiencias propias. En tipos de texto o de discurso que no involucran de manera tan evidente al hablante, o en los que se espera más objetividad por parte de este, es probable que se prefieran en general otras formas para expresar la impersonalidad, como *se* y la 3PI.



Gráfico 2. Ocurrencias de las estructuras impersonales por hablante en cifras absolutas²⁰

A manera de contraste con un tipo de texto formal y escrito, hicimos un conteo de las ocurrencias de *uno* y *se* impersonales en un artículo académico de veintiséis páginas escrito por un profesor de lingüística hablante de la variedad medellinense,²¹ y encontramos 62 ocurrencias de *se* (sin analizar en detalle si son pasivas, impersonales o medias —todas son impersonales—, y prefiriendo siempre no contar los casos dudosos) y solo una ocurrencia de *uno* impersonal, la cual aparece en una cita de un fragmento de una novela en la que se reproduce lenguaje hablado. El resultado de este ejercicio comparativo (que habría que ampliar) apunta en la dirección esperada y muestra que, en la variedad del español estudiada, efectivamente *uno* tiene un carácter más informal y, por lo tanto, tiene una presencia muy limitada en textos escritos académicos, que son los que se ubican en nuestra opinión en el grado más alto de formalidad, si se parte de que, entre el carácter formal e informal de los textos o discursos hay una gradación, y que esta no se trata de categorías discretas. La preferencia clara de los hablantes de nuestro corpus por *uno* se explica entonces por su carácter informal y por el hecho de que *uno* incluye al hablante, como se dijo más arriba.

20 En los códigos de los hablantes la letra hace referencia al sexo (H: hombre; M: mujer), el número que sigue remite a la generación (1: 20-34; 2: 35-54; 3: 55-), el siguiente al nivel educativo (1: primaria, 2°-7°; 2: secundaria, 8°-2° sem. de universidad; 3: superior, del 3° sem. de universidad en adelante), y el último es un consecutivo con el que se identifica la entrevista en el corpus.

21 García Zapata (2014).

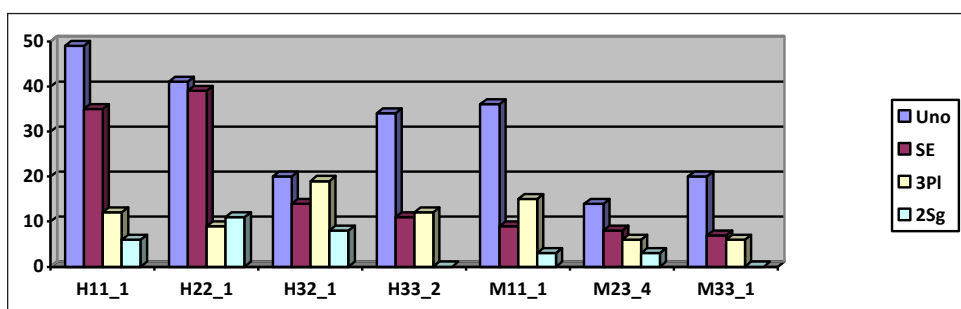
Otro resultado importante es el hecho de que en nuestra muestra no se encuentre ninguna ocurrencia de pasiva perifrástica, lo cual comprueba lo observado en otros estudios en cuanto a su escasa presencia en el habla (ver apartado 3.1). Realizamos de nuevo un ejercicio contrastivo en el que registramos la presencia de pasivas perifrásticas en el mismo artículo académico de García Zapata (2014), y encontramos cuatro realizaciones de esta estructura, lo cual muestra que, aunque no se usa con mucha frecuencia,²² la pasiva perifrástica sí hace parte del discurso de los hablantes medellinenses, pero se reserva para tipos de texto o situaciones eminentemente formales.

4.2.

Otra tendencia registrada en el corpus es que se constatan diferencias entre los hablantes en cuanto a la cantidad general de estructuras impersonales usadas.

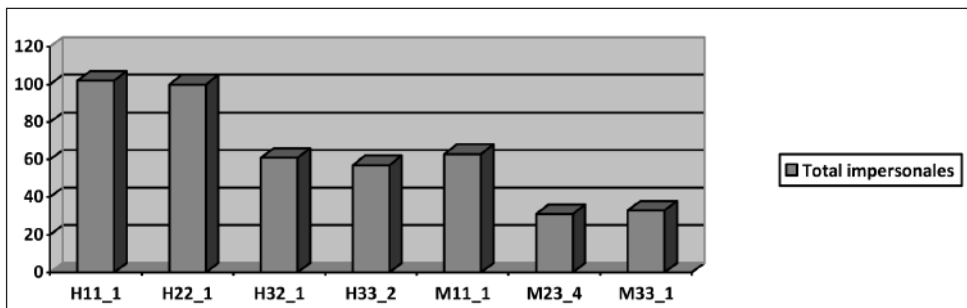

H11_1 (102) 22.8%, H22_1 (100) 22.4%, H32_1 (61) 13.6%, H33_2 (57) 12.75%, M11_1 (63) 14.1%, M23_4 (31) 6.9%, M33_1 (33) 7.4%

Gráfico 3. Ocurrencias de todas las estructuras impersonales por hablantes en cifras absolutas (total: 447)

Los hablantes que más estructuras impersonales produjeron triplican la frecuencia de uso de los hablantes que menos estructuras de este tipo produjeron, en un tiempo de grabación similar (± 45 min.). Este hecho, aun sin un estudio estadístico riguroso, es significativo. Somos conscientes de que, para sustentar de forma más contundente los resultados obtenidos en este análisis, es necesario ampliar considerablemente la muestra y trabajar con instrumentos estadísticos más refinados (lo cual

²² Compárese con las 62 realizaciones de *se*.

se pretende realizar a futuro). Sin embargo, las tendencias encontradas en este corpus constituyen un punto de partida que ya permite formular unas hipótesis, acerca de la distribución tendencial del uso de estructuras impersonales en esta variedad de habla, que deberán ser corroboradas en estudios posteriores.

Los hombres en la muestra producen más estructuras impersonales que las mujeres. Los hombres en conjunto produjeron en promedio 80 realizaciones de las formas impersonales estudiadas por entrevista, mientras que las mujeres produjeron un promedio de 42.3 por entrevista (es decir, aproximadamente la mitad).

A mayor nivel educativo (N.E.), menor producción de estructuras impersonales. Los promedios por entrevista son: 82.5 para el N.E. 1; 80.5 para el N.E. 2; y 40.3 para el N.E. 3 (es decir, aproximadamente la mitad del de los niveles 1 y 2).

La producción de estructuras impersonales disminuye a medida que aumenta la edad. Gen. 1: en promedio 82.5 por entrevista; Gen. 2: en promedio 65.5 por entrevista; y Gen. 3: en promedio 50.3 por entrevista.

Parece ser, entonces, que la frecuencia de producción de formas impersonales sí depende de factores sociales como el sexo, la edad y el nivel educativo. Relacionar este hecho con características específicas de los grupos en cuestión a modo de explicación de las diferencias encontradas es, como suele serlo en estudios sociolingüísticos, por lo menos arriesgado y en ocasiones incluso arbitrario, si no se posee un cuadro completo de las características sociales distintivas de estos grupos. Nos limitamos entonces, por ahora, a constatar esta diferencia tendencial en el comportamiento lingüístico de los grupos señalados.

4.3.

La función gramatical que más se impersonaliza (por mucho) es la de sujeto lógico o agente, aunque también se encuentran impersonalizaciones con otras funciones:²³

(54) **Agente**

E.: ¿cree que hay dónde divertirse en Medellín?

I.: sí / sí / a ver / hay mucha forma / muchas cosas dónde divertirse / ¿qué es lo que pasa? / que de pronto **uno** no está como tan empapado en las cosas /

23 Se diferenció entre agente, paciente (así este se expresara por medio del clítico *te* o de la forma (*a*) *ti*), beneficiario (así este se expresara por medio del clítico *te* o de la forma (*a*) *ti*), oblicuo (*para/de/por... ti*) y posesivo (*tu casa* o *la casa tuya*). Partimos en los primeros tres casos de las categorías semánticas y no de las gramaticales (sujeto, objeto directo, objeto indirecto), ya que, en el caso de las pasivas con *se*, el paciente es promocionado a categoría de sujeto, y lo impersonalizado es el agente.

pero tenemos un parque norte espectacular/ tenemos un parque de las aguas / sin palabras / tenemos todos los parques de los barrios/ excelente / unos parques divinos / está el planetario / que es un: / tenemos lo que es los parques de: comunales / que son las unidades deportivas / tenemos por decir / e: / la unidad de allí que dizque Juanes / ahí por la sesenta y cinco / por toda la autopista (H11_1)

(55) **Paciente**

I.: ¿qué tenía? / la seguridad / porque mi barrio era un barrio donde: / ni un taxista **lo** llevaba **a uno** porque ya **lo** iban atraca:ndo / **lo** iban mata:ndo / y ya hoy en día Moravia es un / es un barrio / seguro (M11_1)

(56) **Beneficiario**

E.: antes la Navidad era una fiesta religiosa / ¿cree que todavía es eso o que ya se ha perdido la tradición y ahora solamente es una fiesta?

I.: es que ya ni una fiesta / ya la Navidad se ha perdido mucho / ya uno llega diciembre y no parece que fuera diciembre / no ve que hasta la Semana Santa ya se ha perdido mucho la tradición / la falta de plata y como le contaba ahorita / ya no dejan hacer la misma bullaranga que uno hacía / ya si uno va a matar un marrano / ya lo tiene que matar adentro en la casa porque si lo mata afuera / ya **le** cobran una multa y se **le** llevan el marrano / entonces ya la gente es muy apagada / ya la gente ya todo es muy reservado ya / se sabe que es diciembre pero ya casi no es lo mismo (M11_1)

(57) **Oblicuo**

I.: (...) / de ahí para arriba / tengo mis amigos / tengo: líderes que me apoyan / la comunidad que cree en **uno** (H11_1)

(58) **Posesivo**

E.: bueno / ¿y las las empanadas cómo se hacen?

I.: bueno / primero uno monta pues a cocinar las papas para hacer el guiso / ya de ahí / compra / pues el almidón / apenas estén las papas uno lo revuelve con el guiso que se trata de la cebollita / la cebollita pues frita / con el tomatico / ya de ahí uno le revuelve pues la carne o el carve o lo que le vaya a echar a echar si quiere el pollito / ya de ahí ya le echa el azafrán para que queden amarillitas y: ya uno ya uno tiene el molde o si quiere la hace a mano **de uno** y ya / las echa a fritar y / y ya al gusto (M11_1)

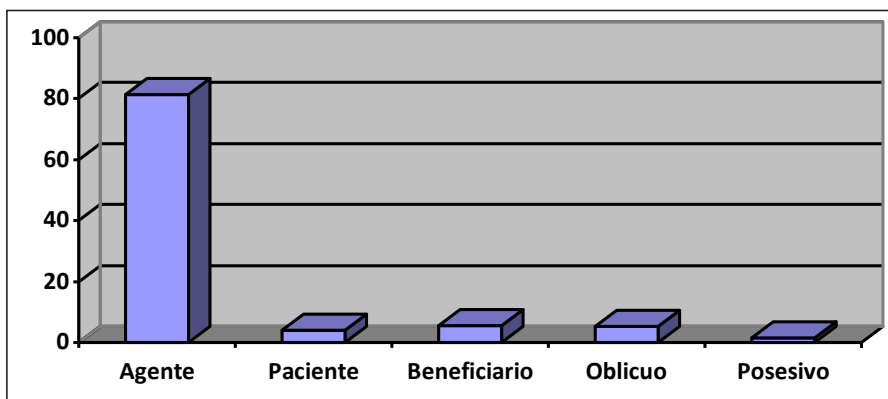

A 363 (81.2%), P 19 (4.2%), B 25 (5.6%), Oblicuo 24 (5.4%), Pos 7 (1.6%), Dudosos 9 (2%). (En el gráfico se dejan de lado nueve casos dudosos)

Gráfico 4. Funciones de los argumentos impersonalizados en la totalidad de la muestra en porcentajes (100% = 447)



Gráfico 5. Funciones de los argumentos impersonalizados por hablantes en cifras absolutas

Estos resultados confirman, con datos cuantitativos, lo que se ha afirmado de manera general en la literatura especializada en cuanto a que la función gramatical que más se impersonaliza es la de sujeto lógico. Es difícil sugerir una explicación convincente de este hecho, que se constata aquí para esta variante dialectal (en este aspecto no registramos diferencias significativas entre los diferentes hablantes).

4.4.

En el caso de *se*, la estructura más usada —con mucho— es la pasiva.

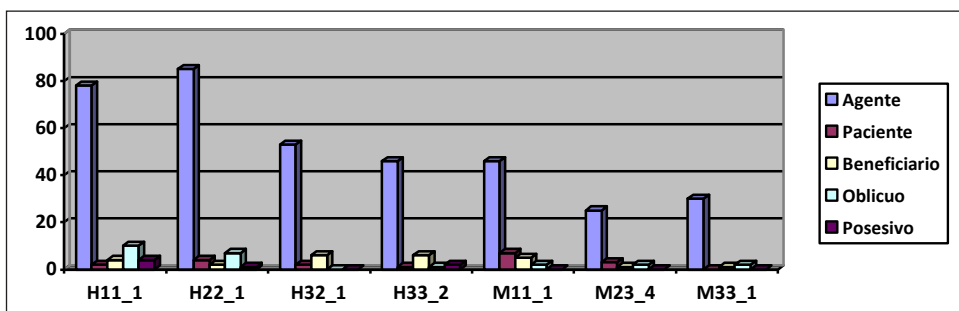
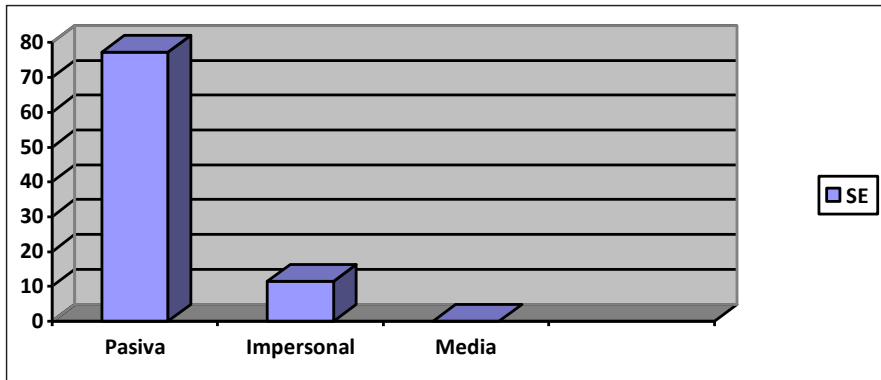

Pasivas 95 (77.2%), Impersonales 14 (11.4%), Medias 0 (0%), Dudosos 14 (11.4%). (En el gráfico se excluyen los casos dudosos)

Gráfico 6. Estructuras de se en todos los informantes en porcentajes (100% = 123)



Gráfico 7. Estructuras de se por informante en cifras absolutas (total: 123)

En este aspecto no registramos diferencias significativas entre los distintos hablantes, de modo que se puede decir que esta tendencia hace parte de la variedad dialectal estudiada, sin que incidan factores sociales.

La explicación de las diferencias cuantitativas entre las tres estructuras deberán buscarse entonces en factores lingüísticos internos. Por lo menos, la ausencia de la estructura media con *se* es esperable: no son muy frecuentes los casos en los que los objetos nocionales o pacientes poseen una cualidad inherente que pueda asignarle a este un cierto grado de agentividad (o de causalidad), que invite a la invisibilización del agente por medio del uso de una estructura impersonal (recuérdese el ejemplo de

Mendikoetxea: *este libro se vende bien*: no es tan importante quién venda el libro; lo que se quiere resaltar es que el libro posee unas cualidades inherentes que causan la venta exitosa. Entonces se invisibiliza al agente real (el que vende el libro) y se promociona al paciente (el libro) a la categoría de sujeto, asignándole así el rol de causante). Es sensato asumir que son relativamente pocos los casos en los que los pacientes son a la vez causantes de la acción, por lo que esta estructura media no es frecuente en el habla en general.

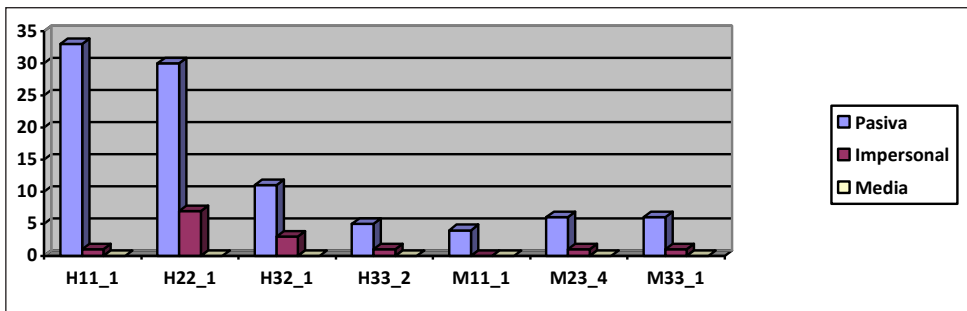
Para explicar la poca presencia de impersonales con *se*, habría que analizar si los verbos usados en este tipo de textos son en su mayoría transitivos, lo cual implica que haya más pasivas, ya que las impersonales con *se* se presentan sobre todo con verbos intransitivos. Este estudio está por realizarse.

Ejemplos de pasivas e impersonales:

(59) **Pasiva**

L.: e: vivir en el campo me parece mucho más tranquilo / más / alejado pues como de todo: de todo esto / que de todas maneras siente uno que en la ciudad / como que te va absorbiendo: / mhm / por muchos lados / mhm / **se** van creando como otras necesidades / en cambio en el campo / yo pienso que sería: / como un poquito: más sa:no (...) (M23_4)

(60) **Impersonal**

L.: (...) según una reglamentación de planeación / aquí **se** puede construir edificios / (H33_2)

4.5.

En cuanto a la interpretación genérica, existencial o de encubrimiento de 1Sg (tomando todas las formas en conjunto), se encuentran más del doble de casos de interpretación genérica que de existencial. En algunas ocasiones es difícil decidir a qué tipo de interpretación corresponde la construcción en cuestión. Preferimos no forzar los datos dentro de una de estas categorías cuando no estuvieran suficientemente claros los indicios de la pertenencia a una de las dos interpretaciones. Por otro lado, las dificultades para la clasificación unívoca de muchos casos de posible encubrimiento de 1Sg apuntan a que la interpretación de encubrimiento, con todos sus matices y sus implicaciones pragmáticas, requiere un análisis cualitativo mucho más fino y detallado, que implica la inclusión de la perspectiva pragmática y de la teoría de la cortesía.

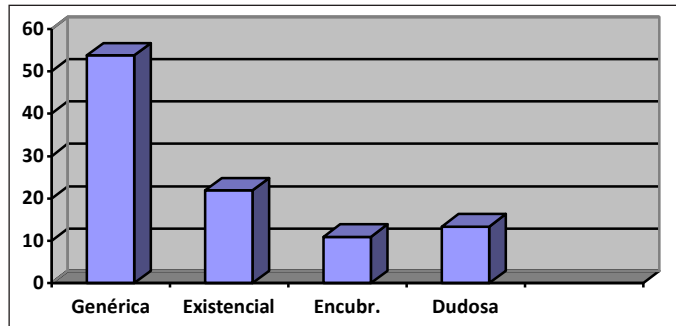

Genérica 240 (53.7%), Existencial 98 (21.9%),
Encubrimiento de 1Sg 49 (11%), Dudosa 60 (13.4%)

Gráfico 8. Interpretación genérica, existencial y de encubrimiento de 1Sg en toda la muestra en porcentajes (100% = 447)



Gráfico 9. Interpretación genérica, existencial y de encubrimiento de 1Sg por hablantes en porcentajes (100% = 447)

Como se observa en el gráfico, la preferencia por el sentido genérico es compartida por casi todos los hablantes, de modo que estamos nuevamente ante una característica general de esta comunidad de habla.

Se cruzaron estas variables con las distintas formas (*se*, *uno*, etc.), para ver si alguna(s) se especializa(n) en una de estas interpretaciones.²⁴ El encubrimiento de 1Sg se da sobre todo con *uno*: de 49 casos de encubrimiento en el total de la muestra, 46 casos (93.9%) se dan con *uno*.²⁵ Del resto solo se registraron tres casos de

24 No se presentan todos los gráficos aquí por razones de espacio.

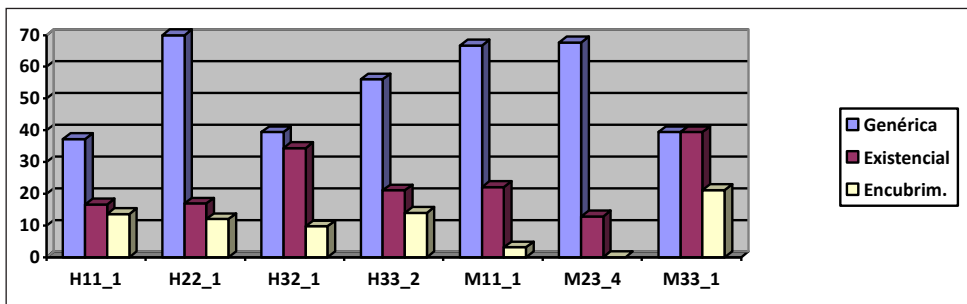
25 Sin embargo, la interpretación más frecuente de *uno* es la genérica: 61.7%, vs. 21.5% de casos de encubrimiento.

encubrimiento con *se* (6.1%). En la muestra no se encontró ninguna interpretación existencial con la 2Sg (en total, fuera de nueve casos dudosos, se registraron veintidós casos de interpretación genérica para la 2Sg). Esto coincide con lo que se ha constatado en estudios anteriores (ver, p. ej., Hernanz (1990), Barrajón (2005), y Enríquez (1984)). En cambio, la 3Pl se usa mucho más con interpretación existencial que con la genérica, como se ve en el gráfico 12. Esto muestra que en este caso, así como en el de la 2Sg, se puede hablar de una cierta especialización de esta forma en una de las interpretaciones, como ha sido también constatado en estudios anteriores sobre el español general (ver, p. ej., Fernández y Táboas (1999)).



Gráfico 10. Interpretación de la 3Pl por hablante en cifras absolutas (total: 79)

Véanse los siguientes ejemplos del corpus de interpretación genérica, existencial y de encubrimiento de *yo*:

(61) **Genérica**

E.: ¿cómo ve ahora la ciudad?

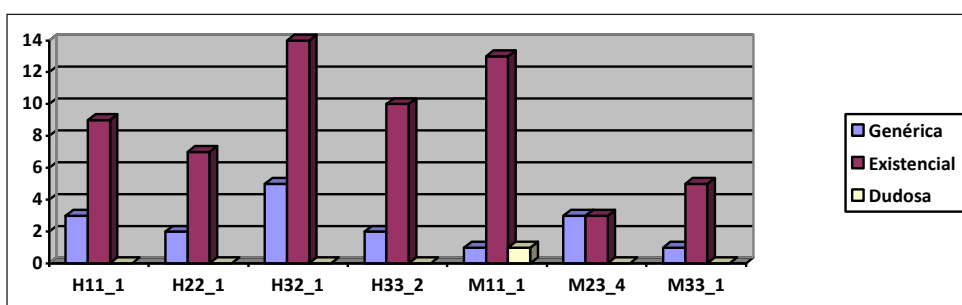
I.: pues le han: mejorado un poquitico las vías de acceso pero / pero creo que no han cogido el problema por donde es / que aquí **se** necesita / que se hagan / unas avenidas / o unas troncales / unas autopistas para / poder descongestionar la ciudad / en este momentico no le ve- / veo que / vamos de para atrás en el / modo de transportarse uno de la vivienda a su sitio de trabajo (H33_2)

(62) **Existencial**

I.: (...) / nos ha tocado tirarnos para la calle a trabajar lo que resulte / nosotros estábamos ahora vendiendo a:gua / cerve:za / pero lo mismo / la misma problemática del país / el espacio público / como no teníamos permi:so y todo / nos **quitaron** la mercancí:a y todo / (...) (M11_1)

(63) **Encubrimiento de yo**

I.: (...) entonces ya nos venimos / desayunamos con la otra hija / desayunamos y ya me dedico a hacer mis destinos / eeh: // bueno

E.: (...) ¿cuáles son esos destinos?

I.: ah no / los destinos de / los oficios de una casa que son muchos / aquí se pasa **uno** haciendo destinos todo el día / porque no tenemos empleada doméstica / (...) (M33_1)

4.6.

La 3PI impersonal se expresa únicamente en la flexión verbal. Solo hay un caso en todo el corpus en el que aparece el pronombre, pero se trata de un pronombre de OI que hace parte de una cadena pronominal: «me iban a atracar una vez en el centro y entonces / ya yo **les** salí más viva» (M11_1). Por lo demás, no se registra un solo caso en el que aparezca el pronombre, corroborando lo propuesto en la literatura especializada acerca del bloqueo de la interpretación impersonal si aparece este (ver, p. ej., Fernández y Táboas (1999)). Ejemplo del corpus:

(64) **3PI impersonal**

E.: ¿y la infección le dio por qué?

I.: porque: ella / a ver / ella es una persona que en cualesquier parte se sienta / no se fija qué hay / o qué no / y resulta que fue una infección de un ácido / se sentó en unas escalas / y como esas escalas las **habían** lavado con un ácido / entonces / eso se le pegó a la piel / y empezó: a ponerse la piel como: de color / morada / ¿cómo / todo el cuerpo morada? / pero si yo no me he aporreado / fue y le **dijeron** que era una infección en todo el cuerpo (H11_1)

4.7.

Con solo 31 realizaciones en todo el corpus, la 2Sg impersonal es la estrategia menos usada en general (aparte de la pasiva perifrástica, que no aparece en absoluto). De estas 31 ocurrencias, en veintisiete aparece el pronombre explícito y solo en cuatro casos la 2Sg se expresa únicamente en la flexión verbal. Esta tendencia a preferir la explicitación del pronombre es compartida por todos los hablantes, si es que se puede aventurar una observación de este tipo con tan pocos datos.

Entre las opciones formales que se han registrado en esta comunidad (*usted, tú, vos* y sus respectivas formas marcadas para caso), la más usada en la totalidad del corpus es *usted* con veintidós realizaciones (de 31).

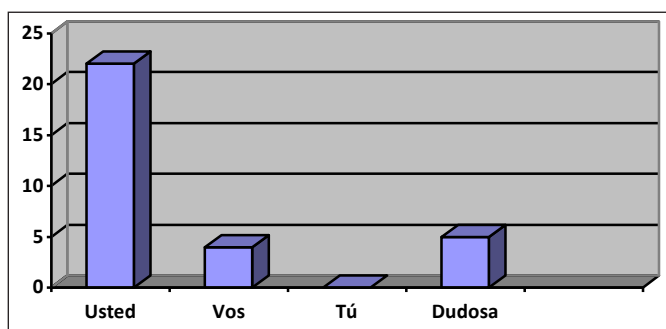

Usted 22, Vos 4, Tú 0, Dudosa 5

Gráfico 11. Formas de 2Sg en todos los hablantes en cifras absolutas (total: 31)



Gráfico 12. Formas de 2Sg por hablantes en cifras absolutas (total: 31)

La forma *tú* impersonal no aparece en ningún hablante. Hay un total de cinco casos dudosos, en los que se usan las formas posesivas o de objeto directo (*tu/s* o *te*), que son iguales para *vos* y *tú*, razón por la que no se pueden adscribir claramente a ninguno de estos paradigmas.

Vos no aparece sino cuatro veces y en un solo hablante. A primera vista parece extraño encontrar tan reducida presencia de esta forma de 2Sg en una zona voseante, como lo es Medellín. Sin embargo, los contextos en los que se suele vosear en esta comunidad no corresponden a los contextos conversacionales de las entrevistas del PRESEEA-Medellín, que se realizaron entre dos desconocidos en situación semi-formal.²⁶ El uso preferencial de *usted* en las entrevistas era, pues, predecible en este contexto. Ejemplos:

26 Ver Jang (2014), quien constata que, a pesar de que el departamento de Antioquia —y su capital, Medellín— se consideran el «centro del voseo en Colombia» (p. 47), «no solo en las zonas rurales, sino también en la urbana, es general el uso del *usted* hacia los interlocutores desconocidos o que ejercen poder social» (p. 59).

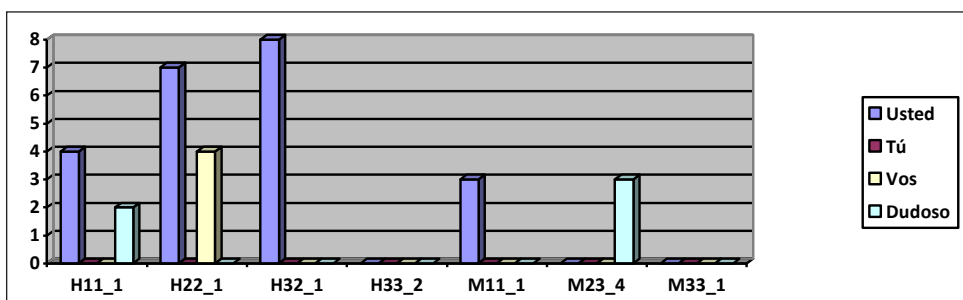
(65) *Usted impersonal*

E.: ¿piensa usted entonces que esos dos valores son fundamentales?

I.: fundamentales en una empresa / en una persona

E.: ¿solamente para el trabajo / o también para otro tipo de actividades?

I.: para cualquier parte porque es que si **usted** / si **usted** es abogado / **tiene** que ser leal / leal a **su** dere- a **su** derecho / si **es** médico / **debe** ser leal a **su** paciente / ¿sí o no? / y yo creo que es una de las: de las / de las pra- de las / de lo que debe tener un / el ser humano / es eso / leal / m / tener lealtad y ser honrado // es que yo creo que una persona indelicada no en- no ent- no entra es a ninguna empresa / tal vez en / en / en los bancos <risas =“E.I.”/> (H32_1)

(66) *Vos impersonal*

I.: hombre / no sabe uno / pero en realidad / yo no quisiera estar a la edad que tengo ya cuarenta y cuatro años / que no estuviese casado / que no tuviera familia / de pronto sería más bien una / una vida muy libre para uno

E.: ¿libre en qué sentido?

I.: pues / ¿por qué? / usted / **vos** no vas a pensar que te- **tenés** un hoga:r / que **tenés** que estar pendiente de un merca:do / que unos servicios / que de la casa / que ropa para **tus** hijos / que / que / mucha / mucha cosa / de pronto eso sería una: una situación económica para uno / muy bueno (H221)

4.8.

No se registró en todo el corpus ni una ocurrencia de la forma *una*, aun en contextos que hubieran podido ser propicios para la selección de esta forma en vez de *uno* (el hablante es una mujer y la generalización expresada solo alude a las mujeres; ver apartado 3.4). Véase, p. ej., (67), donde la informante habla de un grupo de amigas que aconsejan a otras mujeres más jóvenes:

(67)

I.: no / y van jo- / y es muy constructivo porque van niñas casadas de todas las edades / y es muy bueno ver que / que **uno** pasó por todas esas situaciones y a veces un consejo / cualquier cosa

E.: no sobra

I.: que **uno** pueda comentar les puede ayudar a ellas (M33_1)

5. Conclusiones

En general, aunque se usó una muestra pequeña (que se pretende ampliar a futuro), se pudo comprobar, con datos cuantitativos, una coincidencia entre los usos de las formas impersonales *se*, *uno*, 2Sg y 3PL en la comunidad de habla estudiada y las tendencias señaladas en la literatura especializada. Si se obvia la diferencia constatada entre los informantes en cuanto a la frecuencia total de las construcciones impersonales empleadas, los hablantes medellinenses son tendencialmente homogéneos en cuanto a los usos (funciones, interpretación, formas y restricciones) de las estrategias de impersonalidad estudiadas, y coinciden con los usos y restricciones que se han señalado para el español general. Se enumeran a continuación las conclusiones específicas del estudio en forma resumida:

— La estructura más usada en la muestra es *uno*. No se registró la forma *una*.

— La pasiva perifrástica no fue usada por ningún hablante.

— La 3PL impersonal se expresa únicamente en la flexión verbal.

— La 2Sg impersonal es la estrategia menos usada (aparte de la pasiva perifrástica), siendo *usted* (vs. *vos* y *tú*) la más frecuente. La forma *tú* impersonal no aparece en ningún hablante.

— En el caso de *se*, la estructura más usada es la pasiva (vs. la impersonal y la media).

— La función gramatical que más se impersonaliza es la de sujeto lógico o agente.

— La interpretación genérica es mucho más frecuente que la existencial o que la de encubrimiento de 1Sg.

— Los hombres en la muestra producen más estructuras impersonales que las mujeres.

— A mayor nivel educativo, menor producción de estructuras impersonales.

— La producción de estructuras impersonales disminuye a medida que aumenta la edad.

Referencias bibliográficas

1. Barrajón, E. (2005). Un caso de impersonalidad semántica: El uso de los llamados *singulares arbitrarios* en corpora orales. *ELUA*, 19, 47-68.
2. Bidot Martínez, I. (2008). La desfocalización del centro deíctico personal a través de la segunda persona del singular. *Boletín de Lingüística*, XX/30, 62-87.

3. Cabredo, P. (2003). Arbitrary readings of 3Pl pronominals. En M. Weisgerber (Ed.), *Proceedings of the Conference "sub7 – Sinn und Bedeutung"*. *Arbeitspapier Nr. 114, FB Sprachwissenschaft, Universität Konstanz, Germany*. Recuperado de <http://ling.uni-konstanz.de/pages/conferences/sub7/>
4. Casielles, E. (1996). ¿Es la interpretación arbitraria realmente arbitraria? *Revista Española de Lingüística*, 26(2), 359-377.
5. Company, C., y Pozas Loyo, J. (2009). Los indefinidos compuestos y los pronombres genérico-impersonales omne y uno. En C. Company (Ed.), *Sintaxis histórica de la lengua española: la frase nominal* (pp. 1073-222). Mexico: FCE - UNAM.
6. Cinque, G. (1988). On *se* constructions and the theory of arb. *Linguistic Inquiry*, 19, 521-582.
7. Díaz Blanca, L. (2005). Oraciones impersonales en el habla de Mérida (Venezuela): varias configuraciones, un fenómeno. *Boletín de Lingüística*, 24, 33-54.
8. Enríquez, E. V. (1984). El pronombre personal sujeto en la lengua española hablada en Madrid. Madrid: CSC-Instituto Miguel de Cervantes.
10. Fernández, O., y Táboas, S. (1999). Construcciones impersonales no reflejas. En I. Bosque y V. Demonte (Eds.), *Gramática descriptiva de la lengua española* (pp. 1723-1778). Madrid: Espasa.
11. García Zapata, C. (2014). Intensificadores disfemísticos en la literatura antioqueña. *Lingüística y Literatura*, 66, 39-64. Recuperado de <http://aprendeenlinea.udea.edu.co/revistas/index.php/lyl/article/view/20210/17100>
12. Givón, T. (1981). On the Development of the Numeral "one" as an Indefinite Marker. *Folia Linguistica Historica*, 2, 35-53.
14. Gómez Torrego, L. (1992). *La impersonalidad gramatical: descripción y norma*. Madrid: Arco Libros.
16. González Rátiva, M. C. (Coord.). (2008). *Corpus Sociolingüístico de Medellín [Banco de datos]*. Medellín: Universidad de Antioquia. Recuperado de <http://comunicaciones.udea.edu.co/corpuslinguistico/>
17. González, C., y Hugo, E. (2012). "Cuando te lo piden, uno no siempre sabe qué decir". Uno y tú como estrategias evidenciales en el español de Chile. En *Actas del IV Congreso Internacional de Letras* (pp. 647-654). Buenos Aires: Universidad de Buenos Aires. Recuperado de <http://cil.filo.uba.ar/actas2010>
18. Guirado, K. (2011). La alternancia tú~uno impersonal en el habla de Caracas. *Lingüística*, 26, 26-54.
19. Hernanz, M. L. (1990). En torno a los sujetos arbitrarios de segunda persona del singular. En B. Garza y V. Demonte (Eds.), *Estudios lingüísticos de España y de México* (pp. 151-179). México: El Colegio de México - UNAM.

20. Hidalgo Navarro, A. (1996). Sobre los mecanismos de impersonalización en la conversación coloquial: el tú impersonal. *ELUA*, 11, 163-176.
21. Hollaender Jensen, M. (2002). La referencia en algunas expresiones impersonales – Diferentes lecturas de *uno* y la segunda persona del singular. *Romansk Forum*, 16, 127-138.
22. Hurtado, L. M. (2009). La expresión de impersonalidad en el español de Chile. *Cuadernos de Lingüística Hispánica*, 13, 31-42.
23. Hurtado, L. M. (2012). La variable expresión de la impersonalidad en el español de los colombianos de Bogotá y Miami. En R. J. File-Muriel y R. Orozco (Eds), *Colombian Varieties of Spanish* (pp. 141-168). Madrid: Iberoamericana.
24. Jang, J. S. (2014). La frecuencia del uso del usted en tres zonas del departamento de Antioquia (Colombia). *Forma y Función*, 27(1), 45-65.
25. Kaufmann, I. (2004). *Medium und Reflexiv: eine Studie zur Verbsemantik*. Tübinga: Niemeyer.
26. Kayne, R. (1990). Romance clitics and PRO. *Proceedings of NELS*, 20, 255-302.
27. Mendikoetxea, A. (1999). Construcciones con *SE*: medias, pasivas e impersonales. En I. Bosque y V. Demonte (Eds.), *Gramática descriptiva de la lengua española* (pp. 1631-1722). Madrid: Espasa.
28. Mendikoetxea, A. (2002). La semántica de la impersonalidad. En C. Sánchez (Ed.), *Las construcciones con se* (pp. 239-267). Madrid: Visor.
29. Otero, C. P. (1999). Pronombres reflexivos y recíprocos. En I. Bosque y V. Demonte (Eds.), *Gramática descriptiva de la lengua española* (pp. 1427-1517). Madrid: Espasa.
30. Pesetsky, D. (1990). Experiencer predicates and universal alignment principles, MS. MIT.
31. Pozas Loyo, J. (2010). *The Rise and Fall of Impersonal Pronouns in Spanish*. Recuperado de <http://www.umr7023.cnrs.fr/sites/sfl/IMG/pdf/impersMay2010PozasLoyoOmneUno.pdf>.
32. Ridruejo, E. (1981). Uno en construcciones genéricas. *Revista de Filología Española*, 61, 65-83.
33. Siewierska, A. (2008). Introduction: Impersonalization from a subject-centred vs. agent-centred perspective. *Transactions of the Philological Society*, 106(2), 1-23.