



UNIVERSIDAD DE ANTIOQUIA
FACULTAD DE CIENCIAS SOCIALES Y HUMANAS
CENTRO DE ESTUDIOS DE OPINIÓN

**ALCALDIA DE MEDELLIN
SECRETARIA DE BIENESTAR SOCIAL**

**CONVENIO INTERADMINISTRATIVO No. 4600020288 DE 2009
SECRETARÍA DE BIENESTAR SOCIAL - UNIVERSIDAD DE
ANTIOQUIA**

OBJETO

***“Realización del Censo de habitantes de calle y en calle de la
ciudad de Medellín y sus corregimientos”***

INFORME FINAL

**CENTRO DE ESTUDIOS DE OPINIÓN –CEO
UNIVERSIDAD DE ANTIOQUIA
2009**



Alcaldía de Medellín

Secretaría de Bienestar Social

Dra. DORA CECILIA GUTIERREZ HERNANDEZ

SECRETARIA DE BIENESTAR SOCIAL
MUNICIPIO DE MEDELLÍN

JAIME RUIZ RESTREPO
DIRECTOR

EQUIPO ADMINISTRATIVO, TECNICO Y OPERATIVO

Director General del Proyecto
Analista Social
Estadísticos

JAIME RUIZ RESTREPO
MIGUEL AIGNEREN ABURTO
GABRIEL AGUDELO VIANA
ELIZABETH HOYOS ZULUAGA

Diseño de Software Aplicativo

ESTUDIOS EMPRESARIALES LTDA.

Asesor en Sistemas
Asistentes administrativos

MARCOS YARCE ROLDÁN
ANDRES CAMILO AGUDELO CANO
JAMER RAMÍREZ BALLESTEROS

Secretaria

MARIANA GARRIDO ARENAS

Director Operativo de Campo
Coordinadores Zonales

GABRIEL MARULANDA LONDOÑO
MARTIN ALONSO BOTERO LONDOÑO
AMPARO TERESA FERNÁNDEZ
PATRICIA ELENA AREIZA MUÑOZ
JADERSON CRUZ HENAO

Supervisores de Campo

CARLOS AUGUSTO MORENO
JAIME EDUARDO RAVE GALVIS
JOSÉ HÉCTOR PATIÑO SALAZAR
LILIA ROSA LÓPEZ GONZÁLEZ
LUIS JAVIER CUERVO POSSO
MARÍA ZULAY ESCUDERO MARÍN
MARTHA ROCÍO CASTRO GARCÍA
SAMUEL GUEVARA MEJÍA
SANDRA LILIANA RESTREPO
SOR NAZARENA VILLABONA PÉREZ

EQUIPO ADMINISTRATIVO, TECNICO Y OPERATIVO

SECRETARIA DE BIENESTAR SOCIAL

Interventoría	ASTRID ELENA ARIAS SANCHEZ
Equipo Técnico	MARIO JAVIER NARANJO OTALVARO JAQUELINE MARIN MARIN JANETH ALEXANDRA MARIN G. ELSA NIDIA TORO BALCAZAR BEATRIZ ELENA ESCOBAR VELAZQUEZ LUCAS ARIAS VELEZ LUIS ALFREDO RAMIREZ CASTRO ALBA LUCIA TABARES
Soporte Tecnológico	WILLIAM ALBERTO JARAMILLO ZAPATA
Equipo Operativo	COORDINADORES Y OPERADORES DE LOS SISTEMAS DE ATENCION AL HABITANTE DE CALLE

INTRODUCCIÓN

El crecimiento urbano de Medellín tiene su impacto más significativo desde finales de los años 60's, en un crecimiento continuo y desigual.

Simultáneamente, el despuntar la década de los 70's, está acompañado del fenómeno de metropolización, pues el Valle de Aburrá concentraba ya el 44% de la población total departamental, de la cual, el municipio de Medellín representaba una tercera parte de ese total metropolitano.

Las consecuencias de estos procesos, correctamente los expresaba el periódico El Mundo, en 1980 a través de una encuesta de opinión y donde se leía que:

*“los problemas más apremiantes de la ciudad son el desempleo (25.6% de los encuestados) y la inseguridad (18%), le siguieron en importancia: falta de vivienda (14.5%), el transporte (13%) y la contaminación (6.5 %)”.*¹

Allí también se destacaba que para el sector de más bajos ingresos, la vivienda era considerada como el principal problema. Ahora, entre el 95 y el 100% rechazó el deterioro ecológico, el deterioro del río, la contaminación, la destrucción de áreas verdes, la falta de aseo en la ciudad, las deficiencias en salud, educación, vivienda y otros en donde aparecían los vicios, la congestión vial, la escasa vida cultural, la inseguridad y violencia urbana, la especulación con alimentos, la pauperización de la población, el poco respeto por el peatón, etc.

Estos cambios, aunados al desplazamiento de la población de sus lugares de origen y a la descomposición social por la situación de conflicto desde hace varias

¹ Periódico El Mundo, 1981:10 y 11.

décadas, han creado condiciones propicias para el incremento de personas en situación de calle, donde se rebuscan la subsistencia en el espacio público.

Así, la ciudad lentamente se fue llenando de personas que carecían de los elementos más primordiales para la simple existencia: trabajo, alimento, un techo, etc. En pocas palabras se fue llenando *de población en situación de calle*, sectores sociales cuyo ámbito de subsistencia es la calle, bien como único espacio de trabajo –la informalidad- o bien, como espacio de vida.

De hecho, como bien se señaló en los términos de referencia que convocaron el presente censo,

*“La población habitante de calle y en calle, ha dejado de ser o considerarse como un **fenómeno urbano**, y se convierte en algo tan cotidiano que hace parte del paisaje, situación que lejos de aminorarse crece y sus características se han transformado al igual que la ciudad”²*

Y se agrega que se convirtió en un hecho constitutivo del panorama normal de nuestras ciudades el que

“algunas personas bien sea por necesidad y otras como estilo de vida, (hagan) de la calle su lugar de encuentro y/o subsistencia económica”³.

Por supuesto, es fácil comprender que la población en situación de calle, por el solo hecho de convertir la calle en el escenario y ámbito de subsistencia, no constituye un grupo homogéneo: Para alguno la calle es un lugar de *trabajo* –son trabajos informales e incluso, el ejercicio de la mendicidad o de actividades

² ALCALDÍA DE MEDELLÍN –SECRETARÍA DE BIENESTAR SOCIAL, SUBSECRETARÍA DE ASISTENCIA SOCIAL, Estudio previo –Conveniencia y prefactibilidad contratación de una entidad especializada para la realización del Censo de Habitantes De y En Calle en la ciudad de Medellín y sus corregimientos, 2009:1.

³Ibídem, 2009:2.

circenses e incluso muchas ilícitas u otras que le generan *ingresos* para luego regresar a sus respectivas viviendas- Para otros es el único espacio vital que poseen, es su lugar de *trabajo*, *vivienda*, y aún de *recreación*, es decir, la calle lo es todo. Por ello, también es corriente la aceptación de que esta población, denominada habitantes en situación de calle, esta diferenciada en dos grandes grupos, así:

- Habitante **de** la calle: Es la persona de cualquier edad, que generalmente, ha roto en forma definitiva los vínculos con su familia y hace de la calle su espacio permanente de vida.





- Habitante **en la calle**: Es la persona **de cualquier edad**, que hace de la calle el escenario propio para su supervivencia y la de su familia, alternando la casa, la escuela y el trabajo en la calle, generalmente se observan ejerciendo la mendicidad, en espectáculos circenses, ventas ambulantes, en labores de reciclaje o ejerciendo la prostitución en los principales corredores económicos de la ciudad de Medellín, entre otras actividades propias de esta población. Es importante resaltar que ellos cuentan con un lugar donde llegar: la casa de su familia, la habitación de una residencia o un pequeño hotel ⁴.

⁴ Ibídem 2009:2.



Puede observarse que al definir el habitante **en calle**, resaltamos el aspecto referente a la edad. Esto ocurre por cuanto los diferentes censos que nos servirán de referencia y en especial el censo de habitantes de y en la calle realizado en la

ciudad de Medellín en el año 2002, en convenio DANE y la Secretaría de Solidaridad, se establecía que

“el habitante en la calle es el menor de edad –hasta los 17 años- que escoge este ambiente para su supervivencia y la de su familia, y alterna la casa, la escuela y el trabajo en la calle”⁵

Este censo pretende visibilizar en nuestra ciudad el problema social que constituyen los habitantes en situación de calle –desde los niños, niñas y adolescentes hasta los adultos mayores, pasando por los adultos jóvenes- de manera que puedan ser atendidas correcta y oportunamente.

Es decir, Medellín viene desarrollando en esta primera década del siglo XXI, estudios sobre las condiciones de la población asociada a la “vida en calle”, apoyándose en los resultados obtenidos por el censo al respecto realizado en el año 2002. De esta forma, ha podido construir una línea de base, creíble, que permite comparar el diferente impacto de las políticas sociales desarrolladas desde la municipalidad y desde el Estado en general.

Se planteo -y se sigue manifestando en el mismo sentido- desde el Plan de Desarrollo de Medellín 2004-2007 la necesidad de reorientar el desarrollo municipal desde diversos ámbitos, tanto colectivos como individuales, para buscar alternativas que nos lleven a la consolidación de un proyecto que tenga como eje al ser humano y su bienestar, y no sólo el crecimiento económico.

⁵ DANE, ALCALDÍA DE MEDELLÍN –SECRETARÍA DE SOLIDARIDAD, Censo Sectorial Habitantes De y En la Calle, Medellín, 2002:9-14.

Actualmente la Secretaria de Bienestar Social a través de sus diferentes unidades a saber: Unidad de Niñez con el proyecto Atención a la Niñez y Adolescencia en Situación de Calle, Unidad de Programas Sociales Especiales – Proyecto Atención al Habitante de Calle Adulto y la Gerencia de Tercera Edad con el Proyecto Asistencia Social al Adulto Mayor, atiende en centros cerrados, semi cerrados y abiertos la población en situación de calle de la ciudad de Medellín y sus corregimientos, especializando sus centros de acuerdo al perfil de estos habitantes, es así como se realizan contrataciones con otras entidades para atender perfiles específicos.

En sus sedes propias realiza atención básica y contención en patios, institucionalización cerrada y medios semi abiertos como los dormitorios sociales para adultos mayores, apoya tal labor con los equipos de calle que recorren la ciudad georreferenciando los puntos de mayor concentración y remitiendo a los diferentes centros.

El catastro de personas en situación de calle permite dimensionar, localizar y caracterizar a este grupo poblacional. Sin embargo, elementos esenciales para el diseño de políticas públicas, tales como la comprensión de los factores biográficos y estructurales que llevan a las personas a vivir en la calle, los conocimientos, actitudes y prácticas que utilizan para sobrevivir y habitar en esta situación, los aprendizajes que han desarrollado en la calle, hacen necesario complementar y disponer de estudios más cualitativos que contribuyan a comprender esta compleja realidad. Por lo pronto, nos remitimos a una descripción de las personas que integran este segmento poblacional.

El Censo, cuyo informe aquí ofrecemos, permite la actualización y estimación del fenómeno del habitante en situación de calle, lo que permite a la administración

municipal evaluar el impacto que han tenido sus políticas y programas sectoriales en beneficio de estos pobladores. En últimas, si se quiere, este censo se convierte en una nueva línea de base, para su observación hacia el futuro de la ciudad misma.

Debemos declarar que el CEO realizó el diseño técnico del cuestionario con el apoyo del Comité Técnico, conformado con funcionarios de la Secretaría de Bienestar Social. Igualmente el CEO realizó y ejecutó el operativo censal, generó las bases de datos e hizo el respectivo análisis de los datos. La Secretaría de Bienestar Social entonces, coadyuvó al diseño de los formularios, colaboró en la detección y ubicación de los habitantes de calle e hizo el seguimiento y la interventoría del proyecto.

El convenio 4600020288 de 2009 ligó a la Universidad de Antioquia, a través del CEO, con la Alcaldía de Medellín, Secretaría de Bienestar Social y se firmó el 5 de Agosto del 2009, pero su acta de inicio tiene fecha del 1 de Septiembre.

La fecha de realización del operativo Censal fue entre el martes 6 de Octubre de 2009 y el domingo 18 del mismo mes. Utilizando dos tipos de instrumentos de recolección: De un lado, una encuesta con una batería de 77 preguntas desagregadas en 7 módulos⁶, constituidos en grandes dimensiones que caracterizan la población objeto. Esta encuesta requirió el diseño de un aplicativo o software especial, pues su aplicación se realizó por medio de Dispositivos Móviles Digitales, corrientemente conocidos como PDA's.

⁶ Los módulos o dimensiones fueron: A. Identificación; B. Información del grupo familiar; C. Educación; D. Salud y Seguridad Social; E. Ingresos y empleo; F. Movilidad y G. Participación.

El segundo tipo de instrumento, consistió en una ficha o tarjeta en papel, en donde el equipo de empadronadores consignaba algunas informaciones básicas como producto de la observación y referidas a los habitantes en situación de Calle que no aceptaron la entrevista o que no se encontraban en condiciones de responder a la misma, por diferentes circunstancias: se establece allí el sexo del habitante de calle, la edad apreciada u obtenida a través de terceros, la causa del rechazo, si se establecía alguna discapacidad física u otra claramente observable, sus rasgos étnicos, etc. De esta manera, se garantizó también mejor cobertura censal, incorporando a habitantes que no quisieran ser contabilizados.

El informe que hoy entregamos, según lo convenido con el personal técnico de la Secretaría de Bienestar Social, se desagrega, por dos criterios básicos:

1. Por **tipología del habitante en situación de calle**. Conforme a los dos grandes grupos reseñados: habitante DE la calle y habitante EN la calle.
2. Por **Grupos o ciclos vitales**: De un lado, los Niños, Niñas y Adolescentes – cuya sigla reconoceremos como NNA- para referirnos a todos los pobladores en situación de calle y con edades desde 0 años hasta 17 años inclusive. Luego, aparece el grupo de los Adultos Jóvenes, que incluye también a todos los habitantes en situación de calle con edades entre 18 y 59 años inclusive. Finalmente, nos referimos a los Adultos Mayores –con sigla en este informe AM- ubicando allí a todos los pobladores con edad de 60 años y más.



Ahora bien, el primer capítulo de este informe contiene la descripción del proceso técnico conforme al cual se desarrolló el censo, haciendo énfasis en la descripción de las fases del mismo, en los instrumentos de recolección de información y en el operativo de ejecución del mismo.

En el segundo capítulo, es el medular, pues allí nos centramos en las principales dimensiones en torno a las cuales se caracterizan los pobladores en situación de calle, vale decir, sus características socio demográficas, educativas, de seguridad social y las formas a través de las cuales estos habitantes se proveen su subsistencia. Por supuesto, este capítulo presenta tres énfasis: las características y dimensiones de la población en situación de calle de manera general, y luego se desagrega, según la tipología enunciada y los ciclos vitales descritos. Este capítulo lo desarrollamos sobre la base de estadísticos básicos, de frecuencias, de correlaciones simples y múltiples.

Finalmente, presentamos un anexo estadístico con el conjunto de cuadros no incluidos, pero si referenciados en el cuerpo del informe. Igualmente presentamos los instrumentos de recolección de información y algunos documentos de referencia que a criterio de los investigadores del CEO son importantes.

Queremos, finalmente expresar nuestro agradecimiento por la labor abnegada de acompañamiento que encontramos en tantos funcionarios de la Secretaría de Bienestar Social y en las Instituciones de atención a la Población en Situación de Calle. Sin este apoyo no hubiera sido posible este censo. Expresamos de manera particular nuestro agradecimiento a la Dra. Astrid Elena Arias Sánchez, interventora del proyecto y profesional universitaria del Sistema de Atención al Habitante de la Calle Adulto; al Dr. Luis Alfredo Ramírez Castro, líder de la Unidad de Tercera Edad y Discapacidad; a la Dra. Alba Tabares, profesional universitaria de la Unidad de Tercera Edad y Discapacidad; al Dr. Lucas Arias Vélez, Médico adscrito al Sistema de Atención al Habitante de la Calle Adulto; al Dr. Mario Javier Naranjo Otálvaro, Dra. Beatriz Elena Escobar Velásquez y la Dra. Elsa Nidia Toro Balcázar, líder y responsables de la Unidad de Niñez; al Dr. William Zapata Jaramillo, responsable de sistemas en la Secretaría de Bienestar social.

CAPÍTULO I. EL DISEÑO TÉCNICO Y METODOLÓGICO DEL OPERATIVO CENSAL

Los términos de referencia de la Secretaría de Bienestar Social, definieron claramente el objeto en referencia como “*Contratar la realización del censo de habitantes de y en calle de la ciudad de Medellín y sus corregimientos*”. De hecho, se trataría de la aplicación de 27.000 encuestas aproximadamente ubicadas en sitios definidos e identificados por la Secretaría de Bienestar Social, para levantar información confiable y válida de las personas que han hecho de la calle su espacio natural.



Mediante el formulario diseñado se verificó, in situ, las variables más importantes que, eventualmente, permitirán a la Secretaría de Bienestar Social avanzar en el proceso de formulación de las políticas públicas atinentes a estos segmentos poblacionales. La batería de preguntas que se definió respondió a los objetivos propuestos, a saber:

- ✓ *Obtener una línea de base que establezca las características y las razones de la situación de vida de y en calle de los niños, niñas y adolescentes, adultos y adultos mayores, la cual debe tener la identificación y caracterización de estas personas y sus familias.*

- ✓ *Obtener una línea de base que establezca las características y las razones de la explotación sexual y comercial de niños, niñas y adolescentes, la cual debe tener la identificación y caracterización de los niños, niñas y adolescentes en explotación sexual comercial y de sus familias.*

- ✓ *Obtener una línea de base que establezca las características y las razones del ejercicio de la prostitución, la cual debe tener la identificación y caracterización de la persona que ejerce y de sus familias.*
- ✓ *Obtener una línea de base que establezca las características y las razones de la Peores Formas de Trabajo Infantil –PFTI-, la cual debe tener la identificación y caracterización de los niños, niñas y adolescentes en las Peores Formas de Trabajo Infantil o en riesgo, y de sus familias.*⁷



⁷ ALCALDÍA DE MEDELLIN –SECRETARÍA DE BIENESTAR SOCIAL, SUBSECRETARÍA DE ASISTENCIA SOCIAL, Op. Cit., 2009:10, 11.

1. EL INSTRUMENTO CENSAL

En el trabajo de campo, en una primera fase, se pudo establecer un inventario censal de la población de y en calle, localizándola espacialmente mediante la utilización de técnicas de observación social y luego, en una segunda fase y recurriendo a las herramientas de la técnica de la encuesta social, se logró hacer una caracterización socioeconómica de aquellos sujetos en situación de pobreza y que desarrollan su vida en el espacio público de Medellín. La selección de las variables se realizó en términos de su capacidad de discriminar la situación concreta de los grupos y tipologías de los pobladores involucrados.

El trabajo, por medio de metodología censal, se realizó *in situ* a la población que deriva su subsistencia de la actividad informal y de mendicidad callejera del Municipio de Medellín, clasificándola por áreas geográficas –barrios y/o comunas- de acuerdo con las especificaciones sobre perímetro urbano definidas por el Concejo Municipal.

Atendiendo a los términos de referencia, el instrumento censal contempló siete (7) grandes aspectos o dimensiones de indagación, las mismas que se traducen en las variables e indicadores:

- ✓ Identificación personal y de las actividades principales desarrolladas por la población en situación de calle.
- ✓ Identificación del grupo familiar.
- ✓ Identificación de las características educativas del habitante en situación de calle.
- ✓ Identificación de las condiciones de Salud y seguridad Social del habitante en situación de calle.

-
- ✓ Caracterización de las condiciones de ingresos y empleo de esta población.
 - ✓ Situaciones de Movilidad –inmigración y movilidad intraurbana que eventualmente pudieran estar asociadas a su condición de poblador en y de calle.
 - ✓ Participación.

Una vez definido y probado el instrumento, la tarea era elaborar una estrategia de cobertura: Es importante indicar que se encuestó atendiendo *jornadas laborales típicas* de los pobladores en y de calle, tratando de tener una cobertura que estimamos no fue inferior al 85%, como son: pobladores “diurnos”, pobladores de “solo medio día” (tarde o mañana), pobladores “nocturnos” y pobladores de “solo fin de semana y festivos”.

Atendiendo a las circunstancias anteriores, el censo permite la presentación de una serie de cuadros estadísticos de tipo frecuencia, con las consiguientes medidas de concentración y dispersión, así mismo se establecen los cruces considerados más relevantes conforme a los lineamientos establecidos por grupos etáreos, de género y atendiendo a la condición de población de y en calle.



1.1 El parlache en los habitantes en situación de calle.

Para entender muchas de las respuestas de nuestros informantes, fue necesario ir construyendo, con el apoyo de los funcionarios de la Secretaría de Bienestar Social de Medellín, un glosario con las expresiones y términos específicos o propios de nuestros informantes, siendo las más importantes las que a continuación relacionamos:

ALETIADO: Poner problema, buscar pelea.

AMURE: Necesidad o ganas de consumir drogas.

CAMADA: Es el *parche*, es el lugar de encuentro.

CONSPIRAR: Salir a conseguir algo, mostrando agresividad, incluso robando.

COSO: Papeleta de bazuco.

CHIRRINCHI: Mezcla de alcohol, cerveza y vino.

EMPEPADO: Estar bajo el efecto de las *pepas*, de las drogas.

GATO: Se refiere a la persona *que se pega* de cualquier cosa.

LOCHO: Cuando la persona está bajo los efectos del sacol.

PIPA: Instrumento artesanal, construido con tubos de PVC o barras o minas de lapiceros, en donde se mezcla el bazuco con cenizas de cigarrillo.

PLONES: Aspirar sustancias para drogarse.

REBUSQUE: Cualquier acción que genere ingreso económico, trueque.

RETACAR: pedir o mendigar.

2. EL OPERATIVO CENSAL

2.1 Preparación y proceso de capacitación.

En este momento se trató de preparar las condiciones para facilitar la realización del trabajo. Comprende: la conformación del equipo, la capacitación y acreditación de los integrantes, la organización de las condiciones materiales, la definición cartográfica de las rutas y la dotación del equipo tecnológico.

La capacitación del equipo de trabajo por supuesto, pasa por la selección del personal, la inducción y el entrenamiento en aspectos relacionados, tales como: los objetivos del estudio, la metodología de trabajo, el tipo de encuesta, la presentación y análisis de las variables, la forma de diligenciamiento del cuestionario, la definición de funciones y formas de evaluación y lo relacionado con los aspectos administrativos.

Para la construcción del software del aplicativo que sirvió para la recolección de la información, el CEO contrató una firma especializada en tal tarea: Estudios Empresariales S.A., siendo directamente su gerente, el estadístico Horacio Berrío, quien coordinó un equipo de profesionales en sistemas para el diseño y carga del aplicativo en las PDA's e igualmente, la sincronización electrónica de las informaciones, permitiendo construir y grabar una base de datos que denominamos *histórica*.

Es importante destacar que se hizo énfasis en aquellos aspectos técnicos que correspondieron a la particularidad de cada cargo: encuestador (confiabilidad de la información), supervisor (validez y control), revisor (crítica y control de calidad), procesamiento de datos.

El proceso de capacitación se divide en dos etapas:

ETAPA UNO:

1. Convocatoria del personal.
2. Capacitación del personal.
3. Evaluación del personal.

ETAPA DOS:

1. Refuerzo para las personas que aprobaron el examen.
2. Capacitación en PDA.

La capacitación del proyecto POBLACIÓN EN SITUACIÓN DE CALLE fue dictada en la Universidad de Antioquía, en el bloque 19 - aula 104, el 17 de septiembre de 2009 por el coordinador general Gabriel Marulanda. Para la misma, se convocaron y recibieron hojas de vida de 150 personas, de las cuales asistieron 137 -las cuales firmaron la planilla de asistencia en la mañana y en la tarde- Esta se realizó de 8 am a 5 pm con un intermedio de 45 minutos.

Los temas tratados fueron los siguientes en forma secuencial: En primera instancia se explicó que es el Centro de Estudios de Opinión (CEO) de la universidad de Antioquia, como centro de investigación social especializado en la realización de sondeos de opinión y escalafonado como grupo A de excelencia por COLCIENCIAS. A renglón seguido se abordó el tema del perfil que necesitan las personas para participar en el desarrollo del presente proyecto y se hizo énfasis en los requerimientos de ley sobre la documentación y los requisitos para

participar en el mismo –Certificado del DAS, certificación de Contraloría y Procuraduría, RUT.

Para la realización del censo de habitantes en situación de calle, claramente se describió el objetivo que pretende el proyecto y la estructura organizacional de este, describiendo las partes que lo conforman y las funciones de ellos.

Acto seguido se habló de lo que es un sondeo y como se hace la recolección de la información poniendo de manifiesto que se haría en PDA en la mayoría de los casos y en formularios de papel cuando la ocasión así lo ameritara (zonas críticas).

A continuación se abordaron los siguientes temas:

- ✓ Quién es el encuestador, funciones, materiales y normas generales a observar por él, haciendo un mayor énfasis en éstas (presentación personal, identificación, explicación del objetivo de la encuesta, la abstención de dar dinero u objetos o discutir con el encuestado)
- ✓ Se aclararon los aspectos generales de la encuesta sus definiciones y conceptos básicos, destacando que el “HABITANTE EN SITUACIÓN DE CALLE” es el total de los habitantes de la calle y de los habitantes en la calle. Es de anotar que se dedicó la mayor parte del tiempo a la descripción de estas dos categorías porque son fundamentales en el desarrollo de la encuesta y podían generar confusión en el encuestador.
- ✓ También se insistió en torno a quién es el informante calificado, indicando de paso, aspectos relacionados con el vocabulario propio del habitante en

situación de calle, de manera que el encuestador comience a familiarizarse con el mismo y tenga una mayor claridad en el momento de consignar las respuestas que le proporcione el encuestado.

- ✓ Posteriormente se procedió a explicar el formulario, pregunta por pregunta, puntualizando en aquellas que son más relevantes como son:

La número 1 “La categoría del informante” de la cual se define el tipo de encuesta a realizar y se desencadenan los flujos y filtros.

Asimismo las preguntas relacionadas con “Educación”, específicamente año - nivel de estudio y a su vez se definió los “CLEI” que son los niveles propios de la institución Acogida y se dividen así:

Primer Clei: de 1 a 3 de primaria.

Segundo Clei: 4 y 5 de secundaria.

Tercer Clei: 6 y 7 de secundaria.

Cuarto Clei: 8 y 9 de secundaria.

En la parte de salud y seguridad social se aclaró que los habitantes en situación de calle tienen acceso a la atención médica (en caso de consulta, urgencia o emergencia) y lo hacen por medio de una hoja que les da la institución a la que ellos acuden (Centro acogida, Centro día, entre otras). También se les indicó a los asistentes que cuando se aborda el tema de las limitaciones se refiere exclusivamente a limitaciones permanentes.

En el tema de los ingresos y el empleo, se dijo que estas preguntas se harían solo a los menores de 18 años y se describió una a una cada actividad (trabajador sexual, rebusque, mendicidad, conspirar, retacar, hacer mandados).

Cabe resaltar que también se enfatizó a los eventuales encuestadores que la encuesta iba dirigida tanto a NNA, como al adulto menor y al adulto mayor; bien sea habitante en calle o de la calle, incluyendo a las personas que se determinen como institucionalizados.

Finalmente se indicó que aquellos que ganarán el examen y cumplieran los requisitos para el proyecto, serían convocados para otra capacitación de refuerzo conceptual y para aclarar dudas.

Antes de comenzar el examen, que se realizó el 19 de septiembre entre las 3 y las 4 PM, se aclararon las dudas e inquietudes sobre conceptos o diligenciamiento del formulario.

Presentaron el examen 127 personas.

Aprobaron el examen (106) personas. Los cuales continuarán con la segunda etapa del proceso. (Refuerzo y capacitación en PDA).

IMÁGENES DE LA CAPACITACION

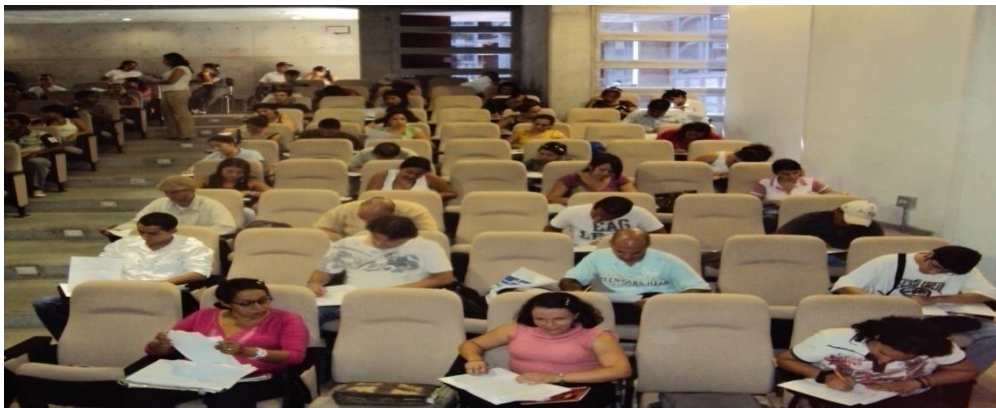

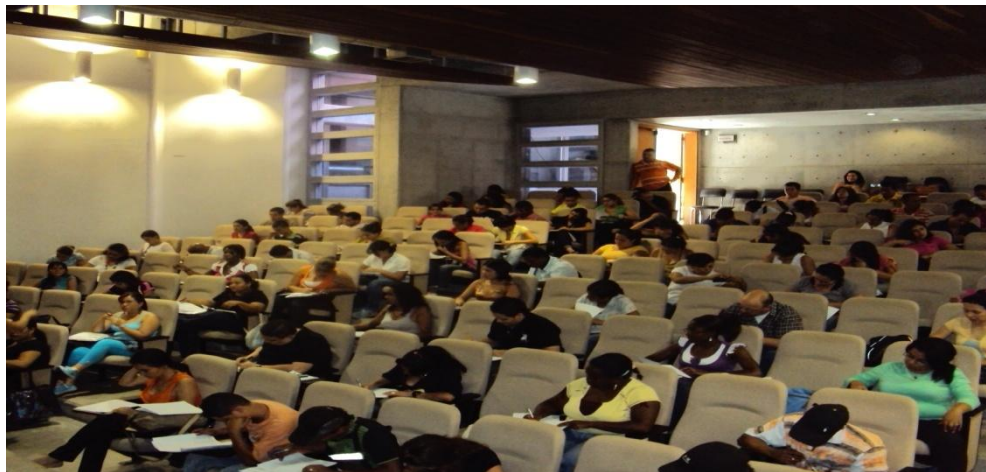

2.2 Trabajo de campo.

Centrado en la recolección de la información en las diferentes comunas y corregimientos de Medellín. Exigió previamente la visita a los sitios en donde cotidianamente se ubican los pobladores en situación de calle –muchos especificados por la Secretaría De Bienestar Social- y requirió la supervisión para garantizar la aplicación de la encuesta y la revisión para verificar la validez y confiabilidad de los datos.

2.2.1 Puntos críticos en los cuales se realiza el censo de Habitantes de calle y en calle de la ciudad de Medellín y sus corregimientos.

De común acuerdo con los funcionarios y técnicos de la Secretaría de Bienestar Social, se definieron los sitios estratégicos en donde se concentran los habitantes en situación de calle:

Todo el cuadrante del centro, definido por Planeación Municipal, con especial énfasis en: Parques: Parque de Bolívar, Parque de Berrio, Placita Zea, Parque de Boston, Plazuela San Ignacio, Parque del Periodista, Plazoleta Botero, Parque de San Antonio, Plaza Rojas Pinilla, Pasaje La Bastilla y Parque de las Luces y sus inmediaciones tomando Alhambra y Maturín.

Barrios y/ o sectores: Barrio Corazón de Jesús, San Benito, Niquitao, La Valladera, El Naranjal, San Diego.

Calles y/o avenidas: Abejorral (desde la CI 44 hasta la CI 33 y de Palace a la Avenida oriental), Carabobo (entre la paz y la Avenida de Greiff, paseo peatonal desde la Paz hasta San Juan), Cúcuta, Cundinamarca, Colombia, La Playa (entre la Avenida Oriental y el Teatro Pablo Tobón Uribe), El Palo, Juan del Corral, Avenida de Greiff (entre la Cr 52 y la glorieta de la minorista), Zea, Barranquilla (Avenida Ferrocarril y Bolívar), Avenida Nutibara, Avenida del Ferrocarril, Juanambú (Calle 54 desde la carrera 53 hasta el Parque de Bolívar carrera 50), Los Huesos, San Juan (desde la Cr 41 hasta la Cr 65), Ayacucho (CI 49 entre la Cr 30 y la Cr 42), Junín (entre el Parque de Bolívar y la CI Colombia),

Sitios importantes: Museo de Antioquia y alrededores de la iglesia la Veracruz, Teatro Pablo Tobón Uribe, Universidad Autónoma Latinoamericana e

inmediaciones, Jardín Botánico, Parque Norte, Parque de los Deseos, Parque Explora y sus alrededores, Alpujarra y sus inmediaciones.

Zonas de alta concentración: Plaza Minorista y placita de flores, puente de la Avenida Oriental con San Juan e inmediaciones de la U de A, corredor del río (desde la Aguacatala hasta las inmediaciones de la Terminal del Norte)

Metro: Bajos de la estación del metro e inmediaciones, desde la estación Universidad hasta la estación industriales, de la estación San Antonio hasta la estación estadio.

Barrios y otros sectores de la ciudad

San Diego, La 33 y Palacé: en la noche donde se presenta explotación sexual.

Terminales del norte y sur y sus inmediaciones

Glorietas: Glorieta de la Avenida Guayabal con Cl 10, glorieta del palacio de exposiciones, glorieta de la calle Colombia, glorieta de la U de A y de la terminal del norte.

Clínica CES de Prado y León XII

Macarena y sus alrededores, canalización desde la suramericana hasta el estadio

Bajos de los puentes Horacio Toro, Guayaquil, San Juan, Colombia y puente del mico.

Quebradas la Picacha, la Hueso y Ana Díaz

Poblado: Inmediaciones del Centro Comercial Monterrey y Vizcaya, Pomona, Parque del poblado y Lleras y sus inmediaciones, Cancha de arena ubicada entre la calle 10 y la 10A, cancha del Barrio Manila, Parque Astorga (conocido como el Parque del amor), canalización ubicada a un costado del Centro Comercial Vizcaya, Calle 9 con la Avenida el Poblado, Avenida el Poblado entre la CI 10A y la Loma de San Julián, Loma de los Balsos y sus alrededores, Avenida las Vegas entre la CI 10 y la Aguacatala, Mall La Frontera y sus alrededores, CI 10 entre la Avenida Las Vegas y la Cr 40.

Estadio: Desde la estación Estadio (carrera 70) hasta los alrededores del centro comercial Obelisco (carrera 74) bajo el puente de la Estación Estadio en la canalización, Calle 48A con la Carrera. 74 (Obelisco), Entre la carrera 70 con la calle 46 - 47 – 48, Calle 73 con la 47D

Popular No. 1 y Santo Domingo (alrededores de la estación Metrocable), estaciones Acevedo y Tricentenario (salidas orientales de la estación), Playón de los comuneros (sobre la calle 124 hasta el Centro de Salud Pablo VI), Campo Valdés (plaza de mercado), Manrique (carrera 45 entre las calles 78 y 85), terminal del norte (por la autopista norte y la Cr 65), Cr 65 entre la CI 92 y la 105, Cr 68 entre la CI 90 hasta la CI 98, Robledo (en los alrededores del Éxito y San Germán), Villa Hermosa (el parque y sus alrededores), La Milagrosa (parque y sus alrededores), Avenida 33 desde la 65 hasta la Avenida 80, Avenida Nutibara entre el Parque de Bulerías y el primer parque de Laureles, La 70 desde la Estación Estadio hasta la UPB, Centro Comercial El Diamante y sus alrededores, Unidad Deportiva Estadio Atanasio Girardot y sus alrededores, la estación San Antonio hasta la estación San Javier, Calasanz (Mall mediterráneo en la Avenida 80 y sus inmediaciones), iglesia de la América, Avenida Guayabal entre la Calle 30 y la 10, Cruce de la CI 28 con la Avenida Guayabal, puente peatonal del Zoológico Santa

Fe, Parque Cristo Rey y sus alrededores, La Iguana (entre la calle 50 y 53), Belén (Parque principal, Mall del Rodeo y sus inmediaciones, Villa del Aburrá en la Avenida 80 y sus alrededores, Avenida 70 entre la CI 30 y la CI 2), Laureles (Avenida Jardín, Avenida Bolivariana con la 65, Parque de San Javier, Bajos del sector de Moravia – entrada principal,

Corregimientos: Parque principal, plaza de mercado, en acompañamiento con el personal de los más cerca y/o personal de la Secretaría de Bienestar Social que se encuentre en estas sedes.

Sedes propias de la Secretaría de Bienestar Social

- Unidad de Niñez – Sistema de Atención a la Infancia y Adolescencia en situación de calle.

Centro de acogida: CI 57 52-67 / niños, niñas y adolescentes en situación de calle.

Subcontrataciones, ente otros con:

Brazos Abiertos, Finca San Pedro de los Milagros: 16 niños

Divina Providencia: 5 adolescentes.

Hogar Miraflores (Buenos Aires): 15 niñas y adolescentes.

Hogar la Alegría (San Antonio de Prado): 36 niños y niñas (8 14 años)

Hogar la libertad (San Cristóbal, Vía al mar): 7 adolescentes.

- Unidad de Programas Sociales Especiales – Sistema de Atención al Habitante de Calle Adulto

Centros Días:

Centro Día 1 / CI 57B 4-151 / 571-94-78 / 400 usuarios /10 a.m.

Centro 24 Horas / CI 57B 52-99 // 400 usuarios contenidos en la noche

Centro 3 / CI 44A 57A-19 / 120 usuarios contenidos en la noche

Carpa de Atención Transitoria / Bajos del puente Horacio Toro

Hoteles La Aburra y la Marqueza /220 usuarios en la noche

Calor de hogar / Centro de Atención transitoria /50 usuarios

UAAI /Unidad de Atención al Adulto Indigente con discapacidad física y/o mental
/Km 7 San Cristóbal /140 usuarios; entre 40 y 50 en instituciones especializadas.

- Gerencia de Tercera Edad - Asistencia Social al Adulto Mayor

- La colonia, y

- la red institucional,

- Dormitorio Social / Cra 52A 45-71 / 512-03-27 / 130 usuarios / los cuales ingresan a las 6 p.m. y egresan a las 8 a.m. / se recomienda realizar la encuesta en horas de la mañana.

2.2.2 Actividades previas.

Previamente al operativo de campo se realizaron tres actividades, que son esenciales para este censo:

- ✓ Prueba Piloto
- ✓ Visita a las denominadas “ollas” en Medellín
- ✓ Recorrido exploratorio por comunas y corregimientos para identificar la población del estudio.

La prueba Piloto se realizó el 2 de Septiembre del año en curso, con el objetivo de probar, en papel, el cuestionario diseñado, la estructura de las preguntas, su claridad y funcionalidad en aras de la información pretendida e igualmente determinar el tiempo en la obtención de la información –esto es básico, si se tiene en cuenta las características del público objeto, que es muy inestable, disperso, de condiciones socio culturales bajas.

Se realizaron 87 encuestas, distribuidas así: 71 a habitantes de y en calle, NNA, Adultos Jóvenes y mayores, 16 encuestas a personas Adultos mayores institucionalizadas localizadas en el Hogar Geriátrico Samana Wasi.

Se determinó que la duración promedio estaba entre 10 y 15 minutos para los adultos y de 15 a 25 minutos en los NNA, quienes argumentaban que *eran muchas preguntas* e incluso dejaban inconclusa la encuesta. Informaciones como la cédula, direcciones, fechas de nacimiento, etc. manifestaron los informantes que no las conocían.

Esta prueba permitió hacer correcciones al aplicativo, modificando la estructura de algunas preguntas y suprimir algunas otras.

El día 27 de agosto, se hizo un primer recorrido por las denominadas *ollas* o *cuevas*, sitios especiales para la venta y el consumo de sustancias psicoactivas⁸, este recorrido se repitió a los dos días siguientes. Se pudo constatar que mayoría de *clientes*, por su forma de vestir, su apariencia física y el lenguaje utilizado, se podrían asimilar a habitantes en calle –no de calle- incluso, se pudo observar a

⁸ El recorrido por estos sitios fue realizado por los Coordinadores de los patios de básica 1 y 2 del Sistema de Atención al Habitante de Calle Adulto, Alejandro Arango y Carlos Upegui; por el Coordinador Operativo del Censo a nombre del CEO, Gabriel Marulanda y por la Interventora del Censo, a nombre de la Secretaría de Bienestar Social, Astrid Elena Arias Sánchez.

alguno de ellos aun con escarapela de trabajo –venta de minutos⁹. Además, en la mayoría de estos sitios, *el voto* nombre con el que se conoce al propietario, negó el acceso al sitio.

Fotografías de ollas típicas de Medellín



Inmediaciones de la antigua sede de la Secretaria de Educación Municipal.

⁹ Estos sitios carecen de iluminación y ventilación, aunque es necesario aclarar que también existen sitios identificados como ollas pero se desarrollan en la vía pública (por ejemplo, en los bajos del puente de la Avenida Oriental e inmediaciones de la antigua sede de la Secretaría de Educación). Allí las personas permanecen ensimismadas en el proceso de consumo de drogas –lo que impediría que fueran informantes calificados en el evento de poder ser encuestados.



Olla en la Cl 56 X Cr 54 -Cúcuta



Olla en los bajos del puente de la oriental, población altamente flotante.



Ollas de Niquitao

Las conclusiones del equipo que realizó las visitas, apuntaban a que no se hacía necesario encuestar en estos sitios, pues el estado de los eventuales informantes -iniciando el consumo de drogas- no les permite atender a los empadronadores. Igualmente, la población que usualmente se encuentra en estos lugares es muy flotante permitiendo ser encuestada, posiblemente, en otros espacios, como los mismos patios.

El proceso operativo del proyecto habitantes en situación de calle comenzó el martes seis (6) de octubre de 2.009 en los patios de la institución Centro Día Uno a las Diez (10:00 a.m.) de la mañana, con un grupo de cincuenta encuestadores que realizaron encuestas hasta las 11:30 A.M; quienes luego procedieron a un *barrido censal* del perímetro aledaño (Estación Villa, El Chagualo, Jesús Nazareno), esta actividad se llevó a cabo hasta las 6:00 p.m. Cabe resaltar, a propósito nuestro agradecimiento pues se contó con una gran colaboración por parte del personal de Centro Día, lo que facilitó la recolección de la información.

A las 5:00 p.m. fueron citados los encuestadores que iniciarían labores en el segundo turno del encuestaje ya en las Instituciones Centro Día Dos y Acogida. Al terminar esta actividad, procedimos a recorrer los barrios visitados en las horas del día, este operativo duró hasta la 1:30 a.m. del siguiente día; encontrándose en los barrios Jesús Nazareno y El Chagualo muy poca afluencia de habitantes en situación de calle. Dos grupos de encuestadores con su respectivo supervisor recorrieron el río Medellín, desde la Aguacatala hasta el sector conocido como el puente del mico (Parque Norte), siendo acompañados para labor de supervisión de cobertura tanto por el Coordinador Operativo del Proyecto y por funcionarios de la Secretaria de Bienestar Social. En este recorrido, y solo lo mencionaremos a modo de ejemplo, se practicaron 103 encuestas, se encontraron 18 habitantes de calle dormidos, 3 parejas en actividad sexual, 5 habitantes que ya habían sido encontrados en el barrido diurno y 5 drogados, motivos por los cuales no respondieron la encuesta.

El miércoles siete (7) de octubre, un equipo de encuestadores inició el encuestaje desde las 5:30 AM hasta las 11:30 AM, en Centro Día Tres, situado en el barrio Corazón de Jesús (Barrio Triste). En este día contamos con el apoyo de dos funcionarios de Espacio Público quienes acompañaron al equipo de empadronadores desde el comienzo del operativo de encuestaje hasta la 1:40 PM, ellos despertaban a las personas que se encontraban dormidas y estaban con el grupo de encuestadores en los alrededores de la institución, haciéndoles acompañamiento mientras se levantaba la información.



Nótese en la fotografía, la tinta utilizada para indicar que la persona ya estaba censada

Simultáneamente, cuatro equipos adicionales de encuestadores se distribuyeron en los barrios Naranjal y Corazón de Jesús, reconocidos por la atención al servicio del reciclaje. A estos sitios se desplazaron también los funcionarios de Espacio Público. Este evento se llevó a cabo hasta las 5:30 p.m.

Ya en el horario nocturno, se hicieron presentes dos grupos de trabajo que comenzarían en este mismo sector. Los encuestadores restantes se desplazaron a Estación Villa, El Chagualo y Jesús Nazareno, para realizar un nuevo recorrido en busca de personas a encuestar, debido al movimiento encontrado el día anterior en estos dos sectores.

El viernes nueve (9) de octubre se visitaron las Instituciones Calor de Hogar Uno y la UAAI ubicadas en San Cristóbal, así mismo se trabajó en los barrios Jesús Nazareno, Estación Villa y El Chagualo, con el fin de evacuar estas zonas, ya que tienen mucha concentración de habitantes en situación de calle.



Los días sábado diez (10), domingo once (11) y lunes doce (12) de octubre, se realizaron las encuestas en las diferentes comunas de la ciudad, en las zonas correspondientes a cada supervisor, teniendo en cuenta el estudio de ubicación y cuantificación de los potenciales encuestados en situación de calle.

El equipo empadronador pudo establecer que entre las personas que se encuentran en situación calle, es manifiesto el temor de que a los niños “*se los van a llevar para Bienestar Familiar*”. Por lo anterior, algunos de los padres de niños pequeños no permitieron la aplicación de la encuesta.

El operativo de campo en la parte urbana de la ciudad concluyó el 16 de Octubre. Nuestros encuestadores se desplazaron a los corregimientos los días 17 y 18 de Octubre. Pero en general, se concluye que este problema social tiene un menor impacto en las zonas rurales de la ciudad.

Trabajo de Campo en los Corregimientos

En el Corregimiento de SANTA ELENA: la población *en calle* son muy pocos, algunos vendedores ambulantes se centralizan en el parque sobre todo los artesanos, y unos pocos campesinos que venden sus víveres

El Corregimiento de SAN ANTONIO DE PRADO, concentra sobre todo habitantes *en calle*, ubicados alrededor del parque y son vendedores ambulantes legalizados (90 personas) y los que venden minutos (entre 20 y 25 personas). Sin embargo, este corregimiento presentó también, aunque en mucha menor escala, *habitantes de la calle*.

Por su parte, el Corregimiento de DE SAN CRISTÓBAL, muestra algunos puntos de concentración de población en situación de calle: el parque, Rancho Grande y la entrada a San Cristóbal, en donde se centraliza todo el comercio y la Aura donde se ubican lo recicladores.

Se realizó la visita al Corregimiento de PALMITAS, contactando la Casa de Gobierno y, después de hacer la presentación del censo a realizar por parte de los coordinadores designados por el CEO, el Corregidor Daniel Esteban Villa Pérez, indicó que allí prácticamente solo se identifica población en la calle y representada por venteros ambulantes. Posteriormente, se realizó la respectiva observación de campo, encontrando lo siguiente: El parque es el punto de mayor concentración, con énfasis el día domingo –que es el día de esta visita- donde se encuentran vendedores ambulantes y se realizan los minimercados campesinos.

En síntesis, la mayor parte de de la población a censar en los corregimientos es “Habitante en calle”. Teniendo en cuenta la información suministrada por las

autoridades locales y la población en general, el número de personas “Habitante de calle” no es muy relevante.

En los parques de los corregimientos, los campesinos del sector van a comercializar sus productos y a estos se les denomina “LOS MINI MERCADOS”

Terminada la labor de la recolección, los formularios se sometieron al proceso de revisión, crítica y consistencia de los datos consignados por los encuestadores, con el propósito de garantizar una mejor calidad de las cifras producidas.

La depuración de la base de datos indudablemente ha sido una tarea fundamental para cerrar el proceso de encuestaje.

3. LA GRABACION Y ANÁLISIS DE LA INFORMACIÓN

3.1 El control de calidad de los datos.

Paralelamente al diseño del cuestionario se diseñaron un conjunto de 172 reglas y filtros que controlaron internamente el levantamiento de la información, es decir, el software del aplicativo que se cargó a las PDA's estableció desde un comienzo la consistencia de los datos y las relaciones internas de las preguntas del formulario. Se definió una *sintaxis* acorde con la estructura de cada pregunta.

Adicionalmente, el equipo de estadísticos del CEO diseñó una malla de normas de validación que se fue aplicando y revisando a medida que se sincronizaban los formularios. Estas normas definían que las respuestas consignadas si se correspondieran con los parámetros de cada pregunta y que las relaciones e imputaciones de esta con otras preguntas si coincidieran.

Por otro lado, el personal de soporte técnico del CEO, también construyó su propia malla de validación.

3.2 El Plan de Análisis.

Una vez recabada toda la información a través del encuestaje, se llevaron los datos a una base de datos utilizando el programa estadístico SPSS v. 17, para su procesamiento y análisis.

En un primer momento, se establecieron los grupos de edad o ciclos vitales y se conformaron las cuatro bases de datos con la información propia de cada uno de esos grupos de edad, bases que se relacionan en este documento y que se

adjuntan en archivo digital como *información general* –es la base histórica- *NNA* o *niñas, niños y adolescentes, adultos menores y adultos mayores*.

A partir de la construcción de las bases de datos, el procesamiento y el análisis, se hizo utilizando la estadística descriptiva, por medio de valores absolutos y porcentajes en cada una de las variables establecidas en el instrumento, con lecturas tabulares y de correspondencias simples. Si se quiere decir, se construyó la **tipología inicial**, sobre dos criterios centrales: De un lado, la categoría del informante –**de** calle y **en** calle- y, de otro lado, con los diferentes ciclos vitales ya reseñados antes.

Un segundo momento del análisis, y teniendo como referencia la pregunta sobre la categoría o clase del informante, se estableció un análisis de perfiles por medio del procedimiento de las correspondencias simples y múltiples, atendiendo a informaciones tales como educación, salud, adicción, empleo, participación, etc. y estableciendo el peso que tiene cada categoría respecto a las variables de estudio.

4. EL PRODUCTO FINAL

Como producto final, tal como se especificó en los términos de referencia¹⁰ se han entregado seis bases de datos documentadas. Las bases de datos contienen:

- ✓ *Una base de datos general que conteniendo el total de la población encuestada, indicando claramente si es habitante **de** o **en** calle.*
- ✓ *Una base de datos que identifica y caracteriza a la población NNA, esto es, los niños, las niñas y los adolescentes **de** y **en** calle.*
- ✓ *Una base de datos que da cuenta de la población adulta joven **de** y **en** calle.*
- ✓ *Una última base de datos que identifica a la población adulta mayor **de** y **en** calle.*
- ✓ *Una base de datos incluyendo la información recabada a través de las fichas –elaboradas para población que presentó rechazo y/o que no estaba en condiciones adecuadas para responder la encuesta.*
- ✓ *Una base de datos que incluye la caracterización de la población identificada como institucionalizada.*

Cada una de estas bases de datos, ha sido entregada en plataformas Access, Excel y SPSS.

¹⁰ ALCALDÍA DE MEDELLÍN –SECRETARÍA DE BIENESTAR SOCIAL, SUBSECRETARÍA DE ASISTENCIA SOCIAL, Op. Cit., 2009:42.

CAPÍTULO II. EL ANÁLISIS DE LA INFORMACIÓN CENSAL

1. PERFILES SOCIODEMOGRÁFICOS.

1.1 La estructura poblacional.

La caracterización demográfica de la población en situación de calle permite determinar las características generales relacionadas con la edad, los lugares de procedencia, el tiempo de residencia en la calle y las razones para vivir en ella, los lugares donde habitualmente duerme, trabaja y vive, el nivel educativo alcanzado, el trabajo u oficios en los cuales se desempeñaba o se desempeña en la actualidad, y las fuentes de ingreso. Este catastro de niños, niñas y adolescentes –NNA- así como de adultas jóvenes y adultas mayores en situación de calle permite dimensionar, localizar y caracterizar estos grupos poblacionales lo que facilitará desarrollar un conjunto de acciones que permitan un mejoramiento de las condiciones de vida de las personas en situación de calle, puesto que es ineludible, desde un punto de vista político y social, ampliar mecanismos públicos de protección social a los sectores de población con mayores carencias.

Coloquemos en perspectiva nuestra realidad, en torno a un grupo social excluido y demasiado vulnerable:

En la ciudad de México, según el censo de habitantes en situación de calle realizado en Octubre de 2008, por el Instituto de Asistencia e Integración Social (IASIS) ¹¹ se indica que en la ciudad de México, vivían y pernoctaban en sus calles, es decir, son población **de** calle, un total de 2.759 personas, distribuidos

¹¹ Véase el texto publicado en <http://www.jornada.unam.mx/2009/03/09/index.php>? Pg. 1.

así: 81% son hombres y 19% mujeres y la edad promedio se ubica entre 18 y 29 años.

A su vez, en Chile¹² el *Primer censo nacional de personas en situación de calle*, realizado en año 2005, mostraba que 7.216 personas permanecían día y noche en lugares públicos, de manera permanente o temporal. De ellos, el 50% habitaba en la región metropolitana.

También el *Censo sectorial de Habitantes de y en la calle* realizado en el año 2005 en la ciudad de Cali, estableció que en la ciudad existían 3.620 personas en situación de calle, de las cuales, 1.975 –el 54,6%- constituían habitantes de la calle y 1.645 -45,6%- eran habitantes en la calle¹³.

Ahora bien, la ciudad de Medellín, con una población total similar a la de Cali, casi 10 veces menor que ciudad de México y 8 veces menor que la de Chile, arrojó 3.381 habitantes de la calle y 20.971 habitantes en la calle. Esto es, la situación en nuestra ciudad es dramática al contrastarla con estos centros urbanos.

En total se censaron 24.352 habitantes en situación de calle¹⁴, distribuidos así: el 13,88% son habitantes de calle y 86,12% son habitantes en calle. Ellos expresan la siguiente proporción; por cada 7 habitantes en situación de calle, solo 1 corresponde a la tipología de habitante **de** calle, que usualmente ha roto sus vínculos familiares y que permanece en el espacio público, mientras que los otros

¹² Instituto Libertad. Ideas para Chile, OPINIÓN POLÍTICA, *Los que viven en situación de calle: Del catastro a la inercia*. No. 396, Abril 6 de 2006. El censo se realizó en 80 comunas, que representan el 75% de la población total de Chile.

¹³ DANE, ALCALDÍA DE SANTIAGO DE CALI, FUNDACIÓN FES SOCIAL, CENSO SECTORIAL DE HABITANTES DE Y EN LA CALLE, Santiago de Cali, 2005. El número tan bajo de habitantes en la calle obedece al hecho de que se excluyeron del encuestaje en este aspecto a todas las personas mayores de 18 años.

¹⁴ Adicionalmente, se elaboraron 607 fichas, correspondientes a habitantes en situación de calle.

6 son habitantes **en** calle, es decir, que una vez terminan sus actividades cotidianas regresan a una vivienda, a una residencia, a un hotel.

TABLA 1. POBLACIÓN EN SITUACIÓN DE CALLE. MEDELLÍN 2009

Tipo de Hab.	Sexo	Edad_ciclos vitales	N	%	Tipo de Hab.	N	%	Total	N	%
Habitante de la Calle	Masculino	Niños, niñas y adolescentes	118	4.0	Habitantes en calle	625	4.4	Total	743	4.4
		Adultos	2563	87.7		10923	77.7		13486	79.4
		Adultos mayores	241	8.2		2516	17.9		2757	16.2
		Total	2922	100.0		14064	100.0		16986	100.0
	Femenino	Niños, niñas y adolescentes	35	7.6		302	4.4		337	4.6
		Adultos	407	88.7		5979	86.6		6386	86.7
		Adultos mayores	17	3.7		626	9.1		643	8.7
		Total	459	100.0		6907	100.0%		7366	100.0
	Total	Niños, niñas y adolescentes	153	4.5		927	4.4		1080	4.4
		Adultos	2970	87.8		16902	80.6		19872	81.6
		Adultos mayores	258	7.6		3142	15.0		3400	14.0
		Total	3381	100.0		20971	100.0		24352	100.0

MUNICIPIO DE MEDELLÍN OCT 2009 - CEO, CENSO POBLACIÓN EN SITUACIÓN DE CALLE

El anterior censo de habitantes en situación de calle en nuestra ciudad, realizado en el año 2002¹⁵ señaló que había 3.483 habitantes **de** la calle (50,4%) y 3.430

¹⁵ DANE, ALCALDÍA DE MEDELLÍN, CENSO SECTORIAL DE HABITANTES DE Y EN LA CALLE, Medellín, 2002. Ese censo mostró también una cantidad muy baja de habitantes en la calle por cuanto, al igual que el de Cali, se excluyeron del encuestaje a todas las personas mayores de 18 años.

habitantes **en** la calle (49,6%). El actual censo, mostró un número muy similar de habitantes **de** la calle -3.381 censados- lo que podría indicar el relativo éxito de la Administración municipal para contener el crecimiento del problema.

Se debe agregar a los datos censales -24.352 personas- la situación de la población identificada como institucionalizada, que conforma un grupo de 918 personas adicionales, esto es, el censo realmente cubrió 25.270 personas. Veamos las institucionalizadas:

- ✓ 28 son NNA, identificados así: 21 de sexo masculino y 7 de sexo femenino.
- ✓ 214 son Adultos Jóvenes, de los cuales 105 son masculinos y 109 femeninos.
- ✓ 676 son Adultos Mayores, distribuidos en 353 hombres y 323 mujeres.

El viejo adagio que dice que *la calle es para los hombres*, parece también confirmarse acá. En relación con el sexo del habitante en situación de calle, tal como mostró la Tabla 1, se mantiene la tendencia general de predominio masculino: el 69,8% (16.986 habitantes) son hombres, mientras que el 30,2% son mujeres (7.366 habitantes), por tanto, el **índice de masculinidad**¹⁶ es 2,31, es decir, por cada 100 mujeres en situación de calle existen 231 hombres en iguales circunstancias¹⁷

Al desagregar la información de la Tabla 1, pero atendiendo únicamente a la tipología de base, encontramos que índice de masculinidad del habitante de la calle es mayor que el del habitante en la calle, pues respectivamente son 6,37 y

¹⁶ El índice o relación de masculinidad es la relación de hombres a mujeres en una población.

¹⁷ El censo del 2002, en Medellín, también indicaba que las tres cuartas partes de los habitantes en calle eran hombres.

2,04. Por cada 100 mujeres **de** la calle, hay 637 hombres y por cada 100 mujeres **en** la calle tenemos 204 hombres

Volviendo a los datos de la tabla 1: De los 1.080 NNA en situación de calle, 743 pertenecen al sexo masculino y 337 al femenino, lo que significa que los hombres más rápidamente son empujados a la calle, están desarraigados de sus núcleos familiares y obligados a buscar en el asfalto su autosubsistencia: por cada tres NNA en situación de calle, 2 son hombres y 1 es mujer. Es una proporción que se mantiene cuando se desagrega el grupo conforme a la tipología *de y en* calle, como también se observa en la tabla 1.

Así pues, el panorama de la población NNA, es como sigue:

TABLA 2. CATEGORÍA DEL INFORMANTE NNA, SEGÚN EDAD

Edad	Habitante de la Calle*	%	Habitante en Calle	%	Total	%
0 a 2	2	1.3	12	1.3	14	1.3
3 a 5	0	0.0	12	1.3	12	1.1
6 a 8	0	0.0	33	3.6	33	3.1
9 a 11	14	9.2	100	10.8	114	10.6
12 a 14	48	31.4	267	28.8	315	29.2
15 a 17	89	58.2	503	54.3	592	54.8
Total	153	100.0	927	100.0	1080	100.0

MUNICIPIO DE MEDELLÍN OCT 2009 - CEO, CENSO POBLACIÓN EN SITUACIÓN DE CALLE

Un poco más de la mitad (54,8%) de los NNA está entre los 15 y los 17 años. Y solo 1 de cada 6 NNA, representando el 16,1%, es menor de 12 años. Esta misma relación es ligeramente más alta en los habitantes de la calle que en los

habitantes en la calle: 58,2% son mayores de 15 años en los de calle, frente al 54,3% en los habitantes en calle de las mismas edades¹⁸.

La desviación típica en torno a las edades de este grupo se situó en 0,030, lo que nos permite concluir que existe muy baja dispersión o desigualdad en las edades dentro del grupo de NNA.

Tal como se indicó en la Tabla 1, el 68,8% de los casos de estos pobladores NNA, corresponden al sexo masculino, mientras que el 31,2% son del sexo femenino. En el ciclo vital que denominamos de los adultos –para referirnos a los adultos jóvenes- entrevistamos 19.872 personas, de las cuales, 2.970, es decir, el 15% corresponden a la tipología de habitante de la calle y los 16.902 restantes, o sea, el 85% corresponden a la categoría de habitantes en la calle.

La población de calle que constituye el grupo vital de los adultos jóvenes –entre 18 y 59 años de edad, presenta las siguientes características generales: Manteniendo la tendencia general, en su mayoría son del sexo masculino -67,87%- duplicando el número de mujeres adultas -32,13%- en situación de calle, es decir, de cada tres personas adultas jóvenes en situación de calle 2 son hombres y 1 es mujer. Expresado en términos de índice de masculinidad es de 2,11, o sea, por cada 100 mujeres Adultas Jóvenes, hay 211 hombres en la misma situación.

Por supuesto, la cantidad de hombres adultos jóvenes en calle es mucho mayor que la de mujeres de la calle en una proporción de 5 hombres en calle por cada mujer de la calle. Esta misma relación es mucho más amplia cuando miramos la relación en el sexo femenino, en donde por cada mujer de calle, esto es, que vive

¹⁸ El censo de ciudad de México, indicaba que había sólo 255 NNA, de los cuales 62 eran menores de 9 años y 193 tenían entre 10 y 17 años. Véase el texto publicado en <http://www.jornada.unam.mx/2009/03/09/index.php?> Pg. 2.

permanentemente en los espacios públicos de la ciudad o en espacios privados de manera transitoria, existen 15 mujeres que han hecho de la calle su escenario para obtener la subsistencia básica de su grupo familiar.

Otro grupo, particularmente vulnerable, es el de los adultos mayores¹⁹. Se censaron en total 3.400 personas en situación de calle, de las cuales, 258 (6.3%) son habitantes de la calle, 3.142 (77.1%) habitantes en la calle.

TABLA 3. DISTRIBUCIÓN DE LA POBLACION ADULTA MAYOR POR SEXO

SEXO	HABITANTE DE LA CALLE		HABITANTE EN LA CALLE		TOTAL	
	N	%	N	%	N	%
Masculino	241	93.4	2516	80.1	2757	81.1
Femenino	17	6.6	626	19.9	643	18.9
Total	258	100.0	3142	100.0	3400	100.0

MUNICIPIO DE MEDELLÍN OCT 2009 - CEO, CENSO POBLACIÓN EN SITUACIÓN DE CALLE

Se pudo establecer a través de la Tabla 3, que atendiendo al conjunto de la población en situación de calle -24352 personas- el peso en el conjunto de población adulta mayor -3.400 personas- en situación de calle es relativamente bajo –sólo representa el 14 %- de ellos, alrededor del 1,1% corresponde al adulto mayor **de** calle, mientras que el restante 12,9% es población adulta **en** la calle.

Igualmente, se puede resaltar también en la Tabla, la particular situación de las mujeres adulta mayor en la actividad callejera: De un total de 643 adultas mayores

¹⁹ Personas de ambos sexos de 60 y más años de edad.

no institucionalizadas, solo 17, o sea, el 2,6% son **de** calle y las restantes 626, es decir, el 97,4%, corresponden a mujeres adultas mayores **en** la calle.

En lo que respecta a los habitantes **en** la calle, pero ya Adulta Mayor, el 80.1% son hombres y el 19.9% son mujeres. Y su índice de masculinidad, es igual a 272, lo que indica que por cada 100 mujeres habitantes en la calle hay 272 hombres en las mismas condiciones.

Situación muy diferente logramos apreciar en este segmento poblacional que vive en la calle: una relación diametralmente diferente es la que se presenta para los habitantes de la calle, en donde el índice de masculinidad es de 1.417. La anterior cifra muestra que la vida en la calle es predominantemente una actividad masculina.

Otra consideración que surge al analizar el Catastro, es que el índice de masculinidad se incrementa sustancialmente a medida que aumenta la edad de esta población, en función del sexo debido a los distintos patrones de sobrevivencia y migración para hombres y mujeres.

Gráfico 1.

PIRAMIDE POBLACIONAL GENERAL

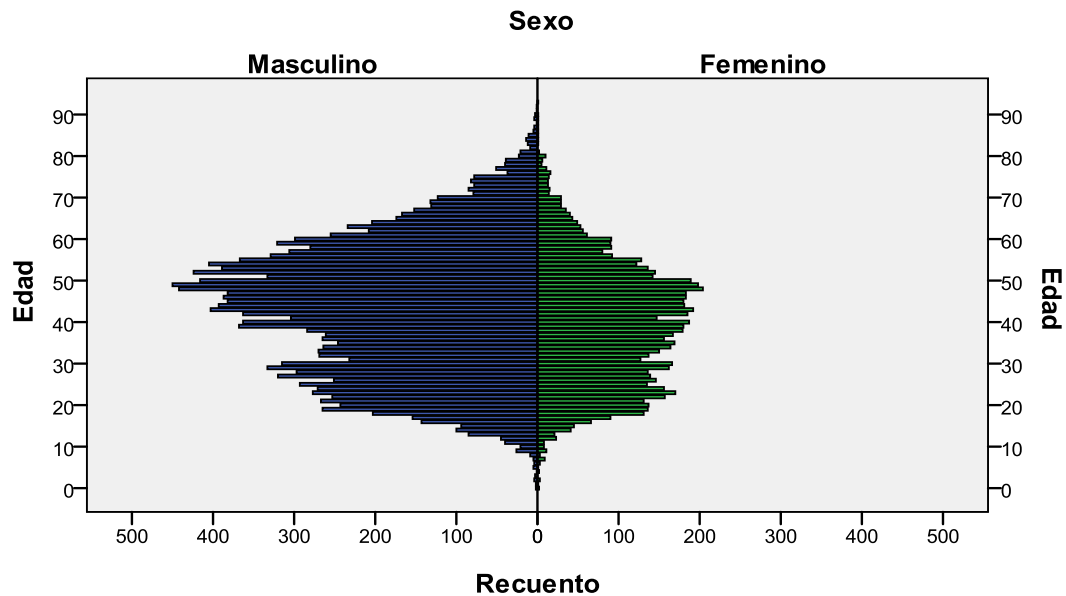

MUNICIPIO DE MEDELLÍN OCTUBRE 2009 - CEO, ENCUESTA DE POBLACIÓN EN SITUACIÓN DE CALLE.

La pirámide poblacional general es ilustrativa. Si prescindimos de la variable *cantidad* pues insistimos en la mayoría de casos hombres –duplican en número a las mujeres- se puede observar una distribución por sexos muy similares: muy ensanchada hacia el centro y adelgazada en ambos extremos y ello se puede predicar de cada sexo por separado. Adicionalmente se observa que crecen en forma acelerada y continua con la edad, llegando a un máximo hacia los 50 años y luego comienza un fuerte proceso de decrecimiento.

Igualmente, la tabla 1 ya había mostrado que 8 de cada 10 habitantes de calle se ubican en edades entre 18 y 59 años, esto es, son adultos menores o jóvenes; en tanto que 1 es mayor de 60 años o adultos mayores y 1 es menor de 18 años.

La edad general promedio, que arrojó la información censal, se ubicó en 43,07 años, pero al desagregarla, los datos son como sigue:

- ✓ En NNA, se ubicó en los 14,07 años. Pero el sexo masculino está en 14,03 años y el sexo femenino en 14,17 años.
- ✓ En Adultos jóvenes, está en 39,48 años, distribuidos así: hombres en 40,10 y mujeres en 38,18 años.
- ✓ Los adultos mayores están en promedio en 66.85 años, pero los hombres se ubicaron en 66,98 años y las mujeres en 66,29 años.

Lo anterior se lee en términos muy simples así: Los NNA en situación de calle tienden a estar en los 14 años; los Adultos jóvenes se ubican hacia los 38 años y los adultos mayores están en promedio en los 68.3 años.

Agreguemos que la mediana, es decir, el número igual de casos por encima y por debajo de un valor referencia se ubicó de acuerdo con la información recolectada, de la siguiente manera: en NNA en 15 años, en adultos jóvenes en 41 años y en adultos mayores en 59 años.

Gráfico 2.

PIRAMIDE POBLACIONAL GENERAL

Categoría del informante: Habitante de la Calle

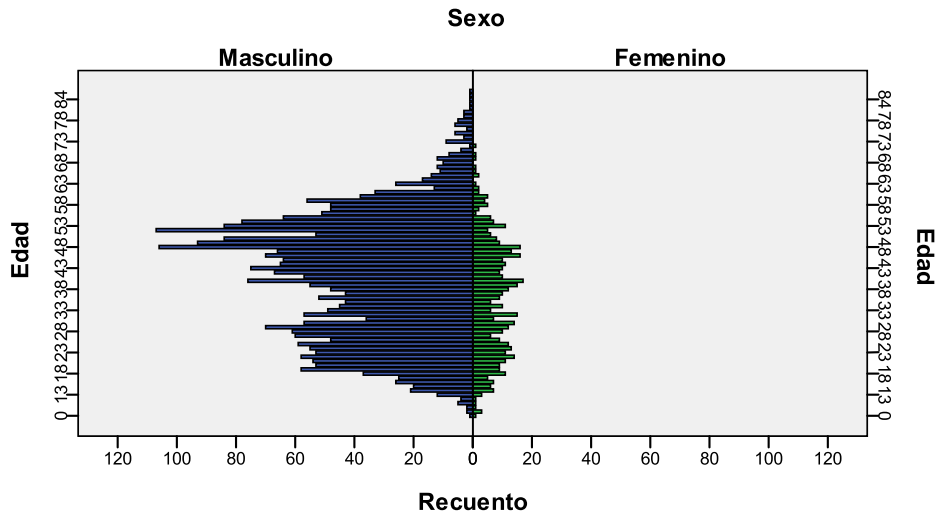

MUNICIPIO DE MEDELLÍN OCTUBRE 2009 - CEO, ENCUESTA DE POBLACIÓN EN SITUACIÓN DE CALLE.

Gráfico 3.

PIRAMIDE POBLACIONAL GENERAL

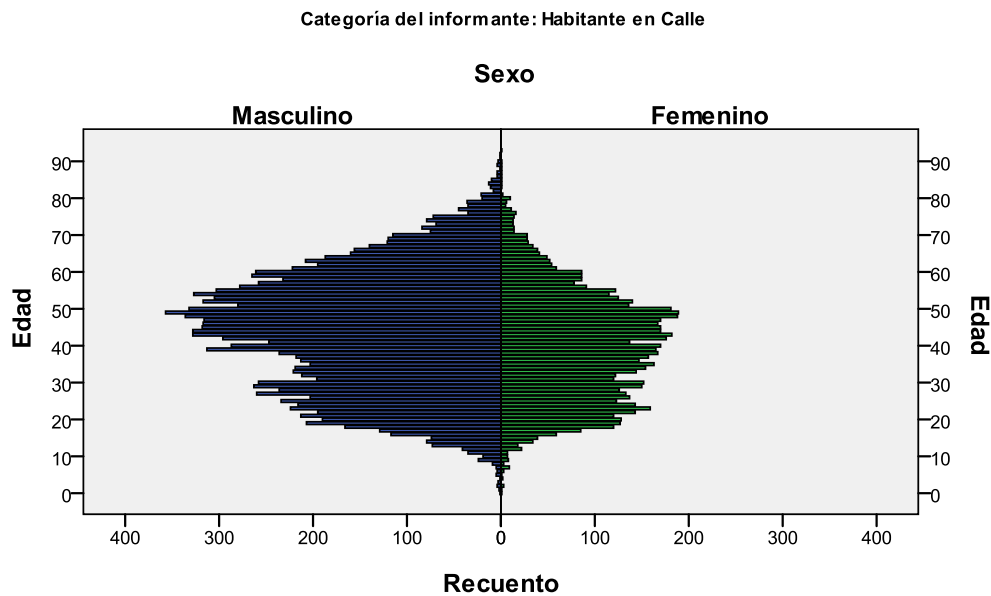

MUNICIPIO DE MEDELLÍN OCTUBRE 2009 - CEO, ENCUESTA DE POBLACIÓN EN SITUACIÓN DE CALLE.

Ya las pirámides poblacionales de los habitantes de calle, muestran más diferencias: En la pirámide del habitante **de** la calle, salta inmediatamente a la vista la diferencia en cantidad de hombres sobre las mujeres, tal como habíamos anotado en torno al índice de masculinidad, pero además se puede observar una distribución relativamente más homogénea en las edades de las mujeres que en la pirámide de los hombres. Al parecer, y eso lo veremos luego, las mujeres ingresan al mundo **de** la calle más tarde que los hombres e, igualmente, según el gráfico desaparecen de ese mundo más rápidamente.

Por su parte, la pirámide poblacional de la población **en** la calle, nuevamente se observa muchas similitudes en la distribución de la pirámide **general** según los diferentes ciclos vitales.

Se puede observar, particularizando las pirámides poblacionales de cada uno de los ciclos vitales, por sexo:

Gráfico 4.

PIRÁMIDE POBLACIONAL DE NIÑOS, NIÑAS Y ADOLESCENTES

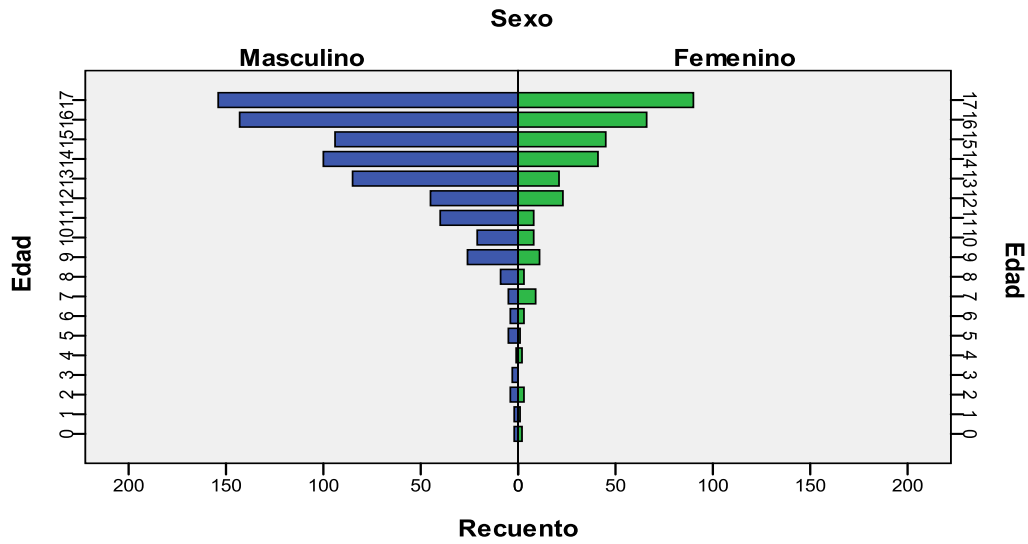

MUNICIPIO DE MEDELLÍN OCTUBRE 2009 - CEO, ENCUESTA DE POBLACIÓN EN SITUACIÓN DE CALLE.

Gráfico 5.

PIRÁMIDE POBLACIONAL DE NIÑOS, NIÑAS Y ADOLESCENTES POR CATEGORÍA DEL INFORMANTE

Categoría del informante: Habitante de la Calle

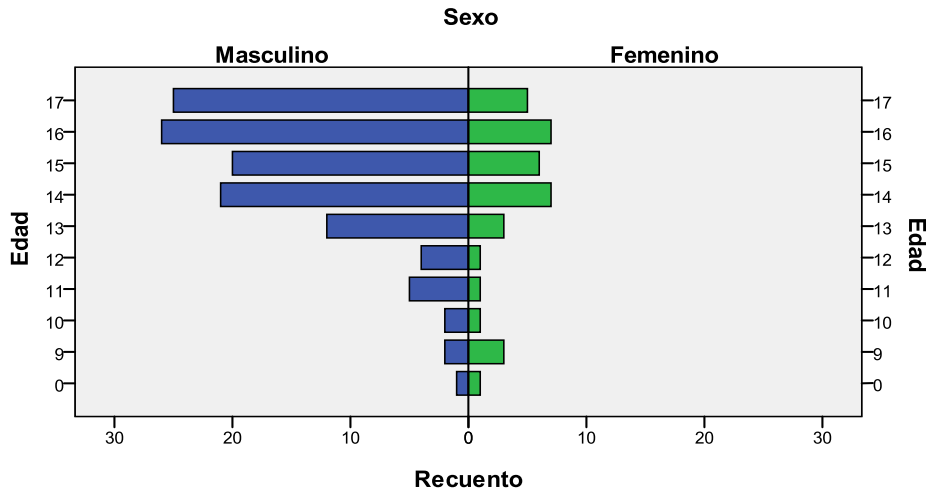

MUNICIPIO DE MEDELLÍN OCTUBRE 2009 - CEO, ENCUESTA DE POBLACIÓN EN SITUACIÓN DE CALLE.

Gráfico 6.

PIRÁMIDE POBLACIONAL DE NIÑOS, NIÑAS Y ADOLESCENTES POR CATEGORÍA DEL INFORMANTE

Categoría del informante: Habitante en Calle

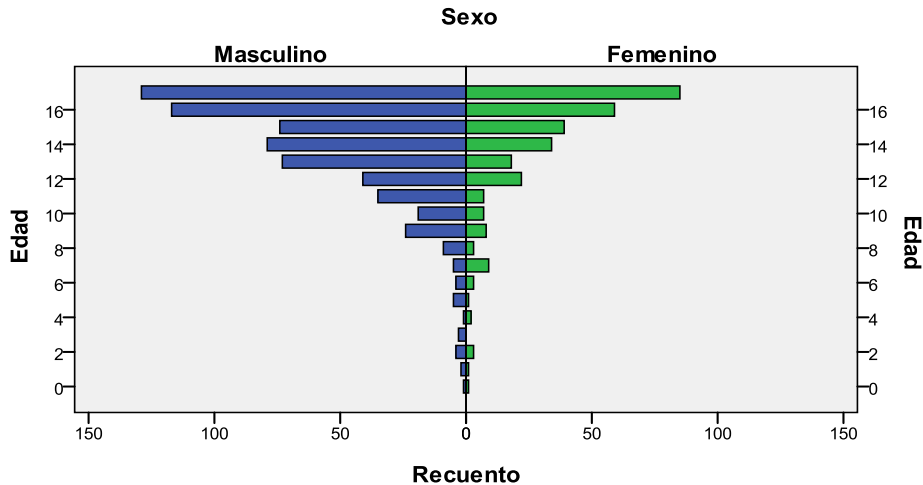

MUNICIPIO DE MEDELLÍN OCTUBRE 2009 - CEO, ENCUESTA DE POBLACIÓN EN SITUACIÓN DE CALLE.

Al observar la situación de los adultos jóvenes, inicialmente para dimensionar su situación, se debe establecer que solo uno (1) de cada seis (6) personas adultas jóvenes que se definen como habitantes en situación de calle, se encuentra en condición de habitante **de** la calle, mientras que los otros 5 corresponden a habitantes en la calle. También se debe indicar que las mujeres habitantes **de** calle representan el 13,7% del total de adultos jóvenes **de** calle y el 2,04% del conjunto total de habitantes en situación de calle.

La estructura piramidal de la población de adultos jóvenes es el de una *pirámide de campana*, que permite plantear las siguientes apreciaciones:

El sexo femenino muestra una distribución por edades muy homogénea, como se puede ver en el gráfico 7. La pirámide de los hombres es más irregular, tendiendo a expresar su *envejecimiento* y, por tanto, llamando la atención en torno a que

será, a corto plazo, una población que tendrá que ser atendida en los centros especializados para el adulto mayor.

Gráfico 7.

PIRAMIDE POBLACIONAL ADULTOS JÓVENES

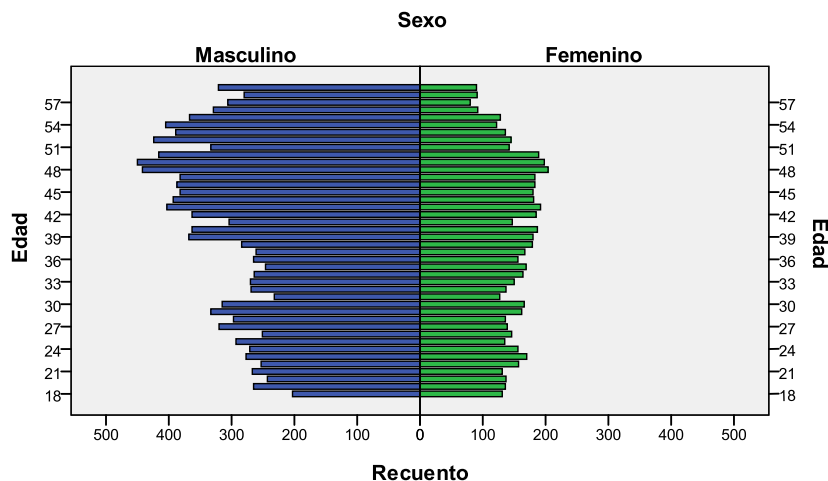

MUNICIPIO DE MEDELLÍN OCTUBRE 2009 - CEO, ENCUESTA DE POBLACIÓN EN SITUACIÓN DE CALLE.

La edad media de esta población de adultos **de** calle, se encuentra en los 39.38 años aproximadamente con una dispersión o desviación típica de 11.83 años, lo que ratifica la irregularidad de su pirámide y en donde el 25 % de las personas tienen una edad igual o menor a 29 años, el 50% de ella tiene 41 años o menos y un 25% está por encima de los 49 años.

En cuanto a población de adultos jóvenes **en** calle, se tiene que la edad media es de 39.46 años con una variabilidad de 11,63 años, donde el 75% de dicha población está por debajo de los 49 años de edad.

Gráfico 8.

PIRAMIDE POBLACIONAL ADULTOS JÓVENES POR CATEGORÍA DEL INFORMANTE

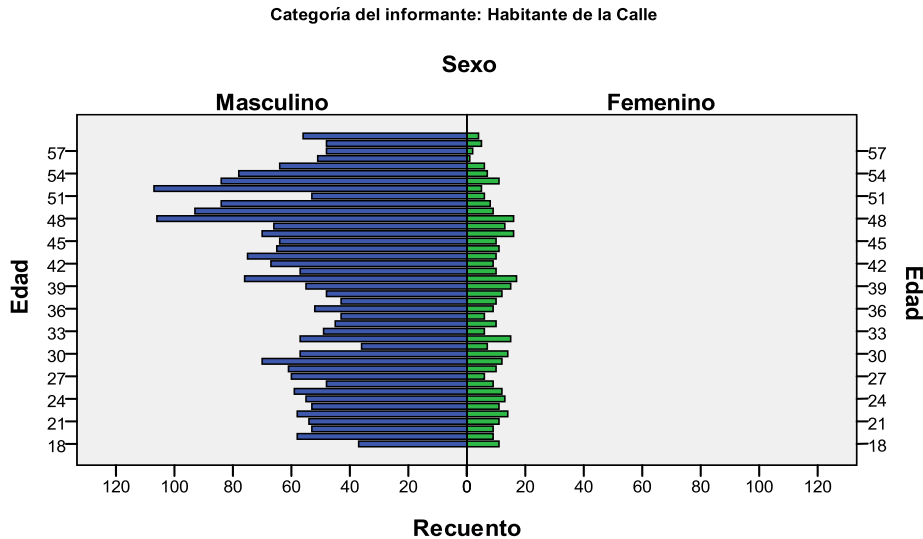

MUNICIPIO DE MEDELLÍN OCTUBRE 2009 - CEO, ENCUESTA DE POBLACIÓN EN SITUACIÓN DE CALLE.

En cuanto a la edad de las personas clasificadas como Adultos Mayores, el 64.3% de la población tiene entre 60 y 69 años, el 26.9% tiene entre 70 y 79 años, el 7.6% tiene 80 o más años.

El impacto de la edad en los habitantes de la calle es evidentemente mayor. Su número disminuyen proporcionalmente a medida que aumenta la edad de sus integrantes. No tenemos la explicación para este hecho, sin embargo hipótesis pueden ser levantadas. El individuo debe estar sano a fin de poder sobrevivir en la calle. La mayoría es andariega, en busca de comida, refugio y protección. Una vez perdida la capacidad física de moverse por la ciudad, las estrategias de sobrevivencia se limitan a medida que envejece.

Gráfico 9.

PIRAMIDE POBLACIONAL ADULTOS JÓVENES POR CATEGORÍA DEL INFORMANTE

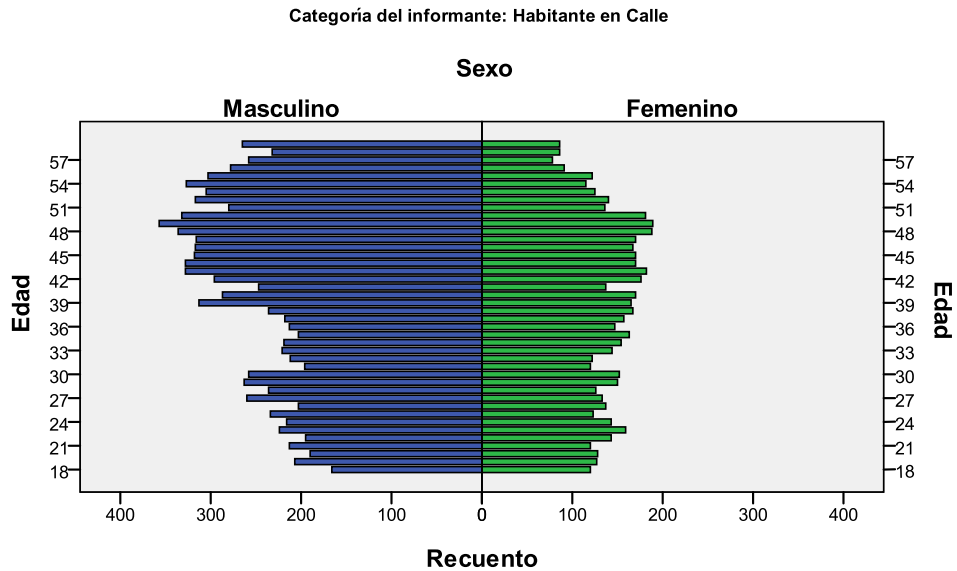

MUNICIPIO DE MEDELLÍN OCTUBRE 2009 - CEO, ENCUESTA DE POBLACIÓN EN SITUACIÓN DE CALLE.

Los principales resultados muestran que la vulnerabilidad del habitante Adulto Mayor en situación de calle ocurre tanto en el nivel macro, caracterizado por cuestiones laborales y habitacionales precarios, como en el nivel micro, caracterizado por la falta de apoyo familiar. En conclusión, este estudio llevó a aprender a ver al adulto mayor que vive en la calle como sujeto y no objeto pasivo de caridad y asistencialismo.

1.2 Lugar de Nacimiento

1.2.1. Departamentos

TABLA 4. CATEGORÍA DEL INFORMANTE, SEGÚN DEPTO NACIMIENTO

Departamento (Nacimiento)	Categoría del Informante								
	Habitante de la Calle	%	% FILA	Habitante en Calle	%	% FILA	Total	%	% FILA
5. Antioquia	2771	82.0	13.8	17370	82.8	86.2	20141	82.7	100.0
17. Caldas	104	3.1	12.0	761	3.6	88.0	865	3.6	100.0
76. Valle del Cauca	102	3.0	16.2	526	2.5	83.8	628	2.6	100.0
27. Chocó	65	1.9	11.9	482	2.3	88.1	547	2.2	100.0
23. Córdoba	36	1.1	7.0	476	2.3	93.0	512	2.1	100.0
20. Cesar	67	2.0	16.1	349	1.7	83.9	416	1.7	100.0
8. Atlántico	71	2.1	19.1	300	1.4	80.9	371	1.5	100.0
11. Bogotá, D.C.	62	1.8	22.5	213	1.0	77.5	275	1.1	100.0
68. Santander	24	0.7	15.1	135	0.6	84.9	159	0.7	100.0
13. Bolívar	30	0.9	19.7	122	0.6	80.3	152	0.6	100.0
70. Sucre	7	0.2	7.0	93	0.4	93.0	100	0.4	100.0
18. Caquetá	16	0.5	23.2	53	0.3	76.8	69	0.3	100.0
44. La Guajira	5	0.1	17.9	23	0.1	82.1	28	0.1	100.0
50. Meta	6	0.2	25.0	18	0.1	75.0	24	0.1	100.0
88. Archipiélago de San Andrés	4	0.1	44.4	5	0.0	55.6	9	0.0	100.0
91. Amazonas	1	0.0	16.7	5	0.0	83.3	6	0.0	100.0
85. Casanare	2	0.1	40.0	3	0.0	60.0	5	0.0	100.0
95. Guaviare	0	0.0	.0	2	0.0	100.0	2	0.0	100.0
99. Vichada	0	0.0	.0	2	0.0	100.0	2	0.0	100.0
94. Guainía	0	0.0	.0	1	0.0	100.0	1	0.0	100.0
Otro país	8	0.2	20.0	32	0.2	80.0	40	0.2	100.0
Total	3381	100.0	13.9	20971	100.0	86.1	24352	100.0	100.0

MUNICIPIO DE MEDELLÍN, OCT. DE 2009- CEO, CENSO MUNICIPAL DE HABITANTES EN SITUACIÓN DE CALLE.

No es sorprendente el hecho de que 8 de cada 10 habitantes en situación de calle nacieron en Antioquia y sólo 2 en otros departamentos, pero destacando que 4 departamentos -Caldas, Valle del Cauca, Chocó y Córdoba- en conjunto aportan 1 de esos 10 habitantes de calle. Los tres primeros también aparecían así en el censo del 2002.

Se observa que algunos departamentos no muestran inmigrantes a nuestra ciudad, nos referimos a Huila, Magdalena, Nariño, Norte de Santander, Quindío, Risaralda, Tolima, Arauca, Putumayo y Vaupés.

Gráfico 10. Población de la calle por lugar de origen

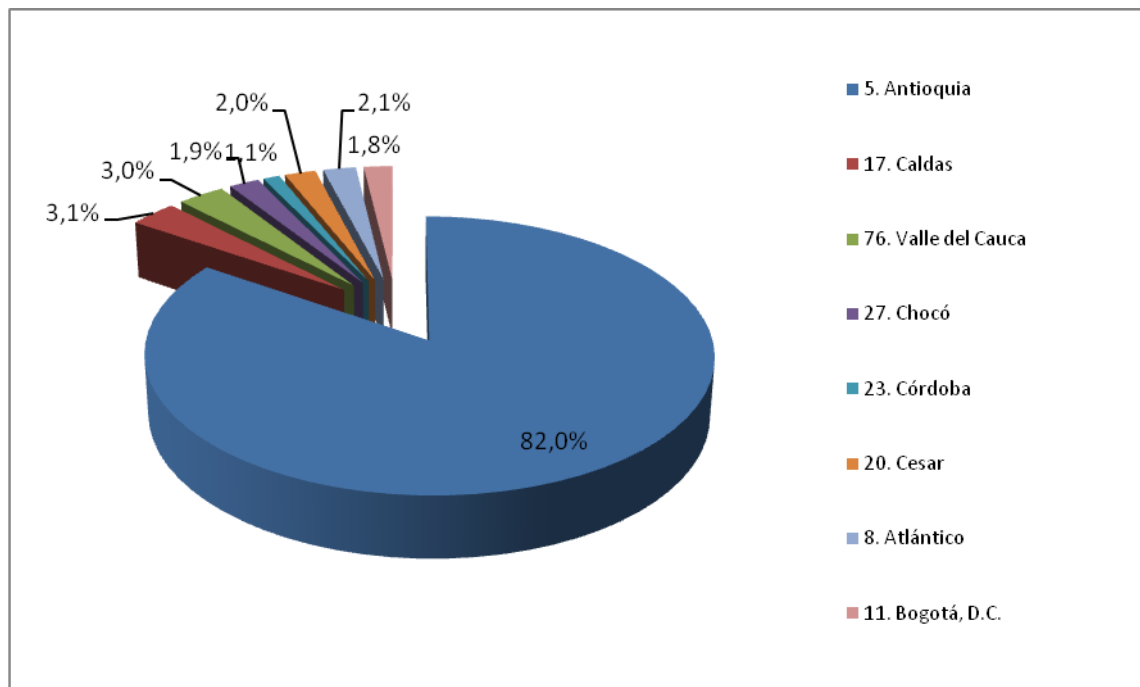

MUNICIPIO DE MEDELLÍN, OCT. DE 2009- CEO, CENSO MUNICIPAL DE HABITANTES EN SITUACIÓN DE CALLE.

El 82% de los habitantes **de** la calle y el 82,8% de los habitantes **en** calle tienen origen en Antioquia.

Nótese también que aparecen 8 personas en condición **de** calle y 33 personas **en** calle, que son nacidos en otro país.

Gráfico 11. Población en la calle por lugar de origen

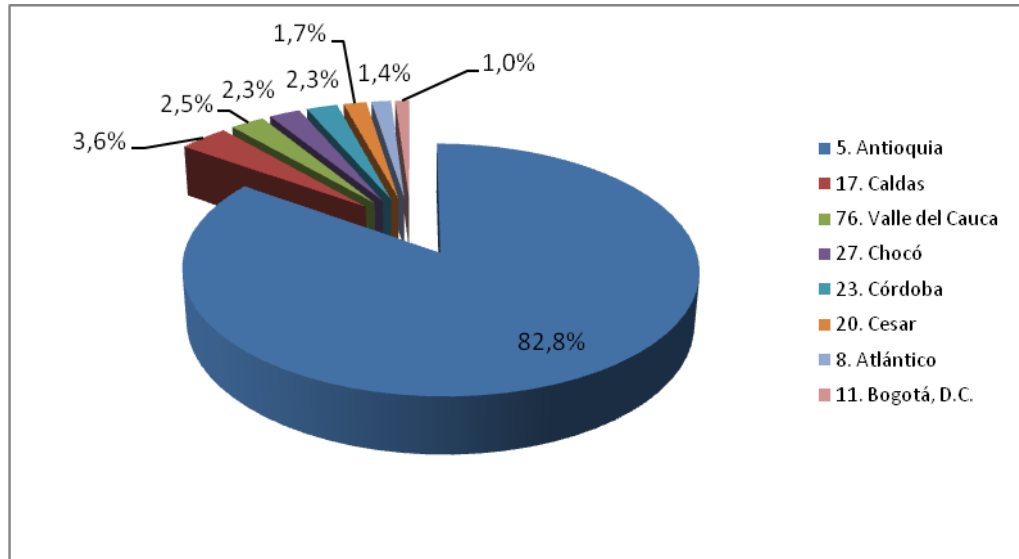

MUNICIPIO DE MEDELLÍN, OCT. DE 2009- CEO, CENSO MUNICIPAL DE HABITANTES EN SITUACIÓN DE CALLE.

Al desagregar la información por los ciclos vitales, se puede observar que:

- ✓ En el caso de los NNA, el 83,7% de los habitantes de la calle y el 88,3% de los habitantes en calle, nacieron en territorio antioqueño. Lo anterior representa el 87,7% del total de habitantes en situación de calle.

Pero precisemos más, 17 de cada 20 habitantes NNA, nació en Antioquia y 1 de esos 20 nació, o bien en Córdoba, o bien en el Chocó. Otro más nació, o en el Valle del Cauca o en Bogotá o en el Atlántico o en Caldas. El último de esos 20 nació en algún otro departamento de Colombia.

TABLA 5. CATEGORÍA DEL INFORMANTE NNA, SEGÚN DEPTO NACIMIENTO

Departamento (Nacimiento)	Habitante de la Calle	%	Habitante en Calle	%	Total	%
5. Antioquia	128	83.7	819	88.3	947	87.7
23. Córdoba	5	3.3	21	2.3	26	2.4
27. Chocó	6	3.9	16	1.7	22	2.0
76. Valle del Cauca	2	1.3	16	1.7	18	1.7
8. Atlántico	2	1.3	11	1.2	13	1.2
11. Bogotá, D.C.	3	2.0	9	1.0	12	1.1
17. Caldas	2	1.3	10	1.1	12	1.1
13. Bolívar	2	1.3	6	0.6	8	0.7
20. Cesar	2	1.3	6	0.6	8	0.7
68. Santander	0	0.0	7	0.8	7	0.6
70. Sucre	0	0.0	4	0.4	4	0.4
18. Caquetá	1	0.7	0	0.0	1	0.1
95. Guaviare	0	0.0	1	0.1	1	0.1
Otro país	0	0.0	1	0.1	1	0.1
Total	153	100.0	927	100.0	1080	100.0

MUNICIPIO DE MEDELLÍN OCT. 2009 - CEO, ENCUESTA DE POBLACIÓN EN SITUACIÓN DE CALLE

- ✓ Para la población de ADULTOS JÓVENES, ya el departamento de Antioquia, concentra el 81.75% para los habitantes **de** calle y el 82.62% para las personas que son habitantes **en** calle. Seguidamente se encuentran las personas que nacieron en Caldas representando a 1 persona habitante de calle por cada 7 habitantes en calle nacidos en este departamento. Por otro lado, están las personas que nacieron en el Valle del Cauca con una representatividad del 2.58% y, en cuarto lugar, encontramos a los que nacieron en el chocó con el 2.33%. Posteriormente están los habitantes procedentes del departamento de Córdoba, el 2.15%

- ✓ Como es de suponerse, la gran mayoría de la población DE ADULTOS MAYORES de calle, nació en el departamento de Antioquia (82.8%) y en los departamentos aledaños de Caldas, Risaralda –que aportan el 4%- y Chocó -con aporte de alrededor del 1% de los habitantes- También el Censo registra la existencia significativa de una particular población originaria del Valle del Cauca (2.4%). Una relación muy similar se observa en los adultos mayores habitantes **en** calle.
- ✓ En el segmento poblacional de los habitantes en calle institucionalizados, la proporción de nacidos en Antioquia es del 82.9%. En tanto que el aporte de otros Departamentos se puede resumir así: Departamento del Caldas (4,8%); del Chocó, el 1,8%; en Risaralda, el 2%; en Cesar, el 2.3%; en el Valle del Cauca, el 2.4%, y en el resto de los departamentos, el 3.4%.

En general, se puede afirmar que las diferencias porcentuales que muestran en la composición por origen departamental, los habitantes de la calle con los habitantes en calle, no son muy significativas, exceptuando que Guaviare, Vichada y Guainía no muestran habitantes de la calle.

1.2.2 Municipios

TABLA 6.1 POBLACION EN SITUACION DE CALLE POR MUNICIPIO DE NACIMIENTO

Municipio de Nacimiento	<i>Niños, niñas y adolescentes</i>		<i>Adultos Jóvenes</i>		<i>Adultos mayores</i>		<i>Total</i>	
	No.	%	No.	%	No.	%	No.	%
<i>Medellín</i>	654	60,6%	8310	41,8%	647	19,0%	9611	39,5%
<i>Área Metropolitana</i>	39	3,6%	700	3,5%	127	3,7%	866	3,6%
<i>Depto. Antioquia</i>	251	23,2%	7277	36,6%	2041	60,0%	9569	39,3%
<i>Fuera Depto Antioquia</i>	136	12,6%	3585	18,0%	585	17,2%	4306	17,7%
<i>Total</i>	1080	100,0%	19872	100,0%	3400	100,0%	24352	100,0%

MUNICIPIO DE MEDELLÍN OCT. 2009 - CEO, ENCUESTA DE POBLACIÓN EN SITUACIÓN DE CALLE

Al observar lo que sucede al interior de cada uno de los ciclos vitales, se destaca que, con excepción del origen de la población identificada como NNA, tal como se muestra en la Tabla 6.1, la población es mayoritariamente nacida por fuera de la ciudad de Medellín.

El análisis de la distribución de los habitantes en situación de calle, que se clasificaron como NNA y que son nacidos en Antioquia, dice que un poco más de la mitad del total -60,6%- nació en Medellín, esto es, 6 de cada 10 habitantes. Igualmente en el resto se ve la presencia importante de la inmigración desde la zona de Urabá, con el 5,7% de NNA provenientes, en orden de importancia, de Apartadó, Chigorodó y Turbo. Luego, aparecen los habitantes provenientes de algunos de los municipios vecinos que conforman el área metropolitana con el 2,8 de pobladores nacidos en Itagüí, Bello y Caldas.

TABLA 6.2 POBLACION EN SITUACION DE CALLE POR MUNICIPIO DE NACIMIENTO DESAGREGADOS POR CICLOS VITALES

Municipio de Nacimiento	<i>Niños, niñas y adolescentes</i>		<i>Adultos Jóvenes</i>		<i>Adultos mayores</i>		<i>Total</i>	
	No.	%	No.	%	No.	%	No.	%
<i>Medellín</i>	654	6,8%	8310	86,5%	647	6,7%	9611	100,0%
<i>Área Metropolitana</i>	39	4,5%	700	80,8%	127	14,7%	866	100,0%
<i>Depto. Antioquia</i>	251	2,6%	7277	76,0%	2041	21,3%	9569	100,0%
<i>Fuera Depto Antioquia</i>	136	3,2%	3585	83,3%	585	13,6%	4306	100,0%
<i>Total</i>	1080	4,4%	19872	81,6%	3400	14,0%	24352	100,0%

MUNICIPIO DE MEDELLÍN OCT. 2009 - CEO, ENCUESTA DE POBLACIÓN EN SITUACIÓN DE CALLE

Ahora bien, dentro del total de habitantes en situación de calle, nacidos en Medellín, son los adultos jóvenes los que más aportan -86,5% del total.

De municipios de fuera de Antioquia y que generan migración a la ciudad de NNA merecen mencionarse solamente Quibdó con el 1,1% del total de habitantes en situación de calle y Cali con el 1%.

TABLA 6.3 ADULTOS JÓVENES, SEGÚN MUNICIPIO NACIMIENTO Y DESAGREGADAS POR CONDICIÓN DE CALLE

POBLACION DE ADULTOS JÓVENES	Categoría del informante								
	Habitante de la Calle			Habitante en Calle			Total		
	N	%	% FILA	N	%	% FILA	N	%	% FILA
Antioquia: Medellín	1498	50,4	18,0	6812	40,3	82,0	8310	42,1	100,0
Antioquia: Area metropolitana	152	5,1	21,7	548	3,2	78,3	700	3,5	100,0
Antioquia: otros municipios	764	25,7	10,5	6530	38,6	89,5	7294	36,7	100,0
Resto Mpios otros Deptos	556	18,7	15,6	3012	17,8	84,4	3568	18,0	100,0
Total	2970	100,0%	14,9	16902	100,0%	85,1	19872	100,0%	100,0%

MUNICIPIO DE MEDELLÍN OCT. 2009 - CEO, ENCUESTA DE POBLACIÓN EN SITUACIÓN DE CALLE

3 de cada 5 adultos jóvenes en situación de calle, tal como lo muestra la tabla son nacidos fuera de la ciudad de Medellín.

Al analizar el registro censal total de los adultos mayores nacidos en el departamento de Antioquia se aprecia lo siguiente: solo uno de cada tres habitantes es originario de Medellín (32.1%). Los adultos mayores nacidos en los otros municipios del Área Metropolitana, incluyendo Envigado, se registra solo el 4.6%. Se desprende de lo anterior que, 2 de cada 3 personas en situación de calle provienen de localidades ubicadas afuera del área metropolitana. Entre ellas se destacan algunas zonas del Departamento: el Suroeste, en donde sobresalen

como localidades expulsoras de población: Andes, Fredonia, Cocorná, Jericó, Santa Bárbara, Salgar, Ciudad Bolívar, Támesis y Concordia.

1.3 Lugar en donde realizan sus actividades cotidianas.

Se había adelantado que en la ciudad de Medellín existen unos polos de actividades económicas que los convierten en zonas propicias para que poblaciones callejeras logren desarrollar sus estrategias de sobrevivencia. Los pobladores en situación de calle de forma individual o grupal desarrollan sus actividades diarias o de lugar de dormitorio, principalmente en las comunas la Candelaria, Belén y las llamadas zonas nororiental y noroccidental. El centro de la Ciudad continúa siendo un territorio al que confluye el habitante de calle, porque allí tiene mayores posibilidades de lograr sus recursos de sobrevivencia. Con respecto a la consecución de alimentos y refugio, los habitantes de calle prefieren asentarse en sectores de alta actividad comercial, donde, logran establecer un cierto tipo de vínculo tácito con los propietarios de los establecimientos, es decir, los habitantes de calle intercambian alimentación y refugio por actividades diarias de aseo o vigilancia de espacios comerciales o de estacionamiento.

La permanencia mayoritaria de habitantes en situación de calle en comunas como San Javier, Laureles Estadio, Belén o La Candelaria, particularmente en zonas conocidas como Villanueva, San Benito, Guayaquil, Corazón de Jesús – Barrio Triste -, Naranjal, Calle Nueva, y su desplazamiento o afianzamiento a otros lugares como Belencito, Manrique y Aranjuez, puede deberse a que se mantienen factores económicos, sociales y culturales, y que encuentra espacios propicios para el desarrollo de sus actividades de sobrevivencia como son la facilidad para el “rebusque” debido a la alta afluencia de personas y comercio, expendios u “ollas”.

Es interesante resaltar que la problemática de habitabilidad en calle se asocia a la dinámica socio-económica de determinados tipos de barrios o localidades en donde el habitante callejero al parecer es funcional a los variados procesos económicos y sociales que allí se producen.



La comuna 10 ó La candelaria, es en donde se ubica el centro histórico, administrativo, comercial y financiero de la ciudad, es el espacio por donde las personas de toda la ciudad *pasan*. En virtud de ello, esta comuna tiene un atractivo para el desarrollo de las actividades de la población en situación de calle. De hecho es la Comuna que más convoca a estos habitantes.

Casi 7 de cada 10 personas en situación de calle, han elegido la Comuna de La candelaria para sus actividades cotidianas. Le siguen en importancia Laureles Estadio -que contiene la Unidad deportiva Atanasio Girardot y los populosos barrios de San Javier y Aranjuez.

TABLA 7. DISTRIBUCIÓN DE LOS HABITANTES EN SITUACIÓN DE CALLES POR TIPOLOGIA Y COMUNA EN DONDE REALIZAN SUS ACTIVIDADES PRINCIPALES

Comuna Corregimiento	Habitante de la Calle	%	Habitante en Calle	%	Total	%
10. La Candelaria	2706	80.0	13734	65.5	16440	67.5
11. Laureles Estadio	163	4.8	1154	5.5	1317	5.4
4. Aranjuez	45	1.3	708	3.4	753	3.1
5. Castilla	53	1.6	596	2.8	649	2.7
16. Belén	64	1.9	558	2.7	622	2.6
3. Manrique	27	0.8	576	2.7	603	2.5
13. San Javier	15	0.4	586	2.8	601	2.5
6. Doce de Octubre	4	0.1	518	2.5	522	2.1
14. El Poblado	57	1.7	456	2.2	513	2.1
9. Buenos Aires	38	1.1	454	2.2	492	2.0
8. Villa Hermosa	33	1.0	321	1.5	354	1.5
2. Santa Cruz	17	0.5	313	1.5	330	1.4
15. Guayabal	86	2.5	218	1.0	304	1.2
1. Popular	16	0.5	222	1.1	238	1.0
12. La América	41	1.2	178	0.8	219	0.9
7. Robledo	13	0.4	197	0.9	210	0.9
80. S. Antonio de Prado	1	0.0	78	0.4	79	0.3
60. San Cristóbal	1	0.0	54	0.3	55	0.2
70. AltaVista	1	0.0	38	0.2	39	0.2
90. Santa Elena	0	0.0	12	0.1	12	0.0
Total	3381	100.0	20971	100.0	24352	100.0

MUNICIPIO DE MEDELLÍN OCT. 2009 - CEO, ENCUESTA DE POBLACIÓN EN SITUACIÓN DE CALLE

Tal como anotamos en un comienzo en los corregimientos prácticamente el problema social que significan los habitantes de la calle es inexistente, pues encontramos predominantemente habitantes en calle.

TABLA 8. DISTRIBUCIÓN DE LOS HABITANTES NNA POR TIPOLOGIA Y COMUNA EN DONDE REALIZAN SUS ACTIVIDADES PRINCIPALES

Comuna Corregimiento	Habitante de la Calle		Habitante en Calle		Total	
	N	%	N	%	N	%
10. La Candelaria	128	83,7	617	66,6	745	69,0
11. Laureles Estadio	9	5.9%	31	3.3%	40	3.7
7. Robledo	2	1.3%	37	4.0%	39	3.6
14. El Poblado	2	1.3%	37	4.0%	39	3.6
6. Doce de Octubre	0	0.0%	38	4.1%	38	3.5
5. Castilla	3	2.0%	22	2.4%	25	2.3
8. Villa Hermosa	3	2.0%	21	2.3%	24	2.2
9. Buenos Aires	0	0.0%	23	2.5%	23	2.1
3. Manrique	0	0.0%	21	2.3%	21	1.9
13. San Javier	0	0.0%	20	2.2%	20	1.9
16. Belén	0	0.0%	20	2.2%	20	1.9
4. Aranjuez	1	0.7%	15	1.6%	16	1.5
12. La América	2	1.3%	9	1.0%	11	1.0
1. Popular	1	0.7%	7	0.8%	8	0.7
15. Guayabal	2	1.3%	2	0.2%	4	0.4
2. Santa Cruz	0	0.0%	4	0.4%	4	0.4
San Cristóbal	0	0.0%	2	0.2%	2	0.2
San Antonio de prado	0	0.0%	1	0.1%	1	0.1
Total	153	100.0%	927	100.0%	1080	100.0

MUNICIPIO DE MEDELLÍN OCT. 2009 - CEO, ENCUESTA DE POBLACIÓN EN SITUACIÓN DE CALLE

En la Tabla anterior puede observarse la gran atracción que ejerce el centro de la ciudad –léase Comuna 10 La Candelaria- sobre los niños, niñas y jóvenes en situación de calle: 7 de cada 10 tiene en esta comuna su vida. Allí *trabajan* y duermen, mendigan, retacan, hace sus actos circenses, ejercen la prostitución y roban. *Todo el centro de la ciudad es su casa.*

Esto significa que se dispersan poco por la ciudad y que se ubican en sitios puntuales que podrían servir de ejes de intervención social. De hecho, nótese que ninguno de los entrevistados dijo realizar actividades en las comunas de Doce de Octubre, Buenos Aires, Manrique, San Javier, Belén ni Santa Cruz.

Se indagó, también de manera más específica por el barrio en donde realizan esas actividades:

TABLA 9. DISTRIBUCIÓN DE LOS HABITANTES NNA POR TIPOLOGIA Y BARRIO EN DONDE REALIZAN SUS ACTIVIDADES PRINCIPALES

Barrios en donde realiza actividades	Habitante de la Calle	%	% Fila	Habitante en Calle	%	% Fila	Total	%	% Fila
La Candelaria	18	11.8	9.5	171	18.4	90.5	189	17.5	100,0
Guayaquil	8	5.2	6.7	111	12.0	93.3	119	11.0	100,0
Villa Nueva	46	30.1	45.1	56	6.0	54.9	102	9.4	100,0
Estación Villa	29	19.0	43.9	37	4.0	56.1	66	6.1	100,0
San Benito	3	2.0	5.7	50	5.4	94.3	53	4.9	100,0
Corazón de Jesús	8	5.2	19.0	34	3.7	81.0	42	3.9	100,0
Prado	2	1.3	5.3	36	3.9	94.7	38	3.5	100,0
Calle Nueva	3	2.0	10.0	27	2.9	90.0	30	2.8	100,0
El Poblado	2	1.3	6.9	27	2.9	93.1	29	2.7	100,0
Robledo	1	0.7	4.0	24	2.6	96.0	25	2.3	100,0
Jesús Nazareno	2	1.3	8.7	21	2.3	91.3	23	2.1	100,0
Bomboná N° 1	1	0.7	4.8	20	2.2	95.2	21	1.9	100,0
San Diego	1	0.7	5.3	18	1.9	94.7	19	1.8	100,0
Manrique Oriental	0	0.0	0.0	17	1.8	100.0	17	1.6	100,0
Boston	0	0.0	0.0	14	1.5	100.0	14	1.3	100,0
Estadio	5	3.3	35.7	9	1.0	64.3	14	1.3	100,0
Belén	0	0.0	0.0	14	1.5	100.0	14	1.3	100,0
Villa Hermosa	3	2.0	23.1	10	1.1	76.9	13	1.2	100,0
El Chagualo	5	3.3	41.7	7	0.8	58.3	12	1.1	100,0
Naranjal	1	0.7	9.1	10	1.1	90.9	11	1.0	100,0
Barrio Colón	1	0.7	10.0	9	1.0	90.0	10	0.9	100,0
Otros barrios	14	9.2	6.4	205	22.1	93.6	219	20.3	100,0
Total	153	100.0	14.2	927	100.0	85.8	1080	100.0	100,0

MUNICIPIO DE MEDELLÍN OCT. 2009 - CEO, ENCUESTA DE POBLACIÓN EN SITUACIÓN DE CALLE

Se encontró que los barrios La Candelaria, Villa Nueva, Guayaquil y la Estación Villa, son los que más concentran a estos NNA de calle, de hecho concentran el 66.1,%. Barrios como Naranjal y Barrio Colón, de grandes labores de reciclaje no ocupan lugares muy destacados, concentrando las actividades de solo el 0,9% de los habitantes, cada uno. Véase la tabla 9.

De otro lado, también se destacan 3 barrios en los que los NNA de calle no tienen presencia con ninguna actividad, ellos son: Manrique Oriental, Boston y Belén.

Ahora bien, en la perspectiva del adulto joven en situación de calle, es pertinente indicar que el lugar en donde desarrolla sus actividades, se concentra también en la Comuna de la Candelaria - 4 de cada 5 adultos jóvenes **en** la calle y 1 por cada 5 habitantes **de** calle, así lo manifestaron.

Resaltemos una vez más que, en cuanto al sitio de ubicación, la población en situación de calle es una población itinerante y si bien algunos logran largos períodos de permanencia en un sector definido, cuando establecen lazos de solidaridad o satisfacción de necesidades básicas. El apego a un lugar no es una característica común en ellos.



Y ¿Cuál es la situación del adulto mayor?

El Catastro registró la presencia de estos pobladores en la zona Nororiental: Manrique (129); Aranjuez (129); Santa Cruz (60); Buenos Aires (77).

También se registró fuerte actividad económica en la zonas Nor Occidental: Castilla (94); Doce de Octubre (83) y la zona centro occidente: San Javier (425) y Laureles – Estadio (149).

1.4 Lugar de Residencia.

Es necesario precisar que se asume como lugar de residencia, para la población de la calle, el lugar en donde duerme cotidianamente²⁰ pero para el habitante en la calle su residencia es su casa o la casa familiar o incluso una residencia²¹.

²⁰ Los seres humanos desarrollamos instintivamente costumbres alrededor de nuestras necesidades homeostáticas: el espacio donde dormir y las características asociadas a este son algunas de ellas. El habitante de la Calle busca casi siempre ese mismo espacio, llámese parque, corredor vial, corredor de una quebrada, viaducto de un tren, cambuche, hospedaje temporal, un hueco o una simple vía pública. Allí se siente *seguro*, es su parche y normalmente convive con otros pares. Por ello lo asumimos como su lugar de residencia.

²¹ Recuérdese que por lo general este tipo de habitante de calle no ha roto totalmente sus vínculos familiares.

Por lo anterior, se indagó sobre dos aspectos: de un lado, hacia donde se dirige luego de realizar sus actividades cotidianas y, de otro lado, se preguntó, en dónde duerme usualmente. Con estos dos aspectos se puede precisar el lugar de residencia del habitante de calle. Es evidente que la respuesta al primer aspecto define más claramente la tipología del habitante en la calle, y el segundo remite al habitante de la calle.

TABLA 10. LUGAR A DONDE SE DIRIGE LUEGO DE REALIZAR LAS ACTIVIDADES COTIDIANAS POR CICLOS VITALES

Edad_ ciclos vitales	Después de realizar sus actividades en la calle								
	Se va a la casa			Permanece en la calle			Total		
	N	%	% Fila	N	%	% Fila	N	%	% Fila
NNA	927	4.4	85.8	153	4.5	14.2	1080	4.4	100.0
Adultos Jóvenes	16902	80.6	85.1	2970	87.8	14.9	19872	81.6	100.0
Adultos Mayores	3142	15.0	92.4	258	7.6	7.6	3400	14.0	100.0
Totales	20971	100.0	86.1	3381	100.0	13.9	24352	100.0	100.0

MUNICIPIO DE MEDELLÍN OCT. 2009 - CEO, ENCUESTA DE POBLACIÓN EN SITUACIÓN DE CALLE

El 85,7% del total de habitantes en situación de calle, dice poseer una casa a donde regresar al finalizar sus actividades, mientras que el 14,3% se ve obligado a permanecer en la calle.

Los NNA categorizados como *en calle*, dicen que:

TABLA 11. A DONDE SE DIRIJE LUEGO DE SUS ACTIVIDADES_ NNA EN LA CALLE

<i>La casa en donde usted vive pertenece a</i>	<i>Habitante en Calle</i>	
	<i>N</i>	<i>%</i>
La casa paterna o familiar	492	53.1
Mi casa o de mi pareja	52	5.6
La casa de unos amigos	137	14.8
Una casa en arriendo	72	7.8
Una Institución	134	14.5
No responde	40	4.3
Total	927	100.0

MUNICIPIO DE MEDELLÍN OCT. 2009 - CEO, ENCUESTA DE POBLACIÓN EN SITUACIÓN DE CALLE

Es decir, un poco más de 1 de cada 2 niños en la calle, que representan el 53,1%, al terminar sus actividades cotidianas regresa a la protección de la casa paterna – como debe ser- pero es llamativo que al menos 1 de cada 14 niños en la calle declare que él paga un arriendo, que 1 de cada 7 viva en la casa de amigos y que 1 de cada 20 declare tener casa propia o de la pareja.

El habitante de la calle no solo realiza sus actividades cotidianas en la comuna de La Candelaria, sino que además, allí estableció su residencia permanente. 4 de cada 5 habitantes de la calle dice pernoctar en las calles y parques, viaductos y aceras de esta comuna.

TABLA 12. COMUNA EN DONDE DUERME EL HABITANTE DE LA CALLE

En que Comuna/Corregimiento duerme	Habitante de la Calle	
	N	%
10. La Candelaria	2705	80.0
11. Laureles Estadio	131	3.9
15. Guayabal	83	2.5
4. Aranjuez	60	1.8
16. Belén	56	1.7
5. Castilla	49	1.4
14. El Poblado	48	1.4
9. Buenos Aires	47	1.4
12. La América	39	1.2
8. Villa Hermosa	35	1.0
3. Manrique	34	1.0
1. Popular	22	0.7
7. Robledo	21	0.6
2. Santa Cruz	19	0.6
13. San Javier	16	0.5
6. Doce de Octubre	10	0.3
Corregimientos	6	0.2
Total	3381	100.0

MUNICIPIO DE MEDELLÍN OCT. 2009 - CEO, ENCUESTA DE POBLACIÓN EN SITUACIÓN DE CALLE

La información recabada permite que se desagregue atendiendo a los barrios en donde pernoctan estos habitantes de la calle. Se puede colegir con la Tabla 13, que tampoco se dispersa en muchos barrios este tipo de habitante de la calle. Más de la mitad de ellos duermen en el radio de 5 barrios: La Candelaria, Estación Villa, Corazón de Jesús, Guayaquil y Villa Nueva. Se observa que 1 de cada 5 habitantes de la calle, duerme en el barrio La Candelaria –zona más reconocida del centro de la ciudad- Estos hechos permiten ratificar la hipótesis de que se han ubicado alrededor de los grandes mercados o plazas que posee la ciudad.

El panorama es como sigue:

TABLA 13. BARRIO EN DONDE DUERME EL HABITANTE DE LA CALLE

En que Barrio/Vereda duerme	Habitante de la Calle	
	N	%
La Candelaria	676	20.0
Estación Villa	303	9.0
Corazón de Jesús	286	8.5
Guayaquil	234	6.9
Villa Nueva	219	6.5
Prado	179	5.3
Calle Nueva	159	4.7
Barrio Colón	138	4.1
San Benito	118	3.5
El Chagualo	106	3.1
Jesús Nazareno	94	2.8
Boston	74	2.2
Bomboná N° 1	64	1.9
Naranjal	53	1.6
Trinidad	51	1.5
Belén	44	1.3
San Diego	42	1.2
Estadio	33	1.0
Otros barrios	508	15.0
Total	3381	100.0

MUNICIPIO DE MEDELLÍN OCT. 2009 - CEO, ENCUESTA DE POBLACIÓN EN SITUACIÓN DE CALLE

Ahora bien, al analizar los datos pertinentes al comportamiento de los habitantes en la calle, es decir, de aquellos pobladores que dicen que tienen una casa a donde regresar luego de las actividades cotidianas, se tiene:

- ✓ La población *adulta joven*, que se definen como habitantes en la calle, que afirmaron que una vez concluidas sus actividades se van para su casa, esta, pertenece en un 30.7% a la casa paterna o familiar, en un 32.5% pertenece a

la pareja o a la misma persona, en un 20.9% pertenece a unos amigos y solo en un 12.4% afirmaron que se trata de una casa en arriendo.

- ✓ Al preguntar a los Adultos mayores acerca de la modalidad de usufructo del lugar adonde reside habitualmente, el 50% de los censados aseguró residir en la casa familia – paterna – o en su casa o de la pareja.

De otro lado, la precariedad de la tenencia de la vivienda es una característica de este segmento poblacional: sólo un 34.4% lo hace en calidad de propietario. El resto utiliza diferentes modalidades de tenencia entre las cuales prima el alquiler: un 33.7% arrienda el espacio utilizado como vivienda. Alrededor del 30% de la población censada aseguró no tener ningún tipo de tenencia sobre el lugar donde reside habitualmente. Nuevamente se observa la fragilidad económica de este sector poblacional.

1.5 Estado Civil

Una de las preguntas formuladas a las personas en situación de calle fue **¿Cuál es su estado civil actual?** que buscaba conocer la situación actual de las personas en estudio, no siendo relevante la situación legal de la unión. Se trata de la primera pregunta que apunta hacia los lazos afectivos y de relaciones del entrevistado.

Gráfico 12. Estado civil de los habitantes en situación de calle.

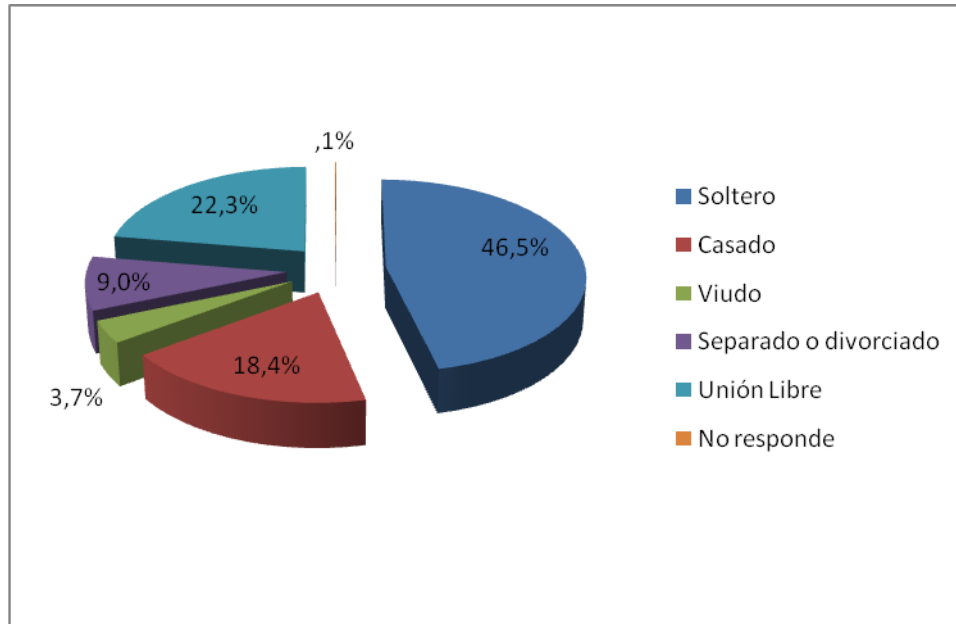

MUNICIPIO DE MEDELLÍN OCT. 2009 - CEO, ENCUESTA DE POBLACIÓN EN SITUACIÓN DE CALLE

Tal como lo indica el gráfico anterior, el panorama de la población en situación de calle es el siguiente: prácticamente la mitad se declaró soltera, 2 de cada 5 se declararon en unión libre o casados, 1 de cada 10 dijo ser separado o divorciado y 1 de cada 20 se declaro en estado de viudez.

Gráfico 13. Estado civil de los habitantes de la calle.

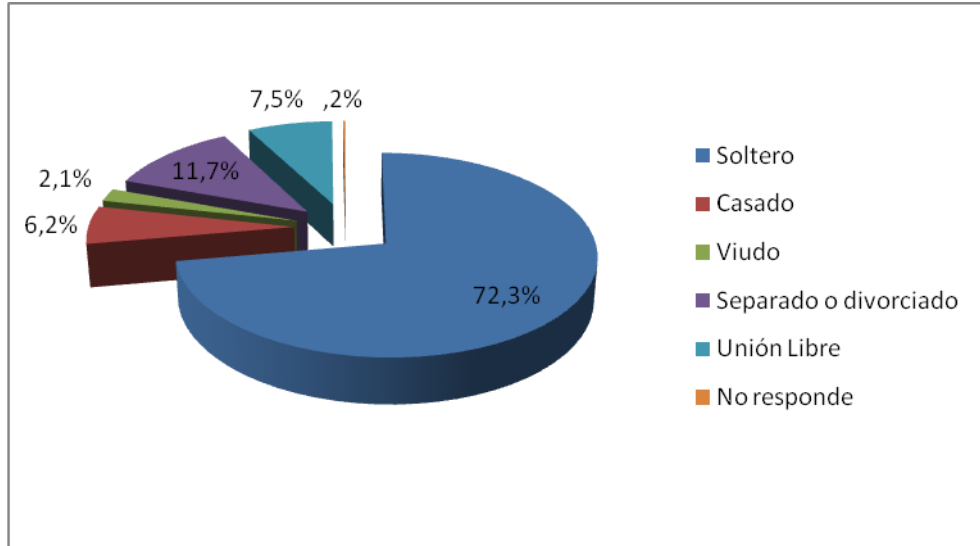

MUNICIPIO DE MEDELLÍN OCT. 2009 - CEO, ENCUESTA DE POBLACIÓN EN SITUACIÓN DE CALLE

Gráfico 14. Estado civil de los habitantes en la calle.

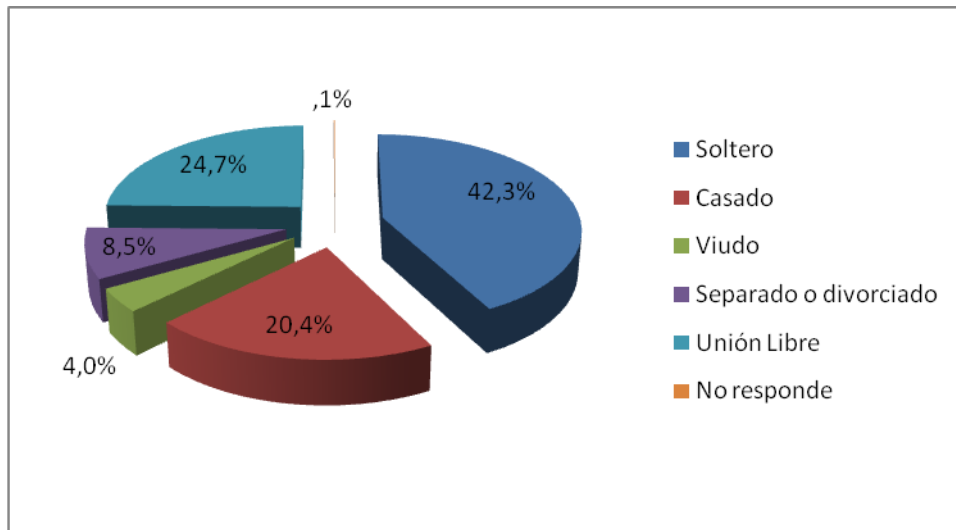

MUNICIPIO DE MEDELLÍN OCT. 2009 - CEO, ENCUESTA DE POBLACIÓN EN SITUACIÓN DE CALLE

Ahora, desagreguemos la información atendiendo a los ciclos vitales y a la tipología de base:

TABLA 14. ESTADO CIVIL DE LA POBLACIÓN NNA SEGÚN TIPOLOGÍA DEL HABITANTE EN SITUACIÓN DE CALLE

<i>Estado civil</i>	<i>Habitante de la Calle</i>			<i>Habitante en la Calle</i>			<i>Total</i>		
	<i>N</i>	<i>%</i>	<i>% Fila</i>	<i>N</i>	<i>%</i>	<i>% Fila</i>	<i>N</i>	<i>%</i>	<i>% Fila</i>
Soltero	137	89.5	13.9	851	91.8	86.1	988	91.5	100.0
Casado	2	1.3	16.7	10	1.1	83.3	12	1.1	100.0
Viudo	1	0.7	50.0	1	0.1	50.0	2	0.2	100.0
Separado o divorciado	3	2.0	50.0	3	0.3	50.0	6	0.6	100.0
Unión Libre	10	6.5	15.4	55	5.9	84.6	65	6.0	100.0
No responde	0	0.0	0.0	7	0.8	100.0	7	0.6	100.0
Total	153	100.0	14.2	927	100.0	85.8	1080	100.0	100.0

MUNICIPIO DE MEDELLÍN OCT. 2009 - CEO, ENCUESTA DE POBLACIÓN EN SITUACIÓN DE CALLE

- ✓ 9 de cada 10 niños, niñas y adolescentes –NNA- en situación de calle, se declararon solteros. Pero llama la atención el hecho que entre este tipo de habitantes tenga algún peso las *uniones libres* y los *matrimonios*, tanto en la tipología de habitantes de la calle como en la calle, dada la corta edad de estos pobladores. Incluso, es notable que aparezcan ya casos de viudez.

TABLA 15. ESTADO CIVIL DE LA POBLACIÓN ADULTA JOVEN SEGÚN TIPOLOGÍA DEL HABITANTE EN SITUACIÓN DE CALLE

ESTADO CIVIL	Categoría del informante								
	Habitante de la Calle			Habitante en Calle			Total		
	N	%	% de fila	N	%	% de fila	N	%	% de fila
Soltero	2161	72.8	23.2	7137	42.2	76.8	9298	46.8	100.0
Casado	172	5.8	5.1	3175	18.8	94.9	3347	16.8	100.0
Viudo	54	1.8	11.2	428	2.5	88.8	482	2.4	100.0
Separado o divorciado	338	11.4	19.7	1376	8.1	80.3	1714	8.6	100.0
Unión Libre	241	8.1	4.8	4779	28.3	95.2	5020	25.3	100.0
No responde	4	0.1	36.4	7	0.0	63.6	11	0.1	100.0
Total	2970	100.0	14.9	16902	100.0	85.1	19872	100.0	100.0

MUNICIPIO DE MEDELLÍN OCT. 2009 - CEO, ENCUESTA DE POBLACIÓN EN SITUACIÓN DE CALLE

- ✓ Con relación al estado civil de la población adulta joven, se distingue como personas *solteras en su mayoría*, al menos 1 de cada 2 adultos así lo declararon en el censo, siendo más acentuada esta condición entre los habitantes en la calle, pues de hecho, por cada persona adulta soltera habitante de la calle se encuentran 3 solteros habitantes en la calle. Igual relación se observa frente a las uniones libres, pues por cada 9 personas habitantes en la calle que declararon vivir en condiciones de unión libre, sólo se encuentra menos de 1 habitante de calle que se registra como persona que convive en unión libre.

TABLA 16. ESTADO CIVIL DE LA POBLACIÓN ADULTA MAYOR SEGÚN TIPOLOGÍA DEL HABITANTE EN SITUACIÓN DE CALLE

ESTADO CIVIL	Categoría del informante								
	Habitante de la Calle			Habitante en Calle			Total		
	N	%	% de fila	N	%	% de fila	N	%	% de fila
Soltero	145	56.2	14.0	888	28.3	86.0	1033	30.4	100.0
Casado	35	13.6	3.1	1098	34.9	96.9	1133	33.3	100.0
Viudo	16	6.2	3.7	413	13.1	96.3	429	12.6	100.0
Separado o divorciado	55	21.3	11.9	407	13.0	88.1	462	13.6	100.0
Unión Libre	4	1.6	1.2	336	10.7	98.8	340	10.0	100.0
No responde	3	1.2	100.0	0	0.0	0.0	3	0.1	100.0
Total	258	100.0	7.6	3142	100.0	92.4	3400	100.0	100.0

MUNICIPIO DE MEDELLÍN OCT. 2009 - CEO, ENCUESTA DE POBLACIÓN EN SITUACIÓN DE CALLE

✓ También, entre la población de adultos mayores censada, la condición de *soltero(a)* aunque no es mayoritaria, pues es levemente superada por el porcentaje de los casados, tiene bastante peso ya que el 30.4% declara estarlo, esto es, 1 de cada 3 adultos. Igualmente se puede afirmar que 1 de cada 3 se declaró *casado* y si adicionamos a quienes declararon convivir en unión libre, el porcentaje alcanza un 43,3%, lo que equivale a decir, que

2 de cada 5 adultos. Alrededor de un 26% declaran ser viudos, separados o divorciados.

La situación de los adultos mayores cambia cuando distinguimos entre población de la calle y en la calle: Los primeros, habitantes **de** la calle, expresan ser mayoritariamente *solteros*, –un poco más de la mitad del total de este tipo de habitante- En cambio, entre los habitantes **en** la calle, casi la mitad (45,6%) dijo tener o haber tenido algún tipo de relación de pareja familiar. Lo anterior es

importante tener en cuenta en cualquier programa de reinserción de este tipo de población.

En la perspectiva de género, se encontró que las mujeres, más que los hombres, declararon estar *casadas* o que *convivir en unión libre o con pareja*. A la vez, también ellas muestran un mayor porcentaje de *viudez*, mientras que los hombres declararon más que las mujeres su condición de *separados/ divorciados*.

Respecto a la condición marital, solo una minoría de los adultos mayores reconoce la unión libre.

1.6 Grupos étnicos

Los datos censales, respecto **al grupo étnico de pertenencia**, arrojaron un fuerte componente mestizo en la población en estudio: Casi 8 de cada 10 habitantes en situación de calle así lo expresaron, y 1 de cada 6 habitantes se ubicó como blanco, en tanto que 1 de cada 20 dijo pertenecer a al grupo étnico o racial negro. Son muy pocos los de origen indígena.

TABLA 17. DISTRIBUCIÓN DE LA POBLACIÓN EN SITUACIÓN DE CALLE POR GRUPOS ÉTNICOS

Grupo étnico del informante	Categoría del informante								
	Habitante de la Calle			Habitante en Calle			Total		
	N	%	% Fila	N	%	% Fila	N	%	% Fila
Grupo Indígena	14	0.4	11.9	104	0.5	88.1	118	0.5	100.0
Comunidad Negra	222	6.6	17.4	1056	5.0	82.6	1278	5.2	100.0
Mestizo	2752	81.4	14.6	16137	76.9	85.4	18889	77.6	100.0
Blanco	383	11.3	9.6	3618	17.3	90.4	4001	16.4	100.0
Otro	10	0.3	15.2	56	0.3	84.8	66	0.3	100.0
Total	3381	100.0	13.9	20971	100.0	86.1	24352	100.0	100.0

MUNICIPIO DE MEDELLÍN OCT. 2009 - CEO, ENCUESTA DE POBLACIÓN EN SITUACIÓN DE CALLE

- ✓ El predominio mestizo en los niños, niñas y adolescentes se aprecia claramente en el anterior gráfico. Pero se puede observar además que, mientras los que se definen de raza negra entre los habitantes de calle son más que los correspondientes a habitantes en la calle, a la inversa, son menos los del grupo étnico blanco.

Gráfico 15. Grupos étnicos de los habitantes NNA de la calle.

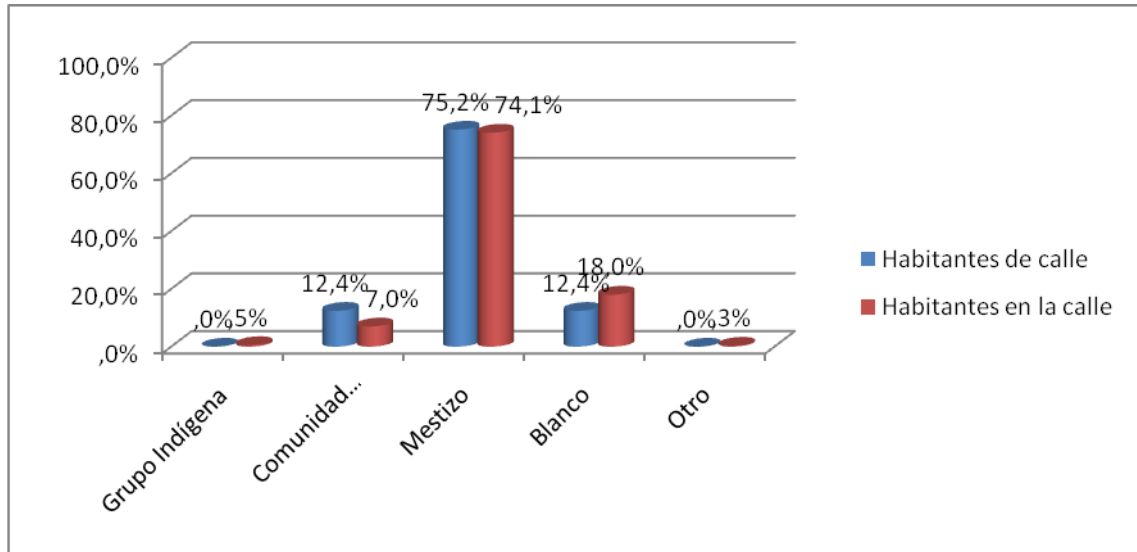

MUNICIPIO DE MEDELLÍN OCT. 2009 - CEO, ENCUESTA DE POBLACIÓN EN SITUACIÓN DE CALLE

- ✓ Ya entre los adultos menores, la población también se identifica como mestiza, haciéndose presente en los habitantes de calle con el 15.5% y en los habitantes en calle con el 84.5%, es decir, 4 personas de cada 5 son mestizas. Ahora bien, las personas de color blanco se encuentran representadas en un 89.7% para habitantes en calle y en 10.3% para los habitantes de calle, el grupo étnico de comunidad indígena, aunque es muy poco, se encuentra representado en una persona habitante de calle por cada 6 perteneciente a habitante en calle.
- ✓ Entre los adultos mayores la situación es similar a las anteriores: 4 de cada 5 personas en situación de calle se reconocen como mestizos. Sólo un 15% se reconoce como blanco y solo un 3% es de origen afrodescendiente.

Si se analiza separadamente la población según su situación en calle y origen étnico, se concluye que cuatro de cada cinco habitantes de la calle son mestizos. Parecidas proporciones se encuentran entre los habitantes en calle.

2 PERFILES EDUCATIVOS.

2.1 Nivel de Analfabetismo.

Frente al tema de educación, se plantean algunas preguntas, como por ejemplo cuáles son las causas por las cuales es mínimo el número de personas que reconocen alguna relación de escolaridad. Igualmente, pensando en una eventual política pública orientada a estos segmentos de pobladores, también existe interés en conocer las razones por las cuales no accede un número mayor a un sistema desescolarizado o informal de formación y socialización.

La pregunta inicial pretende describir el nivel de alfabetización logrado, por ello el censo indagó si el habitante en situación de calle, sabe leer y escribir y este fue el resultado –se excluyeron a los menores de 6 años

Gráfico 16. SABE LEER Y ESCRIBIR.

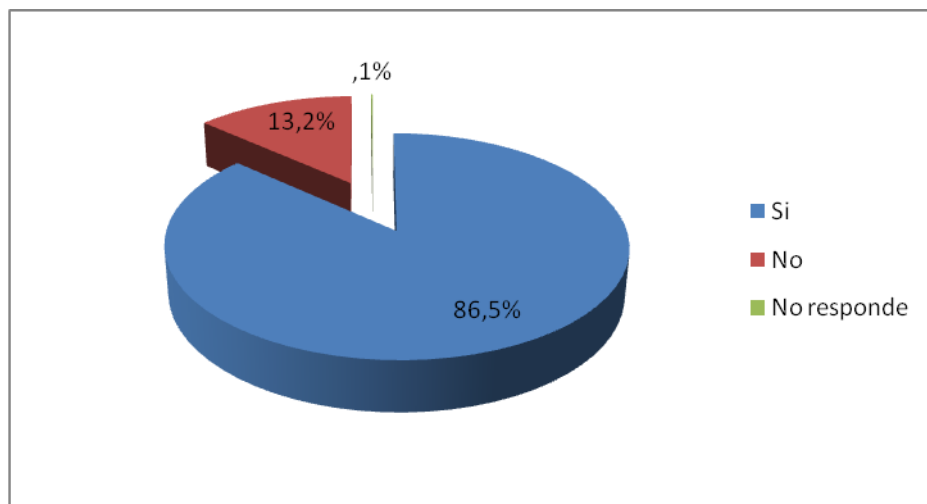

MUNICIPIO DE MEDELLÍN OCT. 2009 - CEO, ENCUESTA DE POBLACIÓN EN SITUACIÓN DE CALLE

Es decir, 9 de cada 10 habitantes en situación de calle declararon que sabían leer y escribir. Pero es preocupante el alto volumen de habitantes analfabetas, pues 3.223 personas declararon que no sabían leer ni escribir, dentro de un total de 24.352 pobladores consultados, lo que genera una tasa general de analfabetismo del 13,23%.

TABLA 18. NIVEL DE ALFABETISMO, SEGÚN TIPOLOGIA DE BASE

Usted ¿Sabe leer y escribir más de un párrafo?	Categoría del informante					
	Habitante de la Calle			Habitante en Calle		
	N	%	% Fila	N	%	% Fila
Si	2749	81.4	13.0	18321	87.5	87.0
No	622	18.4	19.3	2601	12.4	80.7
No responde	8	0.2	24.2	25	0.1	75.8
Total	3379	100.0	3.9	20947	100.0	86.1

SE EXCLUYERON LOS MENORES DE 6 AÑOS

MUNICIPIO DE MEDELLÍN OCT. 2009 - CEO, ENCUESTA DE POBLACIÓN EN SITUACIÓN DE CALLE

Así vista la situación se puede concluir que la tasa de analfabetismo de los habitantes de la calle es mayor que la de los habitantes en calle -18,4% y 12,4% respectivamente²²

²² El censo de población en situación de calle de la ciudad de Cali, 2005, indicó una tasa general de analfabetismo más alta 19,12% discriminado así: el 19,2% en habitantes de la calle y 22,1% en los habitantes en la calle. Op.cit p. 37

TABLA 19. DISTRIBUCIÓN DE LOS HABITANTES DE LA CALLE, SEGÚN SEXO Y ALFABETISMO

Usted ¿Sabe leer y escribir más de un párrafo?	Habitante de la Calle								
	Masculino			Femenino			Total		
	N	%	% Fila	N	%	% Fila	N	%	% Fila
Si	2392	81.9	87.0	357	77.9	13.0	2749	81.4	100.0
No	521	17.8	83.8	101	22.1	16.2	622	18.4	100.0
No responde	8	0.3	100.0	0	0.0	0.0	8	0.2	100.0
Total	2921	100.0	86.4	458	100.0	13.6	3379	100.0	100.0

SE EXCLUYERON LOS MENORES DE 6 AÑOS

MUNICIPIO DE MEDELLÍN OCT. 2009 - CEO, ENCUESTA DE POBLACIÓN EN SITUACIÓN DE CALLE

En el cuadro anterior referido a los habitantes *de la calle*, se puede observar que la tasa de analfabetismo de las mujeres es mayor que la de los hombres, pues llega al 22,1%, en tanto, que la de los hombres se sitúa en 17,8%. Lo cual implica un incremento mayor en su situación de vulnerabilidad.

TABLA 20. DISTRIBUCIÓN DE LOS HABITANTES EN LA CALLE, SEGÚN SEXO Y ALFABETISMO

Usted ¿Sabe leer y escribir más de un párrafo?	Habitante en Calle								
	Masculino			Femenino			Total		
	N	%	% Fila	N	%	% Fila	N	%	% Fila
Si	12135	86.4	66.2	6186	89.7	33.8	18321	87.5	100.0
No	1895	13.5	72.9	706	10.2	27.1	2601	12.4	100.0
No responde	18	0.1	72.0	7	0.1	28.0	25	0.1	100.0
Total	14048	100.0	67.1	6899	100.0	32.9	20947	100.0	100.0

SE EXCLUYERON LOS MENORES DE 6 AÑOS

MUNICIPIO DE MEDELLÍN OCT. 2009 - CEO, ENCUESTA DE POBLACIÓN EN SITUACIÓN DE CALLE

Por su parte, al mirar la situación de los *habitantes en la calle*, se encuentra que las tasas de analfabetismo son inversas a los sucedido con los habitantes de calle, acá los hombres llegan 13,5% y las mujeres del 10,2%.

TABLA 21. DISTRIBUCIÓN DE LOS NNA, HABITANTES EN LA CALLE, SEGÚN ALFABETISMO

Usted ¿Sabe leer y escribir más de un párrafo?	Habitante de la Calle			Habitante en Calle			Total		
	N	%	% Fila	N	%	% Fila	N	%	% Fila
Si	117	76.5	12.8	797	86.0	87.2	914	84.6	100.0
No	34	22.2	25.8	98	10.6	74.2	132	12.2	100.0
No responde	2	1.3	5.9	32	3.5	94	34	3.1	100.0
Total	153	100.0%	14.2	927	100.0	85.8	1080	100.0	100.0

MUNICIPIO DE MEDELLÍN OCT. 2009 - CEO, ENCUESTA DE POBLACIÓN EN SITUACIÓN DE CALLE

Al desagregar la información por ciclos vitales encontramos:

- ✓ Entre los niños, niñas y adolescentes la tasa general de analfabetismo es del 12,2%, y según tipología muestra que el **habitante de la calle NNA** tiene una tasa del 22,2%, es decir, muy superior con relación a la tasa general, en tanto que para el **habitante en calle NNA** su tasa de analfabetismo es del 10,6%, porcentaje este último que está muy por debajo de la tasa general, lo cual indudablemente está mostrando que estos habitantes mantienen un fuerte nexo con el sistema educativo, alternando con la actividad callejera.

El 42% de los NNA, en general, dijeron estar estudiando, sin embargo, consideramos que esta cifra oculta otra realidad: sólo el 16,9% de los habitantes NNA **de** la calle están estudiando, esto es, sólo 1 de cada 6 menores de la calle, frente al hecho de que el 53,5% -o sea, un poco más de la mitad- de los habitantes **en** calle que efectivamente declararon estar estudiando.

-
- ✓ En este aspecto de la educación, la **población adulta joven** manifestó que el 86.2% de los habitantes en calle y sólo el 13.8% de los habitantes de calle saben leer más de un párrafo, aunque los adultos manifiestan que no están estudiando en la actualidad, 4 de cada 5 personas habitantes en calle y 1 de cada 5 para habitantes de calle, argumentado la necesidad de trabajar. Una segunda razón por la cual no estudian es por los altos costos, sin embargo se encuentra que cuatro de cada 5 mujeres habitantes en calle manifiestan que su razón es por embarazo.
 - ✓ En relación con los **adultos mayores**, 4 de cada 5 habitantes de la calle sabe leer y escribir. No se aprecian diferencias sustantivas entre los habitantes de la calle y género. Sin embargo, Un tercio de la población del estudio no tiene ningún tipo de educación formal y un 60% de ellos solo tiene algún grado de escolaridad de primaria cursado. Lo anterior muestra la precariedad escolar de este sector poblacional.

2.2 Nivel educativo y deserción escolar.

Apenas parece obvio insistir que el nivel educativo de estos pobladores es relativamente bajo: 1 de cada 5 habitantes -24,4%-, en situación de calle manifestó no haber obtenido ningún nivel de estudio, lo cual es concordante con la tasa de analfabetismo. Y 1 de cada 5 solo logró o ha logrado estudios a nivel preescolar. Pero igualmente es interesante constatar en las respuestas que 2 de cada 5 han obtenido el nivel de primaria, que casi 1 de cada 5 se ha ubicado al nivel de educación media. Nótese que existen habitantes con estudios tecnológicos, universitarios e, incluso, especialización.

TABLA 22. DISTRIBUCIÓN DE LOS HABITANTES EN SITUACION DE CALLE, SEGÚN NIVEL DE ESTUDIO ALCANZADO

Cual fue el último nivel que estudió o está estudiando	Categoría del informante								
	Habitante de la Calle			Habitante en Calle			Total		
	N	%	% Fila	N	%	% Fila	N	%	% Fila
Ninguno	798	23.6	15.5	4356	20.8	84.5	5154	21.2	100.0
Preescolar	717	21.2	14.5	4233	20.2	85.5	4950	20.3	100.0
Primaria	1254	37.1	13.5	8052	38.4	86.5	9306	38.2	100.0
Secundaria	250	7.4	13.2	1649	7.9	86.8	1899	7.8	100.0
Media Académica	224	6.6	9.6	2112	10.1	90.4	2336	9.6	100.0
Media Técnica	26	0.8	13.4	168	0.8	86.6	194	0.8	100.0
Técnico	14	0.4	8.9	144	0.7	91.1	158	0.6	100.0
Tecnológico	13	0.4	14.4	77	0.4	85.6	90	0.4	100.0
Universidad	29	0.9	29.6	69	0.3	70.4	98	0.4	100.0
Especialización	1	0.0	20.0	4	0.0	80.0	5	0.0	100.0
Informal	2	0.1	10.5	17	0.1	89.5	19	0.1	100.0
No aplica	2	0.1	7.7	24	0.1	92.3	26	0.1	100.0
No sabe	27	0.8	42.2	37	0.2	57.8	64	0.3	100.0
No responde	24	0.7	45.3	29	0.1	54.7	53	0.2	100.0
Total	3381	100.0	13.9	20971	100.0	86.1	24352	100.0	100.0

MUNICIPIO DE MEDELLÍN OCT. 2009 - CEO, ENCUESTA DE POBLACIÓN EN SITUACIÓN DE CALLE

Desagreguemos la información:

Gráfico 17. Nivel de escolaridad de los habitantes de la calle.

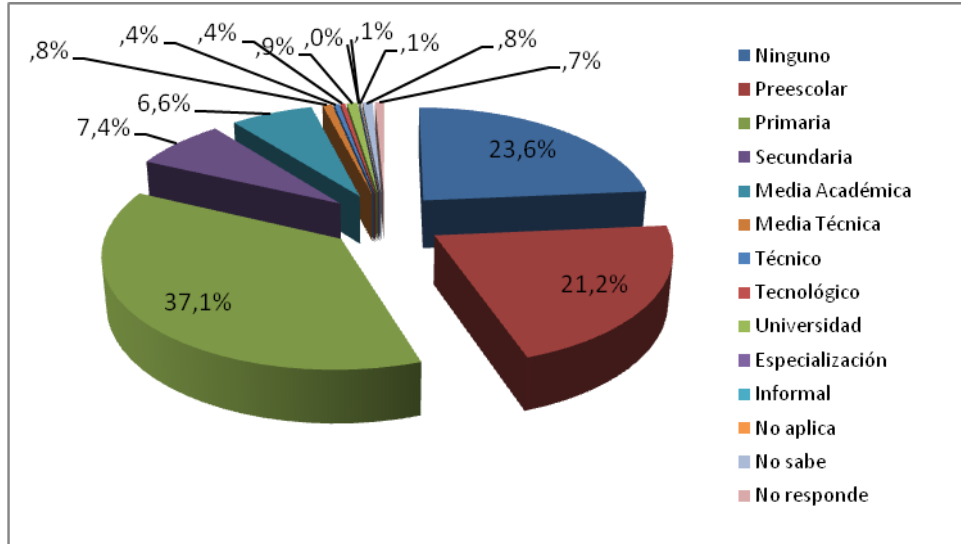

MUNICIPIO DE MEDELLÍN OCT. 2009 - CEO, ENCUESTA DE POBLACIÓN EN SITUACIÓN DE CALLE

Entre los habitantes de la calle, se observa que el 23,6%, o sea, 1 de cada 5 habitantes, no tiene ningún nivel de escolaridad y que el nivel más alto perceptible es la secundaria para el 7,4% y la Media Académica con el 6,6%.

Gráfico 18. Nivel de escolaridad de los habitantes en la calle.

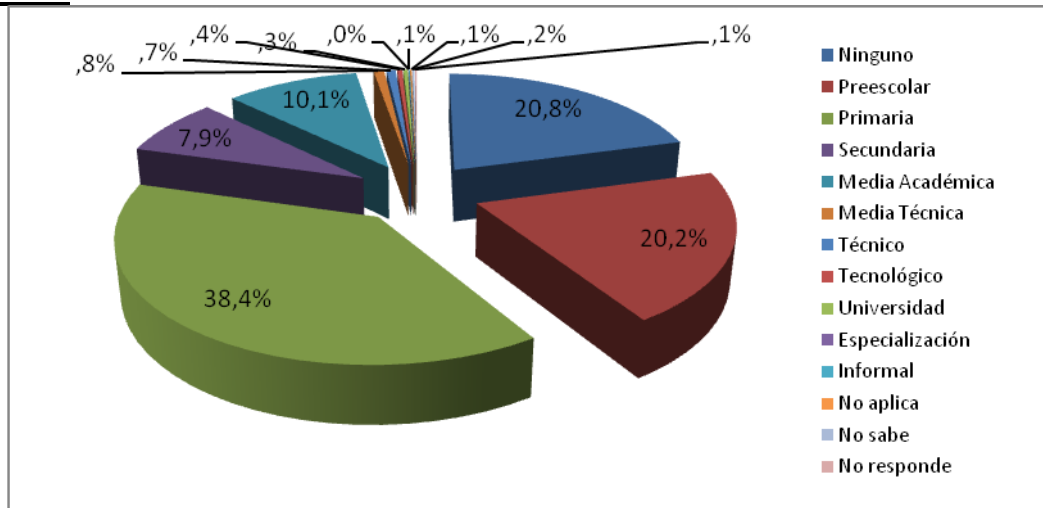

MUNICIPIO DE MEDELLÍN OCT. 2009 - CEO, ENCUESTA DE POBLACIÓN EN SITUACIÓN DE CALLE

Como era de esperarse, el habitante **en** la calle aparece ubicado en todos los niveles del espectro educativo y quienes no obtuvieron ningún nivel -20,8%- son relativamente pocos -1 de cada 5.

En síntesis, el más alto porcentaje de las personas han estudiado alguno de los niveles de primaria -38,2%- En orden de importancia, le siguen las personas que tienen algún nivel de Media académica -9,6%- y de secundaria -7,8%. Un porcentaje menor ha realizado algún nivel de estudios tecnológicos.

Llamó nuestra atención el hecho de que en los adultos mayores, el 32.8% de los encuestados manifestaron no tener ningún nivel educativo.

En cuanto al aspecto de la deserción, es necesario construir un conjunto de interrogantes: ¿A qué se debe la deserción escolar en estos sectores poblacionales? ¿Qué condiciones influyen para que las personas que acceden al sistema escolar sólo puedan cursar unos niveles, y finalmente deserten?

Creemos que esta situación está estrechamente relacionada con la situación actual de vida de este sector poblacional. De allí, la importancia de preguntar ¿cuál fue la causa principal por la que se salió de estudiar? Se observa el alto impacto de la situación de vida de estos grupos sociales: la carencia de recursos (costo y tiempo) aunado a la necesidad de trabajar para lograr la subsistencia diaria: un 77% de los censados lo asegura como causas principales.

En total, 15.321 habitantes en situación de calle declararon que si estudiaban antes, pero que ahora no lo hacían. Las causas principales de ello son las

explicaciones para la deserción escolar. De ese total, se obtuvo respuesta de 14.436 habitantes en situación de calle, esto es, del 94,2%.

TABLA 23. DISTRIBUCIÓN DE LOS HABITANTES EN SITUACION DE CALLE, SEGÚN CAUSA DE DESERCIÓN ESCOLAR

¿Cuál es la causa principal por la que se salió de estudiar?	Categoría del informante								
	Habitante de la Calle			Habitante en Calle			Total		
	N	%	% Fila	N	%	% Fila	N	%	% Fila
Necesita trabajar	475	22.3	8.2	5320	40.9	91.8	5795	38.3	100.0
Los costos educativos son altos. Falta dinero	475	22.3	9.2	4682	36.0	90.8	5157	34.1	100.0
No desea seguir estudiando	733	34.4	36.6	1270	9.8	63.4	2003	13.2	100.0
Por embarazo	14	.7	3.9	346	2.7	96.1	360	2.4	100.0
Considera que ya terminó sus estudios o le son suficientes	61	2.9	25.3	180	1.4	74.7	241	1.6	100.0
Bajo rendimiento o indisciplina	49	2.3	30.4	112	0.9	69.6	161	1.1	100.0
Por amenazas	43	2.0	27.7	112	0.9	72.3	155	1.0	100.0
Porque se casó o formó pareja	5	0.2	4.0	121	0.9	96.0	126	0.8	100.0
Por enfermedad	8	.4	8.5	86	0.7	91.5	94	0.6	100.0
Recibía malos tratos en el colegio o escuela	26	1.2	36.6	45	0.3	63.4	71	0.5	100.0
Debe encargarse de los oficios del hogar	4	0.2	5.8	65	0.5	94.2	69	0.5	100.0%
Establecimientos educativos muy lejanos	6	0.3	9.2	59	0.5	90.8	65	0.4	100.0
Falta de cupos en los establecimientos educativos	8	0.4	12.9	54	0.4	87.1	62	0.4	100.0
Requiere educación especial	3	0.1	10.3	26	0.2	89.7	29	0.2	100.0
Considera que no está en edad escolar	9	0.4	31.0	20	0.2	69.0	29	0.2	100.0

No pudo conseguir los documentos que exigían	4	0.2	21.1	15	0.1	78.9	19	0.1	100.0
Otra	208	9.8	29.7	493	3.8	70.3	701	4.6	100.0
Total	2131	100.0	14.1	13006	100.0	85.9	15137	100.0	100.0

MUNICIPIO DE MEDELLÍN OCT. 2009 - CEO, ENCUESTA DE POBLACIÓN EN SITUACIÓN DE CALLE

Situaciones objetivas, tales como la necesidad de trabajar -38,3%- y los altos costos educativos -34,1%- concitan pues, las respuestas de 3 de cada 4 habitantes en situación de calle. Son los habitantes en calle los que más resaltan estas dos condiciones.

Sin embargo, también es de resaltar que el 13,2% del total de habitantes en situación de calle hayan declarado que no querían seguir estudiando. Aspecto este que tiene más peso entre los habitantes de calle.

En particular, se puede observar que este último aspecto –perder el deseo de seguir estudiando- fue la respuesta más marcada por los *habitantes de la calle*: Casi 1 de cada 3 así lo expresaron. Por su parte para *el habitante en calle*, la vinculación temprana al trabajo por necesidad se constituye en la principal causa para abandonar los estudios.

Gráfico 19. Causas de la deserción escolar en los NNA de la calle.

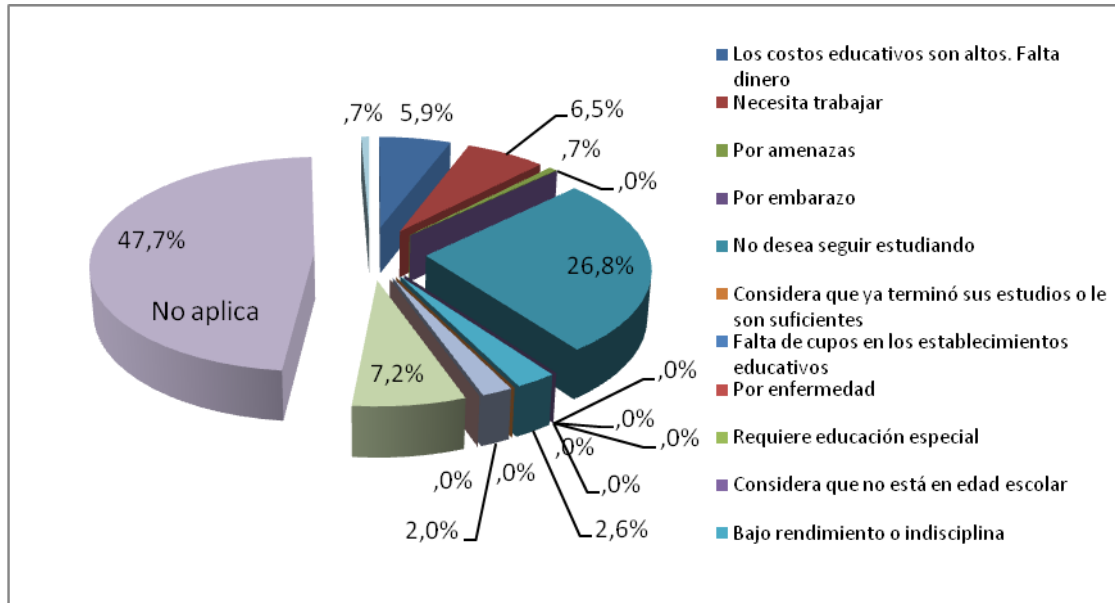

MUNICIPIO DE MEDELLÍN OCT. 2009 - CEO, ENCUESTA DE POBLACIÓN EN SITUACIÓN DE CALLE

El gráfico 19 muestra que un poco más de 1 de cada 4 NNA manifestó que *no deseaba seguir estudiando* -26,8%- como la principal causa de deserción educativa. Le siguen en importancia, dos causas: *la necesidad de trabajar* -6,5%- y *los altos costos educativos* -5,9%.

En el gráfico 20 se destacan las 2 principales causas de deserción entre los NNA habitantes en la calle y claramente se observa que ya *la necesidad de trabajar* -7,1%- equipara el *deseo de no seguir estudiando* -7,0%. Le sigue en importancia, como causa de la deserción, los *altos costos educativos* con el 3,3%.

Gráfico 20. Causas de la deserción escolar en los NNA en la calle.

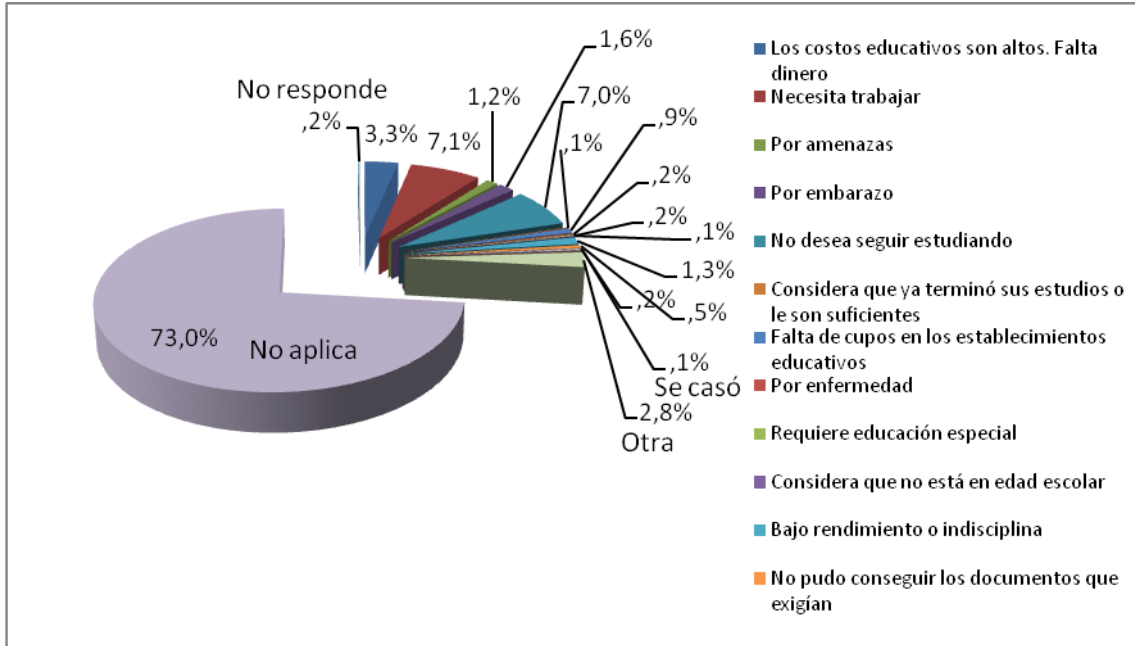

MUNICIPIO DE MEDELLÍN OCT. 2009 - CEO, ENCUESTA DE POBLACIÓN EN SITUACIÓN DE CALLE

Ya al analizar la situación de la población **adulta joven**, se observa que alto impacto de la situación de vida de estos grupos sociales: la *carencia de recursos (costo y tiempo)* -21,1%- aunado a *la necesidad de trabajar* -25,8%- para lograr la subsistencia diaria, son los dos factores principales que ellos manifiestan como causas específicas de su deserción escolar. Otras causas como son: el *embarazo* y el que *no desea seguir estudiando* le importancia y convocan las decisiones de 1 de cada 10 adultos.

TABLA 23.1 CAUSAS DE LA DESERCIÓN ESCOLAR EN LOS ADULTOS JÓVENES EN SITUACIÓN DE CALLE

¿Cuál es la causa principal por la que se salió de estudiar?	Categoría del informante					
	Habitante de la Calle		Habitante en Calle		Total	
	N	%	N	%	N	%
Necesita trabajar	300	12,9%	3786	28,3%	4086	25,8%
Los costos educativos son altos. Falta dinero	303	13,0%	3039	22,8%	3342	21,1%
No desea seguir estudiando	558	23,9%	898	6,7%	1456	9,2%
Por embarazo	13	0,6%	321	2,4%	334	2,1%
Considera que ya terminó sus estudios o le son suficientes	37	1,6%	140	1,0%	177	1,1%
Por amenazas	39	1,7%	82	0,6%	121	0,8%
Porque se casó o formó pareja	3	0,1%	100	0,7%	103	0,7%
Bajo rendimiento o indisciplina	34	1,5%	68	0,5%	102	0,6%
Por enfermedad	7	0,3%	52	0,4%	59	0,4%
Debe encargarse de los oficios del hogar	4	0,2%	48	0,4%	52	0,3%
Recibía malos tratos en el colegio o escuela	18	0,8%	24	0,2%	42	0,3%
Falta de cupos en los establecimientos educativos	5	0,2%	30	0,2%	35	0,2%
Establecimientos educativos muy lejanos	2	0,1%	25	0,2%	27	0,2%
Requiere educación especial	2	0,1%	18	0,1%	20	0,1%
Considera que no está en edad escolar	6	0,3%	10	0,1%	16	0,1%
No pudo conseguir los documentos que exigían	3	0,1%	9	0,1%	12	0,1%
Otra	153	6,6%	325	2,4%	478	3,0%
No aplica	830	35,6%	4269	32,0%	5237	33,1%
No responde	17	,7%	114	,9%	131	,8%
Total	2334	100,0%	13358	100,0%	15830	100,0%

MUNICIPIO DE MEDELLÍN OCT. 2009 - CEO, ENCUESTA DE POBLACIÓN EN SITUACIÓN DE CALLE

Igualmente, los datos indican que la situación de los adultos mayores, que desertaron del sistema educativo, está estrechamente relacionada con la situación actual de vida de este sector poblacional. En las respuestas se observa el alto impacto de la situación de vida de estos grupos sociales: la carencia de recursos (costo y tiempo) aunado a la necesidad de trabajar para lograr la subsistencia diaria son las respuestas del 84% de los censados.

TABLA 23.2 CAUSAS DE LA DESERCIÓN ESCOLAR EN LOS ADULTOS MAYORES EN SITUACIÓN DE CALLE

¿Cuál es la causa principal por la que se salió de estudiar?	Categoría del informante					
	Habitante de la Calle		Habitante en Calle		Total	
	N	%	N	%	N	%
Los costos educativos son altos. Falta dinero	163	18,2%	1612	24,1%	1775	21,3%
Necesita trabajar	165	18,5%	1468	22,0%	1633	19,6%
No desea seguir estudiando	134	15,0%	307	4,6%	441	5,3%
Considera que ya terminó sus estudios o le son suficientes	24	2,7%	39	0,6%	63	0,8%
Bajo rendimiento o indisciplina	11	1,2%	32	0,5%	43	0,5%
Establecimientos educativos muy lejanos	4	0,4%	34	0,5%	38	0,5%
Por enfermedad	1	0,1%	32	0,5%	33	0,4%
Por amenazas	3	0,3%	19	0,3%	22	0,3%
Recibía malos tratos en el colegio o escuela	5	0,6%	19	0,3%	24	0,3%
Debe encargarse de los oficios del hogar	0	0,0%	17	0,3%	17	0,2%
Falta de cupos en los establecimientos educativos	3	0,3%	16	0,2%	19	0,2%
Por embarazo	1	0,1%	10	0,1%	11	0,1%
Considera que no está en edad escolar	3	0,3%	9	0,1%	12	0,1%
Requiere educación especial	1	0,1%	6	0,1%	7	0,1%

No pudo conseguir los documentos que exigían	1	0,1%	1	0,0%	2	0,0%
Otra	44	4,9%	142	2,1%	186	2,2%
No aplica	316	35,3%	2866	42,9%	3934	47,2%
No responde	13	1,5%	37	,6%	50	,6%
Total	894	100,0%	6686	100,0%	8332	100,0%

MUNICIPIO DE MEDELLÍN OCT. 2009 - CEO, ENCUESTA DE POBLACIÓN EN SITUACIÓN DE CALLE

3 CONDICIONES DE SALUD.

El censo incluyó una batería de preguntas atinentes a las condiciones de salud y seguridad social de los entrevistados, comenzando por su cobertura. El valor de estos interrogantes apunta al esclarecimiento del nivel de información y conocimiento que estos pobladores poseen para superar sus propias condiciones de vulnerabilidad y, por supuesto, a proporcionar información confiable para su prevención y tratamiento por parte de las autoridades municipales.

La hipótesis de trabajo, inmersa en esta lectura de datos censales, plantea que existe una relación entre las condiciones de habitante en situación de calle y algunas de sus características sociodemográficas, sanitarias y de consumo de sustancias psicoactivas. Justamente, los resultados apuntan a destacar la existencia de ese conjunto de relaciones –por supuesto, lejos estamos de pretender que sean necesariamente determinantes y explicativas del fenómeno de los ciudadanos tipificados como en situación de calle– y mostrar la asociación entre sus condiciones de vida y su situación de vida actual.

En particular, la batería de preguntas se orientó a cuatro aspectos: el mencionado de cobertura, las acciones que realizan los habitantes de calle para resolver sus problemas de salud, sus discapacidades y la adicción al consumo de sustancias psicoactivas.

3.1 Cobertura en salud.

Se indagó a través de qué programa los habitantes en situación de calle se proveen la solución a los asuntos de salud. Específicamente se le preguntó si posee SISBEN o EPS. Contrario a lo que podría suponerse, los datos no muestran una absoluta situación de desprotección con respecto a la salud, aunque por supuesto dista de ser la ideal y la desprotección es más hacia el lado de los habitantes de la calle que al lado de los habitantes en calle. Veamos sus respuestas:

TABLA 24. DISTRIBUCIÓN DE LOS HABITANTES EN SITUACION DE CALLE, SEGÚN COBERTURA EN SALUD

Tiene usted SISBEN o EPS?	Categoría del informante								
	Habitante de la Calle			Habitante en Calle			Total		
	N	%	% Fila	N	%	% Fila	N	%	% Fila
Si	2021	59.8	10.1	17914	85.4	89.9	19935	81.9	100.0
No	1308	38.7	30.3	3012	14.4	69.7	4320	17.7	100.0
No sabe	40	1.2	60.6	26	0.1	39.4	66	0.3	100.0
No responde	12	0.4	38.7	19	0.1	61.3	31	0.1	100.0
Total	3381	100.0	13.9	20971	100.0	86.1	24352	100.0	100.0

MUNICIPIO DE MEDELLÍN OCT. 2009 - CEO, ENCUESTA DE POBLACIÓN EN SITUACIÓN DE CALLE

El Panorama indica que de cada 10 habitantes en situación de calle un poco más de 8 tienen cobertura, bien por la vía del SISBEN, o bien, a través de una EPS²³. Pero al igual a lo sucedido con la escolaridad, esta cifra tiene que ser develada

²³ Al contrario de lo que sucede en nuestra ciudad, el censo de población en situación de calle de la ciudad de Cali, 2005, mostró una muy preocupante situación de desprotección, pues el 83,2% de los habitantes de la calle no contaban con ningún servicio de salud y solo el 14,2% reportó afiliación al SISBEN, el 1,5% a una EPS y el 1,5% a otra entidad. Para los habitantes en la calle, la situación mejoraba un poco, pero el 46,1% carecían de servicio de salud, el 11,5% tenían EPS y el 2,3% estaban afiliados a otra entidad. Op.cit p. 49.

para mostrar una realidad un tanto angustiante de la población más vulnerable, la del *habitante de la calle*. En la situación de estos habitantes se encuentra que 6 de cada 10 tienen cobertura.

A nivel general, como se puede observar en La Tabla 25, la cobertura, atendiendo a la distribución de los habitantes en situación de calle por sexo, no muestra diferencias sustanciales, siendo la cobertura ligeramente superior en las mujeres frente a la de los hombres.

TABLA 25. DISTRIBUCIÓN DE LOS HABITANTES EN SITUACION DE CALLE, POR SEXO Y SEGÚN COBERTURA EN SALUD

Tiene Usted SISBEN o EPS	Masculino			Femenino			Total		
	N	%	% Fila	N	%	% Fila	N	%	% Fila
Si	13405	78.9	67.2	6530	88.7	32.8	19935	81.9	100.0
No	3501	20.6	81.0	819	11.1	19.0	4320	17.7	100.0
No sabe	58	0.3	87.9	8	0.1	12.1	66	0.3	100.0
No responde	22	0.1	71.0	9	0.1	29.0	31	0.1	100.0
Total	16986	100.0	69.8	7366	100.0	30.2	24352	100.0	100.0

MUNICIPIO DE MEDELLÍN OCT. 2009 - CEO, ENCUESTA DE POBLACIÓN EN SITUACIÓN DE CALLE

La Tabla 26 señala que existe realmente una brecha en la atención femenina en las habitantes de la calle en relación con las habitantes en la calle: mientras que 9 de cada 10 mujeres en la calle tienen cobertura, solo un poco más de 6 de 10 mujeres de la calle se encuentran cubiertas.

TABLA 26. DISTRIBUCIÓN DE LOS HABITANTES EN SITUACION DE CALLE, POR TIPOLOGÍA, SEXO Y SEGÚN COBERTURA EN SALUD

Tiene usted SISBEN o EPS?	Habitante de la Calle						Habitante en la Calle					
	Masculino			Femenino			Masculino			Femenino		
	N	%	% Fila	N	%	% Fila	N	%	% Fila	N	%	% Fila
Si	1715	58.7	84.9	306	66.7	15.1	11690	83.1	65.3	6224	90.1	34.7
No	1161	39.7	88.8	147	32.0	11.2	2340	16.6	77.7	672	9.7	22.3
No sabe	37	1.3	92.5	3	0.7	7.5	21	0.1	80.8	5	0.1	19.2
No responde	9	0.3	75.0	3	0.7	25.0	13	0.1	68.4	6	0.1	31.6
Total	2922	100.0	86.4	459	100.0	13.6	14064	100.0	67.1	6907	100.0	32.9

MUNICIPIO DE MEDELLÍN OCT. 2009 - CEO, ENCUESTA DE POBLACIÓN EN SITUACIÓN DE CALLE

La situación no se modifica sustancialmente al desagregar los datos conforme a los ciclos vitales.

- ✓ 8 de cada 10 niños, niñas y adolescentes tienen cobertura en salud a través de una EPS o del SISBEN²⁴, pero esa cifra, tal como se aprecia en el Tabla 27, se discrimina así: Mientras 9 de cada 10 habitantes NNA en la calle, tiene cobertura en salud, solo 7 de 10 habitantes NNA de la calle tienen esa cobertura. De todas formas, se puede afirmar que este es el ciclo vital más protegido dentro de los habitantes en situación de calle.

²⁴ Recordemos que el SISBEN, realmente no es una entidad prestadora de servicios de salud, sino un sistema de detección de beneficiarios.

TABLA 27. DISTRIBUCIÓN DE LOS HABITANTES NNA - EN SITUACION DE CALLE, SEGÚN COBERTURA EN SALUD

Tiene usted SISBEN o EPS?	Habitante de la Calle			Habitante en Calle			Total		
	N	%	% de la fila	N	%	% de la fila	N	%	% de la fila
Si	111	72.5	12.1	810	87.4	87.9	921	85.3	100.0
No	36	23.5	26.9	98	10.6	73.1	134	12.4	100.0
No sabe	5	3.3	29.4	12	1.3	70.6	17	1.6	100.0
No responde	1	0.7	12.5	7	0.8	87.5	8	0.7	100.0
Total	153	100.0	14.2	927	100.0	85.8	1080	100.0	100.0

MUNICIPIO DE MEDELLÍN OCT. 2009 - CEO, ENCUESTA DE POBLACIÓN EN SITUACIÓN DE CALLE

- ✓ Tal como se observa en la Tabla 28, la situación es similar en los adultos jóvenes, quienes en un 81,0% declararon tener cobertura de salud, sin embargo, la situación de los habitantes en calle es mejor que la de los habitantes de la calle, pues el 89.2% de los habitantes en la calle manifestaron que sí poseen SISBEN o EPS, frente al 10.8% expresado por los habitantes de la calle.

TABLA 28. DISTRIBUCIÓN DE LOS HABITANTES ADULTOS JÓVENES - EN SITUACIÓN DE CALLE, SEGÚN COBERTURA EN SALUD

Tiene usted SISBEN o EPS?	Categoría del informante								
	Habitante de la Calle			Habitante en Calle			Total		
	N	%	% Fila	N	%	% Fila	N	%	% Fila
Si	1753	59.0	10.9	14296	84.6	89.1	16049	80.8	100.0
No	1175	39.6	31.3	2584	15.3	68.7	3759	18.9	100.0
No sabe	31	1.0	70.5	13	0.1	29.5	44	0.2	100.0
No responde	11	0.4	55.0	9	0.1	45.0	20	0.1	100.0
Total	2970	100.0	14.9	16902	100.0	85.1	19872	100.0	100.0

MUNICIPIO DE MEDELLÍN OCT. 2009 - CEO, ENCUESTA DE POBLACIÓN EN SITUACIÓN DE CALLE

✓

✓ Igualmente, se tiene en la Tabla 29, el 89,4% de los censados *adultos mayores*, que constituye una población bastante vulnerables, declaró estar vinculado al SISBEN o a alguna EPS.

TABLA 29. DISTRIBUCIÓN DE LOS HABITANTES ADULTOS MAYORES - EN SITUACIÓN DE CALLE, SEGÚN COBERTURA EN SALUD

Tiene usted SISBEN o EPS?	Categoría del informante								
	Habitante de la Calle			Habitante en Calle			Total		
	N	%	% Fila	N	%	% Fila	N	%	% Fila
Si	157	60.9	5.3	2808	89.4	94.7	2965	87.2	100.0
No	97	37.6	22.7	330	10.5	77.3	427	12.6	100.0
No sabe	4	1.6	80.0	1	0.0	20.0	5	0.1	100.0
No responde	0	0.0	0.0	3	0.1	100.0	3	0.1	100.0
Total	258	100.0	7.6	3142	100.0	92.4	3400	100.0	100.0

MUNICIPIO DE MEDELLÍN OCT. 2009 - CEO, ENCUESTA DE POBLACIÓN EN SITUACIÓN DE CALLE

Se complementó esta información con el interrogante acerca de que *¿para tratar algún problema de salud, que hacía principalmente?*

TABLA 30. PROCEDER DE LOS HABITANTES EN SITUACION DE CALLE, ANTE LOS PROBLEMAS DE SALUD

Para tratar sus problemas de salud, qué hace principalmente (1era opción)	Categoría del informante								
	Habitante de la Calle			Habitante en Calle			Total		
	N	%	% Fila	N	%	% Fila	N	%	% Fila
Acudir a un médico general, odontólogo o institución de salud	1238	36.6	12.2	8942	42.6	87.8	10180	41.8	100.0
Se autorrecetan	668	19.8	14.3	4005	19.1	85.7	4673	19.2	100.0
No hacen nada	820	24.3	27.7	2141	10.2	72.3	2961	12.2	100.0
Usar remedios caseros	187	5.5	6.6	2628	12.5	93.4	2815	11.6	100.0
Acudir a un boticario, farmacéuta o droguista	247	7.3	9.0	2492	11.9	91.0	2739	11.2	100.0
Acudir a un promotor de salud o a un enfermero	83	2.5	16.8	411	2.0	83.2	494	2.0	100.0
Consultó a un tegua, un curandero o un yerbatero	4	0.1	11.1	32	0.2	88.9	36	0.1	100.0
Otra	60	1.8	19.5	248	1.2	80.5	308	1.3	100.0
No responde	74	2.2	50.7	72	0.3	49.3	146	0.6	100.0
Total	3381	100.0	13.9	20971	100.0	86.1	24352	100.0	100.0

MUNICIPIO DE MEDELLÍN OCT. 2009 - CEO, ENCUESTA DE POBLACIÓN EN SITUACIÓN DE CALLE

Dos de cada cinco habitantes -41,8%- en situación de calle declararon que cuando tenían quebrantos de salud recurrían a un médico general, odontólogo o institución en salud, procedimiento que se antoja como **de muy bajo perfil o frecuencia** atendiendo el relativamente alto nivel de cobertura declarado en salud.

De hecho, es preocupante el porcentaje de respuestas, cercano al 30%, que expresan la actitud de autorrecetarse y/o recurrir a remedios caseros, tal como lo expresó 1 de cada 3 habitantes en situación de calle.

- ✓ El comportamiento de los habitantes del ciclo vital NNA presenta este comportamiento frente a cada una de las opciones:

Gráfico 21. Comportamiento de los menores NNA ante los problemas de salud

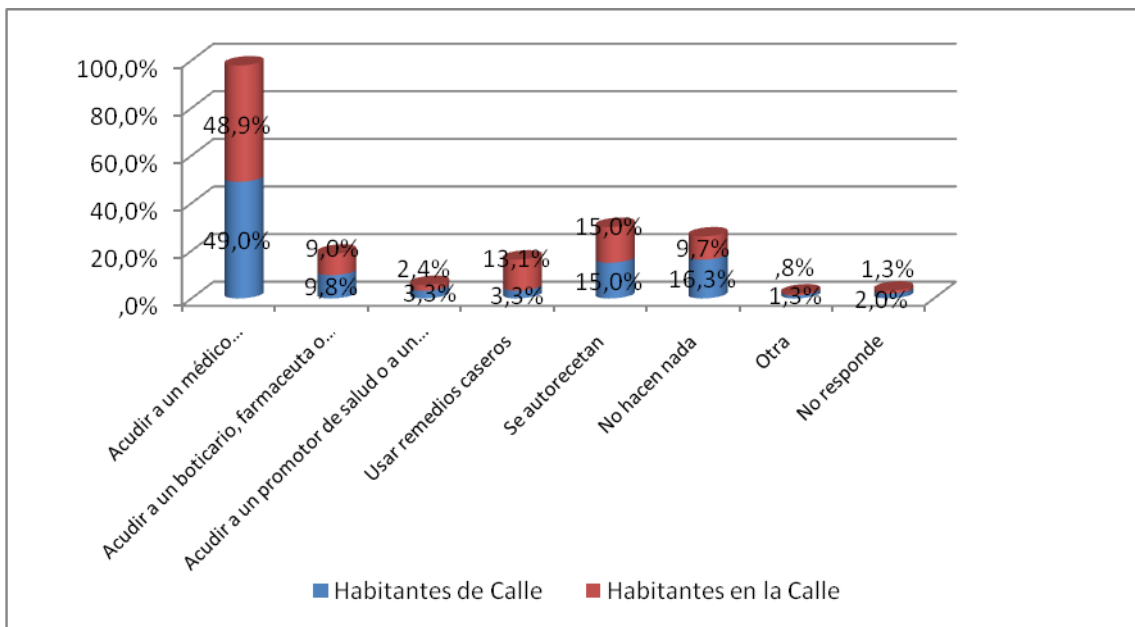

MUNICIPIO DE MEDELLÍN OCT. 2009 - CEO, ENCUESTA DE POBLACIÓN EN SITUACIÓN DE CALLE

El gráfico muestra que el perfil de salud de los NNA **en** la calle los define como más proclives a utilizar los remedios caseros y autorrecetarse, para también y esto es paradójico son los que dicen recurrir más a los médicos generales, odontólogos e instituciones de salud. En tanto que el perfil de los NNA **de** la calle dice que ante los problemas de salud o bien no hacen nada o recurren a otras formas no convencionales de resolver estos problemas.

-
- ✓ En relación con los adultos jóvenes encontramos que, 4 de cada 5 personas *habitantes en calle* acuden a un médico general, odontólogo o institución de salud, mientras que entre los *habitantes de calle* prácticamente solo 1 de cada 10 dicen recurrir a esta solución -13.4%-. Igual que en los NNA también los adultos jóvenes son muy propensos a autorrecetarse, especialmente los habitantes en la calle.
 - ✓ En los adultos mayores, la respuesta que se encontró indicaba que un poco más la mitad -56.3%- afirmaron que “acuden a personas especializadas e instituciones de salud para tratar sus problemas de salud”. Similar situación se aprecia tanto en habitantes de la calle como en la calle.

Autorrecetarse, es un problema relacionado, entre otras, con el enmascaramiento de la enfermedad, propensión o resistencia a los medicamentos empleados o, la drogodependencia, por lo cual es necesario conocer que tan serio es este problema en este segmento poblacional: un 17.5% reconoce que para tratar sus problemas de salud utiliza principalmente esta práctica.

En este sector poblacional subsiste un desconocimiento sobre la prevención y atención sanitaria: sumado a las difíciles condiciones de vida se agregan viejas prácticas de manejo de dolencias y limitaciones físicas aunadas a un alto grado de indolencia sobre auto cuidado.

3.2 Discapacidades

Dadas las mismas características de la población en estudio, se asumió que las limitaciones físicas, sensoriales y mentales y su tratamiento tienen un impacto vital para ellos. Dan una idea general e inmediata de las condiciones de salud existentes.

Gráfico 22. POBLACIÓN HABITANTE EN SITUACIÓN DE CALLE CON DISCAPACIDAD

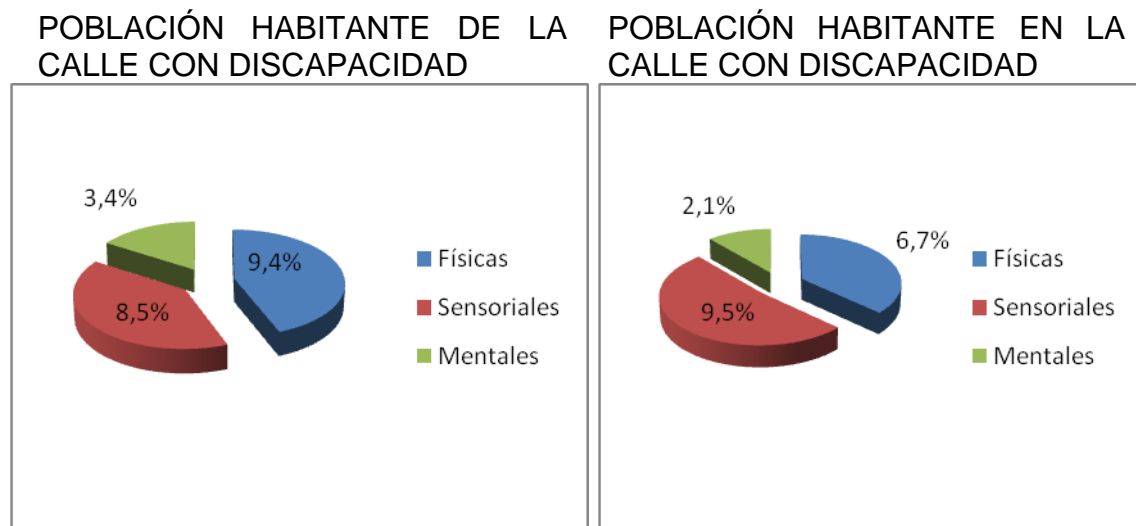

MUNICIPIO DE MEDELLÍN OCT. 2009 - CEO, ENCUESTA DE POBLACIÓN EN SITUACIÓN DE CALLE

Las discapacidades se refieren a limitaciones permanentes, que para el censo fueron clasificadas en tres grupos identificados como: FÍSICAS, que son las referidas a la capacidad de caminar y/o utilizar los brazos y manos; SENSORIALES, que están referidas a las facultades de oír, hablar y/o ver; y MENTALES, referentes a las facultades para entender, aprender y a las perturbaciones mentales y emocionales.

La realidad es aplastante: 1 de cada 5 habitantes de calle manifiesta algún tipo de discapacidad permanente.

Los habitantes **de** la calle, según el tipo de discapacidad se clasifican así:

TABLA 31. DISCAPACIDADES DE LOS HABITANTES EN SITUACION DE CALLE, SEGÚN TIPOLOGÍA DE BASE

Tipo de discapacidad	Categoría del informante					
	Habitante de la Calle		Habitante en la Calle		Total	
	N	%	N	%	N	%
Caminar	224	29.1	1039	25.2	1263	25.9
Usar brazos o manos	120	15.6	487	11.8	607	12.4
Ver	211	27.4	1661	40.4	1872	38.3
Oír	87	11.3	438	10.6	525	10.7
Hablar	12	1.6	57	1.4	69	1.4
Mental	115	15.0	433	10.5	548	11.2
Total	769	100.0	4115	100.0	4884	100.0

MUNICIPIO DE MEDELLÍN OCT. 2009 - CEO, ENCUESTA DE POBLACIÓN EN SITUACIÓN DE CALLE

De una población total de 24.352 personas que respondieron el cuestionario, se encontraron 4.884 discapacitados, entre las que predominan, en primer lugar, aquellos con discapacidad para ver, que la padecen 2 de cada 5 habitantes; luego aparecen quienes padecen discapacidad para caminar, que corresponde a 1 de cada 4. En tercer lugar, aparecen los discapacitados para utilizar brazos y/o manos, seguidos de los que padecen alguna forma de discapacidad mental representando, estas dos discapacidades, aproximadamente 1 de cada 5 habitantes de la población de discapacitados.

Es claro el mayor peso que tienen las discapacidades sensoriales –ver, oír y hablar- que representan el 50,4% del total de discapacidades, luego están las físicas –usar los brazos y manos y caminar- presentes en el 38,3% del total y

finalmente aparecen las discapacidades mentales –entender, aprender, relacionarse con el otro, etc.- con el 11,2% del total.

Al describir la situación conforme a la tipología de base:

- Entre los *habitantes de la calle*, aparece en primer lugar sus discapacidades físicas (44,7%) –para caminar y utilizar sus brazos o manos- luego aparecen las discapacidades sensoriales para ver, oír y hablar (40,3%), y finalmente aparecen las discapacidades mentales (15%). Es decir, las discapacidades físicas anteceden a las sensoriales. Además, nótese que son más los discapacitados mentales que aquellos con discapacidad para oír y para hablar, e igualan prácticamente a los discapacitados para utilizar brazos o manos.
- Entre los *habitantes en la calle*, las discapacidades son en su orden: Primero, las discapacidades sensoriales cubriendo un poco más de la mitad del total de discapacitados en calle (50,4%) Luego aparecen las discapacidades físicas (38,3%) y finalmente están las discapacidades mentales (11,2%) Nótese que, contrario a los habitantes de la calle, acá ocupan el primer lugar el conjunto de discapacidades sensoriales y no las físicas

Atendiendo a la discriminación de la información por sexo, que es la segunda variable de base, tenemos:

TABLA 32. DISCAPACIDADES DE LOS HABITANTES EN SITUACION DE CALLE, SEGÚN SEXO

Tipo de discapacidad	Categoría del informante					
	Hombres		Mujeres		Total	
	N	%	N	%	N	%
Ver	1244	35.5	628	45.6	1872	38.3
Oír	402	11.5	123	8.9	525	10.7
Hablar	53	1.5	16	1.2	69	1.4
Caminar	948	27.0	315	22.9	1263	25.9
Usar brazos o manos	486	13.9	121	8.8	607	12.4
Mental	373	10.6	175	12.7	548	11.2
Total	3506	100.0	1378	100.0	4884	100.0

MUNICIPIO DE MEDELLÍN OCT. 2009 - CEO, ENCUESTA DE POBLACIÓN EN SITUACIÓN DE CALLE

Tanto entre los hombres como entre las mujeres, las discapacidades sensoriales están en primer lugar y, en particular, la discapacidad para ver. Luego aparecen las discapacidades físicas, destacándose la discapacidad para caminar. Entre las mujeres, la discapacidad mental es mayor que su discapacidad para oír y hablar. Entre los hombres estas discapacidades mentales superan la discapacidad para hablar.

Veamos la situación que presentan los diferentes ciclos vitales establecidos en este censo:

Teniendo como base los 1.080 casos de NNA identificados como habitantes en situación de calle, se encontraron 71 personas con alguna discapacidad, cuyo panorama es como sigue:

TABLA 33. DISCAPACIDADES DE LOS HABITANTES NNA -EN SITUACION DE CALLE

Tipo de discapacidad	Categoría del informante -NNA					
	Habitante de la Calle		Habitante en la Calle		Total	
	N	%	N	%	N	%
Ver	0	0.0	25	43.1	25	35.2
Hablar	1	7.7	1	1.7	2	2.8
Oír	3	23.1	8	13.8	11	15.5
brazos/manos	1	7.7	4	6.9	5	7.0
Caminar	4	30.8	7	12.1	11	15.5
Mental	4	30.8	13	22.4	17	23.9
Total	13	100.0	58	100.0	71	100.0

MUNICIPIO DE MEDELLÍN OCT. 2009 - CEO, ENCUESTA DE POBLACIÓN EN SITUACIÓN DE CALLE

- ✓ Los NNA **de** calle: Las discapacidades más presentes son, en su orden, la discapacidad mental y la discapacidad para caminar, las mismas que en conjunto cubren a 3 de cada 5 discapacitados (61,6%). Luego aparece la discapacidad para oír -1 de cada 5 discapacitados- Nótese que no se registraron casos de discapacidades para ver.

Debemos resaltar además que entre los *habitantes de la calle* existen 2 casos de discapacidad doble, esto es, para oír y hablar. Igualmente, entre *los habitantes en la calle* ya son 3 casos de esa discapacidad doble.

Los NNA **en** calle: Las discapacidades más presentes son, en su orden, la discapacidad para ver, concitando las respuestas de 2 de cada 5 de discapacidades entre este tipo de habitantes. En segundo lugar, aparecen las discapacidades mentales, cubriendo las dificultades de 1 de cada 5 habitantes

en calle. En tercer lugar aparecen los discapacitados para oír, siendo la situación de 1 de cada 10 de los discapacitados NNA en calle.

TABLA 34. DISCAPACIDADES DE LOS HABITANTES -ADULTOS JÓVENES - EN SITUACION DE CALLE

Tipo de discapacidad	Categoría del informante -Adultos jóvenes					
	Habitante de la Calle		Habitante en la Calle		Total	
	N	%	N	%	N	%
Ver	184	27.1	1179	40.1	1363	37.6
Oír	73	10.8	263	8.9	336	9.3
Hablar	11	1.6	45	1.5	56	1.5
Caminar	196	28.9	733	24.9	929	25.7
Usar brazos o manos	111	16.4	367	12.5	478	13.2
Mental	103	15.2	356	12.1	459	12.7
Total	678	100.0	2943	100.0	3621	100.0

MUNICIPIO DE MEDELLÍN OCT. 2009 - CEO, ENCUESTA DE POBLACIÓN EN SITUACIÓN DE CALLE

- ✓ Al analizar la situación de los *adultos jóvenes* se puede leer en los datos que hay un total de 3.621 discapacidades que se distribuyen así: 2 de cada 4 presenta discapacidad para ver; 1 de cada 4 presenta para caminar; y el otro de cada 4 discapacitados padece un proporciones muy similares discapacidades: o mentales, o para utilizar brazos o manos, o para oír.

Las discapacidades para los adultos jóvenes **de** calle, se manifiestan en mayor prevalencia en la limitación de caminar, seguida por la discapacidad para ver. En tanto que, inversamente, para los habitantes **en** calle se encuentra que la principal

discapacidad es para ver (40,1% del total de discapacidades de este tipo de habitantes), seguida de la discapacidad para caminar.

En síntesis, tanto las *personas de la calle* como las *personas en la calle* manifiestan mayores discapacidades para caminar y para ver.

Obsérvese que en lo cuanto al total de las limitaciones sensoriales *los habitantes de calle* dicen que tienen estas limitaciones en un 39,5%. En el caso de los *habitantes en la calle*, manifiestan tener limitaciones sensoriales en un 50,5% en total.

TABLA 35. DISCAPACIDADES DE LOS HABITANTES -ADULTOS MAYORES - EN SITUACION DE CALLE

tipo de discapacidad	Categoría del informante -Adultos Mayores					
	Habitante de la Calle		Habitante en la Calle		Total	
	N	%	N	%	N	%
Ver	27	34.6	457	41.0	484	40.6
Oír	11	14.1	167	15.0	178	14.9
Hablar	0	0.0	11	1.0	11	0.9
Caminar	24	30.8	299	26.8	323	27.1
Usar brazos o manos	8	10.3	116	10.4	124	10.4
Mental	8	10.3	64	5.7	72	6.0
Total	78	100.0	1114	100.0	1192	100.0

MUNICIPIO DE MEDELLÍN OCT. 2009 - CEO, ENCUESTA DE POBLACIÓN EN SITUACIÓN DE CALLE

- ✓ Y ¿Cuál es el estado o situación de los adultos mayores en relación con las discapacidades? El impacto de las limitaciones físicas, sensoriales y

psicológicas en los habitantes de la calle es indiscutiblemente mayor. Su número y forma aumentan proporcionalmente a medida que aumenta la edad de estos pobladores. El poblador debe estar sano a fin de poder sobrevivir en la calle. La mayoría recorre la ciudad, en busca de comida, refugio y protección. Una vez perdida la capacidad física de moverse por la ciudad, las estrategias de sobrevivencia se limitan.

Se aprecia que la prevalencia²⁵ es alta en este segmento poblacional. El 35,1% del total de 3.400 pobladores adultos mayores declaró que tenía alguna limitación, las que se discriminan así:

Un apreciable número de personas, de hecho más de la mitad (56.4%) tienen limitaciones sensoriales. De ellas la discapacidad más recurrente -2 de cada 5 discapacitados adultos mayores- está referida a ver.

Un poco más de un tercio de estos discapacitados adultos mayores padece de alguna limitación física (37,5%) especialmente para caminar.

Un 6,4% de las personas discapacitadas adultas mayores censadas declaró tener limitaciones permanentes para entender o comprender, aprender o de tipo emocional.

El impacto de las enfermedades invalidantes, que convierte a tan significativo número de personas en minusválidos en su vida cotidiana, muestra similar situación tanto en habitantes de la calle como en la calle.

²⁵ Es el número de personas que tiene una enfermedad o limitación específica en un determinado momento.

3.3 Consumo de medicamentos

Se indagó si, como consecuencia de estas discapacidades permanentes, el poblador en situación de calle requería alguna medicación y las respuestas fueron las siguientes:

De acuerdo a lo expresado por los encuestados, el número de personas que requieren la administración metódica de medicamentos es un porcentaje bajo, pues configuran un tercio de los discapacitados. Las cifras muestran que frente al total de discapacidades, que se ubicó en 4.884, un total de 1.609 discapacitados indicó que requerían medicación, es decir, el 32,9%, que se discriminan así: 244 son habitantes en calle y 1.365 son habitantes en la calle.

TABLA 36. REQUERIMIENTO Y CONSUMO DE MEDICACIONES DE LOS HABITANTES EN SITUACIÓN DE CALLE QUE TIENEN DISCAPACIDAD

Medicaciones	Categoría del informante					
	Habitante de la Calle		Habitante en la Calle		Total	
	N	%	N	%	N	%
Necesita	244	15.2	1365	84.8	1609	100.0
los está tomando	99	11.4	770	88.6	869	100.0

MUNICIPIO DE MEDELLÍN OCT. 2009 - CEO, ENCUESTA DE POBLACIÓN EN SITUACIÓN DE CALLE

Interesados en averiguar el comportamiento preventivo y sanitario se les preguntó ¿si por estas limitaciones permanentes requería medicación? y la respuesta mostró una vez más las condiciones de vulnerabilidad de estos pobladores: solo 869 de esos 1.609 los toma, esto es, sólo un poco más de la mitad -el 54%- los consume o toma.

Frente al consumo de medicamentos para los adultos jóvenes en situación de calle, el 58.3% manifiestan que los necesita.

3.4 Consumo de sustancias psicoactivas legales e ilegales y ludopatía.

Este censo ratificó lo expresado en el pasado censo realizado en Medellín en el 2002: El consumo de sustancias psicoactivas ilegales está muy extendido, pues 4.864 habitantes declararon ser consumidoras, es decir, casi 1 de cada 5 habitantes -el 19,97% del total- Pero el problema es particularmente agudo entre los *habitantes de la calle* en donde el 74.4%, que equivalen a 2.516 personas, declaró que consumía alguna o varias de estas: marihuana, bazuco, cocaína, perico o éxtasis, pepas y/ o sacol. El consumo entre los *habitantes en la calle* es relativamente bajo, ya que llega solo al 10%, que equivale a 2.096 personas.

Igualmente, se puede afirmar que el consumo de sustancias psicoactivas ilegales, es más propio de los hombres, ya que es significativamente muy bajo entre las mujeres, independientemente que se trate de habitantes de la calle o en la calle – sólo el 13,6% y el 14,7% respectivamente.

En cuanto al consumo de las sustancias psicoactivas legales, específicamente de alcohol y tabaco, el panorama general es el siguiente: 10.166 habitantes, esto es, el 41,7%, declararon su consumo. De ellas, el consumo más acentuado se encuentra entre los *habitantes en la calle* –suponemos que ello es debido a sus mejores condiciones económicas- pues de cada 4 adictos 3 son *habitantes en la calle*. Igualmente, se destaca que es un consumo mayoritariamente masculino ya que de cada 5 consumidores 4 son hombres, independientemente que sean de o en calle.

El tema de la Ludopatía, mostró que en total 1.859 se declararon aficionados a los juegos de maquinas, o lotería u otros, esto es, el 7,6%. Por supuesto, predominó la ludopatía entre los habitantes **en** la calle, constituyendo una relación de 3 de cada 4 ludópatas. El otro sería habitante **de** calle.

El consumo por ciclos vitales se presenta así:

TABLA 37. LUDOPATÍA Y CONSUMO DE SUSTANCIAS PSICOACTIVAS ILEGALES Y LEGALES POR CICLOS VITALES

	CICLOS VITALES	N	%
Consumo de sustancias psicoactivas ilegales	NNA	342	7,4
	ADULTOS JÓVENES	4131	89,6
	ADULTOS MAYORES	139	3,0
	TOTALES	4612	100
Consumo de sustancias psicoactivas legales	NNA	293	2,9
	ADULTOS JÓVENES	8791	86,5
	ADULTOS MAYORES	1082	10,6
	TOTALES	10166	100
Adicción al juego (maquinitas, loterías, etc.)	NNA	127	6,8
	ADULTOS JÓVENES	1522	81,9
	ADULTOS MAYORES	210	11,3
	TOTALES	1859	100

MUNICIPIO DE MEDELLÍN OCT. 2009 - CEO, ENCUESTA DE POBLACIÓN EN SITUACIÓN DE CALLE

Es claro conforme a este cuadro que el consumo muestra la tendencia a incrementar con la edad, sin embargo, luego muestra un declive más lento.

- ✓ La situación de los NNA –véase Tabla 38- **de** la calle quienes expresaron, en una relación de 9 de cada 10 -88,9%- que consumían sustancias

ilegales. Ahora bien, entre los NNA en la calle ya el consumo decae en un porcentaje significativo pues solo el 21,6% declaró esta adicción.

La población de NNA en situación de calle, frente al consumo de sustancias psicoactivas legales (tabaquismo y alcoholismo), muestra un porcentaje bajo, pues 3 de cada 100 personas de este ciclo vital expresaron su adicción.

TABLA 38.1 POBLACION NNA POR CATEGORÍA DEL INFORMANTE, SEGÚN CONSUMO SUSTANCIAS PSICOACTIVAS ILEGALES Y LEGALES, Y LUDOPATIAS

		Habitante de la Calle			Habitante en Calle			Total		
		N	%	% Fila	N	%	% Fila	N	%	% Fila
Consumo de sustancias psicoactivas ilegales: marihuana, bazuco, cocaína, perico, éxtasis, pepas y/o sacol	Si	136	88.9	39.8	206	22.2	60.2	342	31.7	100.0
	No	15	9.8	2.1	711	76.7	97.9	726	67.2	100.0
	No responde	2	1.3	16.7	10	1.1	83.3	12	1.1	100.0
	Total	153	100.0	14.2	927	100.0	85.8	1080	100.0	100.0
Consumo de sustancias psicoactivas legales: alcohol y/o tabaco	Si	86	56.2	29.4	207	22.3	70.6	293	27.1	100.0
	No	65	42.5	8.4	707	76.3	91.6	772	71.5	100.0
	No resp.	2	1.3	13.3	13	1.4	86.7	15	1.4	100.0
	Total	153	100.0	14.2	927	100.0	85.8	1080	100.0	100.0
Adicción al juego (maquinitas, loterías, etc.)	Si	32	20.9	25.2	95	10.2	74.8	127	11.8	100.0
	No	119	77.8	12.6	824	88.9	87.4	943	87.3	100.0
	No resp.	2	1.3	20.0	8	.9	80.0	10	.9	100.0
	Total	153	100.0	14.2	927	100.0	85.8	1080	100.0	100.0

MUNICIPIO DE MEDELLÍN OCT. 2009 - CEO, ENCUESTA DE POBLACIÓN EN SITUACIÓN DE CALLE

- ✓ En los adultos jóvenes en situación de calle, tenemos que el 90% se declaró consumidor de sustancias psicoactivas ilegales, es decir, 9 de cada

10 adictos a sustancias ilegales. Aunque de estos, el 55.8% son habitantes de calle y el 44.2% son habitantes en calle.

Entre los adultos jóvenes el 86,5% de los habitantes en situación de calle manifestaron su adicción al consumo de tabaco y/o de alcohol.

TABLA 38.2 POBLACION ADULTOS JÓVENES, POR CATEGORÍA DEL INFORMANTE, SEGÚN CONSUMO SUSTANCIAS PSICOACTIVAS ILEGALES Y LEGALES, Y LUDOPATIAS

		Categoría del informante								
		Habitante de la Calle			Habitante en Calle			Total		
		No.	%	% Fila	No.	%	% Fila	No.	%	% Fila
Consumo de sustancias psicoactivas: marihuana, bazuco, cocaína, perico, éxtasis, pepas y/o sacol	Si	1930	82,7	54,1	1637	12,3	45,9	3567	22,5	100,0
	No	392	16,8	3,2	11714	87,7	96,8	12106	76,5	100,0
	No aplica	0	0,0	0,0	0	0,0	0,0	138	0,9	100,0
	No responde	12	0,5	63,2	7	0,1	36,8	19	0,1	100,0
	Total	2334	100,0	14,7	13358	100,0	84,4	15830	100,0	100,0
Consumo de alcohol y/o tabaco	Si	1658	71,0	23,8	5302	39,7	76,2	6960	44,0	100,0
	No	664	28,4	7,6	8050	60,3	92,4	8714	55,0	100,0
	No aplica	0	0,0	0,0	0	0,0	0,0	138	0,9	100,0
	No responde	12	0,5	66,7	6	0,0	33,3	18	0,1	100,0
	Total	2334	100,0	14,7	13358	100,0	84,4	15830	100,0	100,0
Adicción al juego (maquinatas, loterías, etc.)	Si	322	13,8	27,5	851	6,4	72,5	1173	7,4	100,0
	No	1999	85,6	13,8	12503	93,6	86,2	14502	91,6	100,0
	No aplica	0	0,0	0,0	0	0,0	0,0	138	0,9	100,0
	No responde	13	0,6	76,5	4	0,0	23,5	17	0,1	100,0
	Total	2334	100,0	14,7	13358	100,0	84,4	15830	100,0	100,0

MUNICIPIO DE MEDELLÍN OCT. 2009 - CEO, ENCUESTA DE POBLACIÓN EN SITUACIÓN DE CALLE

- ✓ Los resultados arrojan la realidad de los adultos mayores: los datos censales muestran un bajo nivel de consumo de sustancias ilegales dentro

del conjunto de habitantes en situación de calle (3%) –véase tabla 37. Al igual que es baja la propensión al tabaquismo y alcoholismo (10,6%) y a la ludopatía (11,3%). Es de suponer que las campañas contra el consumo y su penalización influyeron en las declaraciones de los censados.

TABLA 38.3 POBLACION ADULTOS MAYORES, POR CATEGORÍA DEL INFORMANTE, SEGÚN CONSUMO SUSTANCIAS PSICOACTIVAS ILEGALES Y LEGALES, Y LUDOPATIAS

		Categoría del informante								
		Habitante de la Calle			Habitante en Calle			Total		
		No.	%	% Fila	No.	%	% Fila	No.	%	% Fila
Consumo de sustancias psicoactivas: marihuana, bazuco, cocaína, perico, éxtasis, pepas y/o sacol	Si	450	50,3	64,0	253	3,8	36,0	703	8,4	100,0
	No	440	49,2	6,4	6432	96,2	93,6	6872	82,5	100,0
	No aplica	0	0,0	0,0	0	0,0	0,0	752	9,0	100,0
	No responde	4	0,4	80,0	1	0,0	20,0	5	0,1	100,0
	Total	894	100,0	10,7	6686	100,0	80,2	8332	100,0	100,0
Consumo de alcohol y/o tabaco	Si	575	64,3	19,7	2338	35,0	80,3	2913	35,0	100,0
	No	316	35,3	6,8	4343	65,0	93,2	4659	55,9	100,0
	No aplica	0	0,0	0,0	0	0,0	0,0	752	9,0	100,0
	No responde	3	0,3	37,5	5	0,1	62,5	8	0,1	100,0
	Total	894	100,0	10,7	6686	100,0	80,2	8332	100,0	100,0
Adicción al juego (maquinitas, loterías, etc.)	Si	97	10,9	17,4	462	6,9	82,6	559	6,7	100,0
	No	794	88,8	11,3	6220	93,0	88,7	7014	84,2	100,0
	No aplica	0	0,0	0,0	0	0,0	0,0	752	9,0	100,0
	No responde	3	0,3	42,9	4	0,1	57,1	7	0,1	100,0
	Total	894	100,0	10,7	6686	100,0	80,2	8332	100,0	100,0

MUNICIPIO DE MEDELLÍN OCT. 2009 - CEO, ENCUESTA DE POBLACIÓN EN SITUACIÓN DE CALLE

Pero al mirar la situación del adulto mayor, como un todo –Tabla 38.3- se observa que el 8,4% consume sustancias ilegales, el 35% sustancias legales y que solo el 6,7% es adicto al juego. Ahora bien, el consumo de sustancias ilegales es mayor entre los habitantes de la calle que entre los habitantes en calle, pero la relación se invierte al considerar el consumo legal y la ludopatía.

4. PERFILES ECONOMICOS

En este aparte se pretende describir las actividades a través de las cuales las personas en situación de calle se proveen su subsistencia, el tiempo que aplican a las mismas y su estructura de gastos. Para una mejor comprensión de su situación específica, se considero importante conocer además su *experiencia de vida* en la calle.

4.1 Tiempo en la calle

Para comenzar se indagó por cuánto tiempo llevaba viviendo o trabajando en la calle. Las respuestas fueron las siguientes:

TABLA 39. POBLACIÓN EN SITUACIÓN DE CALLE POR TIEMPO EN LA CALLE

Aproximadamente cuanto tiempo lleva viviendo y/o trabajando en la calle	Categoría del informante								
	Habitante de la Calle			Habitante en Calle			Total		
	N	%	% Fila	N	%	% Fila	N	%	% Fila
Menos de 6 meses	170	5.0	9.4	1637	7.8	90.6	1807	7.4	100.0
Más de 6 meses y menos de 1 año	162	4.8	12.2	1166	5.6	87.8	1328	5.5	100.0
Más de 1 año y menos de 5 años	623	18.4	14.4	3689	17.6	85.6	4312	17.7	100.0
5 años o más	2407	71.2	14.3	14430	68.8	85.7	16837	69.1	100.0
No sabe	11	0.3	57.9	8	0.0	42.1	19	0.1	100.0
No responde	8	0.2	16.3	41	0.2	83.7	49	0.2	100.0
Total	3381	100.0	13.9	20971	100.0	86.1	24352	100.0	100.0

MUNICIPIO DE MEDELLÍN OCT. 2009 - CEO, ENCUESTA DE POBLACIÓN EN SITUACIÓN DE CALLE

Tal como muestra esta Tabla, 2 de cada 3 habitantes en situación de calle, llevan en esta situación cinco o más años, afirmación que es válida, tanto para los habitantes de la calle como para los habitantes en la calle. En general, solo 1 de cada 10 declaró que tenía menos de un año en esta situación.

TABLA 40. POBLACIÓN EN SITUACIÓN DE CALLE POR SEXO Y TIEMPO EN LA CALLE

Aproximadamente cuanto tiempo lleva viviendo y/o trabajando en la calle	Sexo								
	Masculino			Femenino			Total		
	N	%	% Fila	N	%	% Fila	N	%	% Fila
Menos de 6 meses	980	5.8	54.2	827	11.2	45.8	1807	7.4	100.0
Más de 6 meses y menos de 1 año	788	4.6	59.3	540	7.3	40.7	1328	5.5	100.0
Más de 1 año y menos de 5 años	2748	16.2	63.7	1564	21.2	36.3	4312	17.7	100.0
5 años o más	12423	73.1	73.8	4414	59.9	26.2	16837	69.1	100.0
No sabe	14	0.1	73.7	5	0.1	26.3	19	0.1	100.0
No responde	33	0.2	67.3	16	0.2	32.7	49	0.2	100.0
Total	16986	100.0	69.8	7366	100.0	30.2	24352	100.0	100.0

MUNICIPIO DE MEDELLÍN OCT. 2009 - CEO, ENCUESTA DE POBLACIÓN EN SITUACIÓN DE CALLE

Se deduce en la lectura del cuadro anterior, que las mujeres, en general, llevan menos tiempos en la calle, así mientras los hombres, 2 terceras partes declararon llevar en la calle más de 5 años, en las mujeres solo la mitad declaró lo mismo.

TABLA 41. TIPOLOGÍA POBLACION EN SITUACIÓN DE CALLE, SEXO Y TIEMPO EN LA CALLE

cuanto tiempo lleva viviendo y/o trabajando en la calle	Categoría del informante													
	Habitante de la Calle							Habitante en Calle						
	Sexo							Sexo						
	Masculino			Femenino			Total	Masculino			Femenino			Total
	N	%	% Fila	N	%	% Fila	N	N	%	% Fila	N	%	% Fila	N
Menos de 6 meses	139	4.8	81.8	31	6.8	18.2	170	841	6.0	51.4	796	11.5	48.6	1637
Más de 6 meses y menos de 1 año	140	4.8	86.4	22	4.8	13.6	162	648	4.6	55.6	518	7.5	44.4	1166
Más de 1 año y menos de 5 años	534	18.3	85.7	89	19.4	14.3	623	2214	15.7	60.0	1475	21.4	40.0	3689
5 años o más	2098	71.8	87.2	309	67.3	12.8	2407	10325	73.4	71.6	4105	59.4	28.4	14430
No sabe	7	0.2	63.6	4	0.9	36.4	11	7	0.0	87.5	1	0.0	12.5	8
No responde	4	0.1	50.0	4	0.9	50.0	8	29	0.2	70.7	12	0.2	29.3	41
Total	2922	100	86.4	459	100	13.6	3381	14064	100	67.1	6907	100	32.9	20971

MUNICIPIO DE MEDELLÍN OCT. 2009 - CEO, ENCUESTA DE POBLACIÓN EN SITUACIÓN DE CALLE

Al desagregar la información por ciclos vitales esta es la situación:

- ✓ Entre la población NNA, solo 1 de cada 4, declaró que tenía más de 5 años vinculado a la vida en la calle, de hecho es la nueva generación de habitantes en situación de calle, que requiere mayores y rápidas intervenciones, que permitan arrebatárselos, no solo a la calle, sino también al consumo de sustancias psicoactivas ilegales y a los flagelos del alcohol y del tabaquismo.

TABLA 42. TIPOLOGÍA POBLACION EN SITUACIÓN DE CALLE –NNA- POR TIEMPO EN LA CALLE

Aproximadamente cuanto tiempo lleva viviendo y/o trabajando en la calle	Habitante de la Calle			Habitante en Calle			Total		
	N	%	% Fila	N	%	% Fila	N	%	% Fila
Menos de 6 meses	27	17.6	10.5	231	24.9	89.5	258	23.9	100.0
Más de 6 meses y menos de 1 año	16	10.5	9.8%	147	15.9	90.2	163	15.1	100.0
Más de 1 año y menos de 5 años	49	32.0	12.8	333	35.9	87.2	382	35.4	100.0
5 años o más	58	37.9	24.4	180	19.4	75.6	238	22.0	100.0
No sabe	2	1.3	40.0	3	0.3	60.0	5	0.5	100.0
No responde	1	0.7	2.9	33	3.6	97.1	34	3.1	100.0
Total	153	100.0	14.2	927	100.0	85.8	1080	100.0	100.0

MUNICIPIO DE MEDELLÍN OCT. 2009 - CEO, ENCUESTA DE POBLACIÓN EN SITUACIÓN DE CALLE

- ✓ Por su parte, la población adulta joven en situación de calle coincide en afirmar mayoritariamente que llevan más de 5 años viviendo o trabajando en la calle; donde 3 de cada 5 personas de calle y en calle presentan esta condición, en segundo lugar, se encuentra la población adulta que manifestó que estaba en la calle desde hace más de 1 año pero menos de 5 años, así lo afirmó 1 de cada 5 personas en situación de calle.

TABLA 43. TIPOLOGÍA POBLACION EN SITUACIÓN DE CALLE –ADULTO JOVEN- POR TIEMPO EN LA CALLE

Cuánto tiempo lleva viviendo y/o trabajando en la calle	Categoría del informante								
	Habitante de la Calle			Habitante en Calle			Total		
	N	%	% Fila	N	%	% Fila	N	%	% Fila
Menos de 6 meses	134	4.5	9.1	1336	7.9	90.9	1470	7.4	100.0
Más de 6 meses y menos de 1 año	141	4.7	12.9	952	5.6	87.1	1093	5.5	100.0
Más de 1 año y menos de 5 años	547	18.4	15.2	3058	18.1	84.8	3605	18.1	100.0
5 años o más	2134	71.9	15.6	11548	68.3	84.4	13682	68.9	100.0
No sabe	7	0.2	63.6	4	0.02	36.4	11	0.1	100.0
No responde	7	0.2	63.6	4	0.02	36.4	11	0.1	100.0
Total	2970	100.0	14.9	16902	100.0	85.1	19872	100.0	100.0

*Se excluyen 138 adultos que aparecen institucionalizados

MUNICIPIO DE MEDELLÍN OCT. 2009 - CEO, ENCUESTA DE POBLACIÓN EN SITUACIÓN DE CALLE

Cuatro de cada cinco adultos mayores en situación de calle declararon que tenían más de 5 años vinculados a la calle. Esta proporción, no muestra modificaciones entre los habitantes en la calle, así como los de la calle. Solo 1 de cada 20 -5,3%- declaró que tenía menos de seis meses vinculado a la calle.

TABLA 44. TIPOLOGÍA POBLACION EN SITUACIÓN DE CALLE –ADULTO MAYOR- POR TIEMPO EN LA CALLE

Cuánto tiempo lleva viviendo y/o trabajando en la calle	Categoría del informante								
	Habitante de la Calle			Habitante en Calle			Total		
	N	%	% Fila	N	%	% Fila	N	%	% Fila
Menos de 6 meses	9	3.5	11.4	70	2.2	88.6	79	2.3	100.0
Más de 6 meses y menos de 1 año	5	1.9	6.9	67	2.1	93.1	72	2.1	100.0
Más de 1 año y menos de 5 años	27	10.5	8.3	298	9.5	91.7	325	9.6	100.0
5 años o más	215	83.3	7.4	2702	86.0	92.6	2917	85.8	100.0
No sabe	2	0.8	66.7	1	0.0	33.3	3	0.1	100.0
No responde	0	0.0	0.0	4	0.1	100.0	4	0.1	100.0
Total	258	100.0	7.6	3142	100.0	92.4	3400	100.0	100.0

MUNICIPIO DE MEDELLÍN OCT. 2009 - CEO, ENCUESTA DE POBLACIÓN EN SITUACIÓN DE CALLE

La conclusión es que la migración no es reciente: únicamente el 6.5% residían en Medellín entre uno y cinco años.

TABLA 45. TIPOLOGÍA POBLACIÓN EN SITUACIÓN DE CALLE –ADULTO MAYOR- POR SEXO Y TIEMPO EN LA CALLE

Aproximadamente cuanto tiempo lleva viviendo y/o trabajando en la calle	Sexo								
	Masculino			Femenino			Total		
	N	%	% Fila	N	%	% Fila	N	%	% Fila
Menos de 6 meses	65	2.4	82.3	14	2.2	17.7	79	2.3	100.0
Más de 6 meses y menos de 1 año	64	2.3	88.9	8	1.2	11.1	72	2.1	100.0
Más de 1 año y menos de 5 años	261	9.5	80.3	64	10.0	19.7	325	9.6	100.0
5 años o más	2361	85.6	80.9	556	86.5	19.1	2917	85.8	100.0
No sabe	2	0.1	66.7	1	0.2	33.3	3	0.1	100.0
No responde	4	0.1	100.0	0	0.0	0.0	4	0.1	100.0
Total	2757	100.0	81.1	643	100.0	18.9	3400	100.0	100.0

MUNICIPIO DE MEDELLÍN OCT. 2009 - CEO, ENCUESTA DE POBLACIÓN EN SITUACIÓN DE CALLE

Claramente, el 'tiempo en calle' es directamente proporcional a la edad: tiende a aumentar a mayor edad de la persona. En la población de los adultos mayores encontramos un grupo significativo de hombres -75.9%- que viven cinco o más años en la calle. Las mujeres adultas mayores -57.6%- también aportan un número significativo a este colectivo. Todo parece indicar que es una población adulta de larga permanencia en la calle.

4.2 La valoración de la vida en la calle.

Para llegar a entender la específica idiosincrasia del habitante de calle, le preguntamos, de un lado, por la razón por la cual ha hecho de la calle su espacio vital y, por otro lado, le indagamos acerca de qué es lo que más le gusta de estar en la calle.

Dos conjuntos de factores interactúan cuando se piensa en los motivos por los cuales los habitantes deciden hacer de la calle su espacio: Primero están los factores a nivel individual y segundo las situaciones estructurales en el nivel societal. En el caso de la población estudiada, el factor individual fue identificado como la falta de apoyo familiar, el maltrato familiar, la dependencia al consumo de sustancias psicoactivas y la decisión individual de vivir en la calle. Estas englobaron las respuestas de 3 de cada 4 habitantes de la calle.

**TABLA 46. PRINCIPAL RAZÓN PARA ESTAR EN LA CALLE-
HABITANTES DE LA CALLE**

Cuál es la principal razón por la cual usted está viviendo en la calle	Habitante de la Calle	
	N	%
Abandono familiar	801	23.7%
Voluntario, así lo quiso	764	22.6%
Consumo de sustancias psicoactivas	677	20.0%
Maltrato familiar	292	8.6%
Buscar alternativas económicas	202	6.0%
Desplazado de otro municipio	157	4.6%
Desplazado intraurbano	121	3.6%
Otra	196	5.8%
No responde	171	5.1%
Total	3381	100.0%

MUNICIPIO DE MEDELLÍN OCT. 2009 - CEO, ENCUESTA DE POBLACIÓN EN SITUACIÓN DE CALLE

En cuanto al nivel macro, se pueden establecer las situaciones de violencia, el conflicto interno, los desplazamientos extra o intraurbano, la búsqueda de alternativas económicas.

Prácticamente 1 de cada 5 habitantes de la calle encuentra en el abandono familiar la principal causa que explica su situación callejera. Explicación que se equipara con su deseo o voluntad de asumir la calle rompiendo sus vínculos familiares y su fijación residencial. También 1 de cada 5, encontró en su nexa con el consumo de sustancias psicoactivas la razón de calle. Esto quiere decir, que en su situación puede argumentarse que se encuentra compelido por circunstancias económicas, de hecho, la búsqueda de alternativas económicas sólo es argumentado por 1 de cada 20 habitantes de la calle.

TABLA 47. PRINCIPAL RAZÓN PARA ESTAR EN LA CALLE- HABITANTES DE LA CALLE, SEGÚN SEXO.

Cuál es la principal razón por la cual usted está viviendo en la calle	Sexo						total
	Masculino			Femenino			
	N	%	% Fila	N	%	% Fila	
Abandono familiar	704	24.1	87.9	97	21.1	12.1	801
Voluntario, así lo quiso	659	22.6	86.3	105	22.9	13.7	764
Consumo de sustancias psicoactivas	599	20.5	88.5	78	17.0	11.5	677
Maltrato familiar	223	7.6	76.4	69	15.0	23.6	292
Buscar alternativas económicas	177	6.1	87.6	25	5.4	12.4	202
Desplazado de otro municipio	140	4.8	89.2	17	3.7	10.8	157
Desplazado intraurbano	112	3.8	92.6	9	2.0	7.4	121
Otra	170	5.8	86.7	26	5.7	13.3	196
No responde	138	4.7	80.7	33	7.2	19.3	171
Total	2922	100.0	86.4	459	100.0	13.6	3381

MUNICIPIO DE MEDELLÍN OCT. 2009 - CEO, ENCUESTA DE POBLACIÓN EN SITUACIÓN DE CALLE

Al observar las respuestas atendiendo a su distribución por los sexos, se puede afirmar que:

Ligeramente en los hombres pesó más el abandono familiar que su deseo - voluntario- de estar en la calle y esta relación se invierte para las mujeres, en donde el abandono familiar pasó a un segundo lugar.

Adicionalmente, se observa que tiene mayor peso *el maltrato familiar* en la decisión de las mujeres de asumir su vida en la calle, que entre los hombres.

TABLA 48. PRINCIPAL RAZÓN PARA ESTAR EN LA CALLE- HABITANTES DE LA CALLE, SEGÚN CICLOS VITALES.

Cuál es la principal razón por la cual usted está viviendo en la calle	NNA			ADULTOS JÓVENES			ADULTOS MAYORES			Total
	N	%	% Fila	N	%	% Fila	N	%	% Fila	N
Abandono familiar	15	9.8	1.9	683	23.0	85.3	103	39.9	12.9	801
Voluntario, así lo quiso	45	29.4	5.9	668	22.5	87.4	51	19.8	6.7	764
Consumo de sustancias psicoactivas	23	15.0	3.4	646	21.8	95.4	8	3.1	1.2	677
Maltrato familiar	28	18.3	9.6	252	8.5	86.3	12	4.7	4.1	292
Buscar alternativas económicas	2	1.3	1.0	176	5.9	87.1	24	9.3	11.9	202
Desplazado de otro municipio	7	4.6	4.5	137	4.6	87.3	13	5.0	8.3	157
Desplazado intraurbano	9	5.9	7.4	104	3.5	86.0	8	3.1	6.6	121
Otra	10	6.5	5.1	161	5.4	82.1	25	9.7	12.8	196
No responde	14	9.2	8.2	143	4.8	83.6	14	5.4	8.2	171
Total	153	100.0	4.5	2970	100.0	87.8	258	100.0	7.6	3381

MUNICIPIO DE MEDELLÍN OCT. 2009 - CEO, ENCUESTA DE POBLACIÓN EN SITUACIÓN DE CALLE

Los tres ciclos vitales presentan como causa principal de su situación de calle, razones diferentes. Veamos:

- ✓ Sorprende que entre los NNA, la razón primordial para estar en situación de calle es *voluntaria* casi 1 de cada 3 NNA estableció esta causa. Por supuesto, habría que indagar un poco más para poder contextualizar qué razones verdaderas existen detrás de ese voluntario abandono del abrigo paternal.

En una proporción mucho menor se mencionan otras dos causas: el maltrato familiar y el consumo de sustancias psicoactivas.

Para los adultos jóvenes tres causas se asocian a su situación de calle, prácticamente con el mismo peso en las respuestas: la principal causa se encuentra en el abandono familiar, seguido del consumo de sustancias psicoactivas y de su actitud voluntaria.

Para los adultos mayores la principal causa se ubicó en el abandono familiar, seguido de su actitud voluntaria de asumir la calle y de la necesidad de buscar alternativas económicas.

Buscando asociar estas problemáticas, el censo indagó entre los habitantes **de la calle qué es lo que más les gustaba de vivir en la calle**, lo que de hecho se hace más significativo cuando estos habitantes dieron tanto peso a la respuesta *“voluntario, así lo quiso”*.

TABLA 49. LO QUE MÁS LE GUSTA DE ESTAR EN LA CALLE- HABITANTES DE LA CALLE, SEGÚN CICLOS VITALES.

Que es lo que más le gusta de vivir en la calle	NNA			ADULTOS JÓVENES			ADULTOS MAYORES			Total		
	N	%	% Fila	N	%	% Fila	N	%	% Fila	N	%	% Fila
Nada	37	24.2	3.3	950	32.0	84.6	136	52.7	12.1	1123	33.2	100.0
No doy cuentas a nadie	39	25.5	4.4	804	27.1	90.1	49	19.0	5.5	892	26.4	100.0
El consumo de sustancias psicoactivas	26	17.0	7.2	330	11.1	91.4	5	1.9	1.4	361	10.7	100.0
Se puede ganar dinero	7	4.6	2.7	228	7.7	89.1	21	8.1	8.2	256	7.6	100.0
Las amistades	13	8.5	9.2	120	4.0	85.1	8	3.1	5.7	141	4.2	100.0
Todo	5	3.3	3.7	124	4.2	91.2	7	2.7	5.1	136	4.0	100.0
La aventura, el juego, la diversión	3	2.0	3.3	84	2.8	93.3	3	1.2	3.3	90	2.7	100.0
Estar lejos de la familia	2	1.3	3.4	49	1.6	84.5	7	2.7	12.1	58	1.7	100.0
Otro	2	1.3	2.2	80	2.7	88.9	8	3.1	8.9	90	2.7	100.0
No responde	19	12.4	8.1	201	6.8	85.9	14	5.4	6.0	234	6.9	100.0
Total	153	100.0	4.5	2970	100.0	87.8	258	100.0	7.6	3381	100.0	100.0

MUNICIPIO DE MEDELLÍN OCT. 2009 - CEO, ENCUESTA DE POBLACIÓN EN SITUACIÓN DE CALLE

Se percibe en el total de respuestas un cierto desencanto con la calle. Esta no llenó las expectativas con las cuales se aventuraron a la calle, es lo que parece mostrar la respuesta más importante para el conjunto de habitantes de la calle: *nada le gusta de vivir en la calle* fue la respuesta de 1 de cada 3 habitantes de la calle, seguida de la respuesta *no le doy cuentas a nadie* y de la respuesta *el consumo de drogas psicoactivas*.

Desagregada por los ciclos vitales encontramos que:

-
- ✓ Entre los NNA realmente prima el sentido de independencia sobre todo lo demás. *No le doy cuenta a nadie* es la respuesta dominante.
 - ✓ En los adultos jóvenes, persiste la idea del desencanto ya anotado, pues la respuesta más destacada aludía a que *no había nada* que le gustara de la calle, respuestas que son seguidas de las referentes al sentido de independencia *-no le doy cuentas a nadie*.
 - ✓ En cuanto a las razones del **porque les gusta vivir en la calle** a los adultos mayores, se destaca un alto número de personas²⁶ (136) que responden que no hay nada que les guste de vivir en la calle. La vida en la calle, para una gran mayoría de sus protagonistas es un estilo de sobrevivencia no deseada, más bien obligada: un 52.7% afirma que no hay nada que le guste de la vida callejera.
 - ✓ De las restantes 122 personas que manifiestan tener un motivo para permanecer en la vida callejera, prima como razón un sentido de independencia (19%) y, el logro de recursos que faciliten la sobrevivencia (8.1%).

4.3 Las actividades económicas en la calle

En este aparte se presentan las actividades realizadas por los habitantes en situación de calle para proveerse la subsistencia, algunas de las cuales son de naturaleza ilegal y otras son evidentemente lícitas, pero informales. Esta es la lógica de la calle.

TABLA 50. ACTIVIDADES QUE REALIZAN- HABITANTES EN SITUACION DE CALLE.

²⁶ Un 57.6% de los censados afirmó que no hay nada que le guste de la vida en la calle.

Qué actividad realiza en la calle	Categoría del informante								
	Habitante de la Calle			Habitante en Calle			Total		
	N	%	% Fila	N	%	% Fila	N	%	% Fila
Ventas y servicios ambulantes	586	17.3	3.4	16857	80.4	96.6	17443	71.6	100.0
Reciclaje	1280	37.9	56.9	970	4.6	43.1	2250	9.2	100.0
Al rebusque	633	18.7	51.5	597	2.8	48.5	1230	5.1	100.0
Ayudante de transporte	153	4.5	15.0	864	4.1	85.0	1017	4.2	100.0
Coteros	92	2.7	16.7	458	2.2	83.3	550	2.3	100.0
Ejerciendo la mendicidad	199	5.9	53.4	174	0.8	46.6	373	1.5	100.0
Haciendo mandados	145	4.3	38.9	228	1.1	61.1	373	1.5	100.0
Trabajador sexual	57	1.7	15.3	315	1.5	84.7	372	1.5	100.0
Actividades artísticas en semáforos y buses	52	1.5	14.1	317	1.5	85.9	369	1.5	100.0
Conspirando	63	1.9	63.6	36	0.2	36.4	99	0.4	100.0
Retacando	50	1.5	79.4	13	0.1	20.6	63	0.3	100.0
No responde	71	2.1	33.3	142	0.7	66.7	213	0.9	100.0
Total	3381	100.0	13.9	20971	100.0	86.1	24352	100.0	100.0

MUNICIPIO DE MEDELLÍN OCT. 2009 - CEO, ENCUESTA DE POBLACIÓN EN SITUACIÓN DE CALLE

Los habitantes de la calle, conforme a la información de la Tabla 50, se orientan esencialmente al *reciclaje* -2 de cada 5 habitantes- y en segundo lugar aparece la actividad denominada del *rebusque* -1 de cada 5- y de las *ventas y servicios ambulantes* -1 de cada 5- y luego aparecen el conjunto de ocupaciones con una dedicación menor de habitantes de la calle.

En tanto que los habitantes en la calle, tienen como actividad central las ventas y servicios ambulantes, así lo expresaron 4 de cada 5 de estos habitantes.



TABLA 51. ACTIVIDADES QUE REALIZAN LOS HABITANTES EN SITUACIÓN DE CALLE- POR CICLOS VITALES.

Qué actividad realiza en la calle	NNA			ADULTOS JÓVENES			ADULTOS MAYORES			Total		
	N	%	% Fila	N	%	% Fila	N	%	% Fila	N	%	% Fila
Ventas y servicios ambulantes	595	55.1	3.4	14242	71.7	81.6	2606	76.6	14.9	17443	71.6	100.0
Reciclaje	82	7.6	3.6	1961	9.9	87.2	207	6.1	9.2	2250	9.2	100.0
Al rebusque	74	6.9	6.0	991	5.0	80.6	165	4.9	13.4	1230	5.1	100.0
Ayudante de transporte	24	2.2	2.4	900	4.5	88.5	93	2.7	9.1	1017	4.2	100.0
Coteros	18	1.7	3.3	459	2.3	83.5	73	2.1	13.3	550	2.3	100.0
Ejerciendo la mendicidad	77	7.1	20.6	231	1.2	61.9	65	1.9	17.4	373	1.5	100.0
Haciendo mandados	14	1.3	3.8	250	1.3	67.0	109	3.2	29.2	373	1.5	100.0
Trabajador sexual	38	3.5	10.2	331	1.7	89.0	3	0.1	0.8	372	1.5	100.0
Actividades artísticas en semáforos y buses	17	1.6	4.6	311	1.6	84.3	41	1.2	11.1	369	1.5	100.0
Conspirando	44	4.1	44.4	51	0.3	51.5	4	0.1	4.0	99	0.4	100.0
Retacando	11	1.0	17.5	52	0.3	82.5	0	0.0	0.0	63	0.3	100.0
No responde	86	8.0	40.4	93	0.5	43.7	34	1.0	16.0	213	0.9	100.0
Total	1080	100.0	4.4	19872	100.0	81.6	3400	100.0	14.0	24352	100.0	100.0

MUNICIPIO DE MEDELLÍN OCT. 2009 - CEO, ENCUESTA DE POBLACIÓN EN SITUACIÓN DE CALLE

Como se aprecia en la Tabla 51, la vinculación poblacional a las actividades propias de las ventas y servicios ambulantes, seguidas de las labores de reciclaje son muy dominantes en *todos los ciclos* vitales, aunque con un peso mucho menor entre los NNA.

Los adultos jóvenes habitantes **de** calle manifiestan que la actividad principal es el reciclaje donde 3 de cada 5 habitantes y en igual prevalencia se encuentran los que se dedican al rebusque.

Para los adultos jóvenes **en** calle las actividades más predominantes son: ventas y servicios ambulantes, donde 4 de 5 personas se dedican a esta actividad, como

segunda actividad se dedican al rebusque en donde 2 de cada 5 personas desarrollan la actividad como medio de subsistencia.

En términos generales, hay tres actividades prioritarias que realizan los adultos mayores en situación de calle- éstas son “las ventas y servicios ambulantes” (76,6%); el reciclaje, al cual se le dedica el 6.1% y el “rebusque” (4,9%).

Hay tres actividades, que en orden de importancia, realizan los habitantes **de** calle para la sobrevivencia de este colectivo de personas y son: el reciclaje, ventas y servicios ambulantes y “el rebusque”. Estas ocupan el 72.5% de las respuestas.

Por su parte, las actividades a las que se dedica el habitante **en** calle, son en su orden: Las ventas ambulantes - estacionarias (81.7%); el reciclaje (4.4%); “el rebusque” (3.7%) y los ayudantes de transporte (2.7%). El conjunto de estas cubre el 92,5% de las actividades de estas personas.

Aunque sigue prevaleciendo las ventas y servicios ambulantes y el reciclaje como las principales actividades tanto para hombres como mujeres, se observan ligeras diferencias por sexo, por ejemplo, ellas se dedican más a las ventas callejeras y la mendicidad. Los hombres trabajan más en el reciclaje, el rebusque y de ayudantes de transporte que las mujeres.

Se les preguntó, únicamente a los habitantes **en** la calle, la razón por la cual trabajaban y esto fue lo que respondieron:

TABLA 52. PARA QUÉ TRABAJA LA CALLE.

Razón principal por la cual	NNA			ADULTO JOVEN			ADULTO MAYOR			TOTAL		
	N	%	%	N	%	%	N	%	%	N	%	%

trabaja			FILA			FILA			FILA			FILA
Para ayudar en gastos de la casa	414	44,7	2,3	15035	89,0	83,0	2656	84,5	14,7	18105	86,3	100,0
Quiere tener su propio dinero	205	22,1	11,8	1244	7,4	71,5	291	9,3	16,7	1740	8,3	100,0
Trabajar con el resto de la familia	52	5,6	15,2	254	1,5	74,5	35	1,1	10,3	341	1,6	100,0
Para pagar sus estudios	49	5,3	28,7	120	0,7	70,2	2	0,1	1,2	171	0,8	100,0
Porque el trabajo lo aleja de los vicios	4	0,4	2,4	137	0,8	80,6	29	0,9	17,1	170	0,8	100,0
Lo obligan a trabajar	4	0,4	8,3	38	0,2	79,2	6	0,2	12,5	48	0,2	100,0
Otra	25	2,7	51,0	19	0,1	38,8	5	0,2	10,2	49	0,2	100,0
No responde	40	4,3	66,7	20	0,1	33,3	0	0,0	0,0	60	0,3	100,0
No aplica	134	14,5	46,7	35	0,2	12,2	118	3,8	41,1	287	1,4	100,0
Total	927	100,0	83,7	16902	100,0	83,7	3142	100,0	83,7	20.971	100,0	100,0

MUNICIPIO DE MEDELLÍN OCT. 2009 - CEO, ENCUESTA DE POBLACIÓN EN SITUACIÓN DE CALLE

El habitante **en** la calle, en una relación de 4 de cada 5 personas, declaró que trabajaba para ayudar a los gastos de la casa. Y 1 de cada 10 dice que para tener su propio dinero. En este caso se expresan claramente motivaciones económicas.

Son los NNA, entre el conjunto de ciclos vitales, quienes más manifestaron que trabajan porque *quieren tener su propio dinero*. Y los Adultos en general, colocaron el énfasis en trabajar para ayudar en los gastos de la casa.

Ahora bien, la anterior Tabla cobra más interés al relacionarla con el Tipo de Actividad que se realiza en la calle.

- ✓ Merece especial atención en este aparte, la situación de las actividades de los niños, niñas y adolescentes, pues según los criterios definidos por la OIT, la edad mínima para realizar trabajo denominado *ligero*, son los 13 años, aunque

en Colombia son los 14 años. También la OIT estableció cuales son *las Peores Formas del Trabajo Infantil –PFTI-* es decir, aquellas que ponen en peligro la salud y la vida de los menores, que son física, mental, social o moralmente perjudicial o dañino, “que esclavizan al niño, lo separan de su familia, lo exponen a peligros y enfermedades o lo dejan abandonado a su suerte en las calles” (OIT). Por lo tanto, se incluyen acá, entre otras actividades, la trata de niños, el trabajo forzoso u obligatorio, la prostitución, la pornografía y las actividades ilícitas.

Dentro de las actividades desarrolladas por la población de menores censados, se pueden clasificar dentro de las PFTI: el reciclaje, el trabajador(a) sexual, la mendicidad, coteros, el rebusque, conspiración y retacar. Veamos estas actividades a la luz de la Tabla 53:

TABLA 53. ACTIVIDADES QUE REALIZAN- *los habitantes NNA POR TIPOLOGIA BASE.*

Qué actividad realiza en la calle	Habitante de la Calle			Habitante en la Calle			Total
	N	%	% Fila	N	%	% Fila	N
Reciclaje	18	11.8	22.0	64	6.9	78.0	82
Ejerciendo la mendicidad	26	17.0	33.8	51	5.5	66.2	77
Al rebusque	31	20.3	41.9	43	4.6	58.1	74
Conspirando	18	11.8	40.9	26	2.8	59.1	44
Trabajador sexual	13	8.5	34.2	25	2.7	65.8	38
Coteros	3	2.0	16.7	15	1.6	83.3	18
Retacando	7	4.6	63.6	4	0.4	36.4	11
Ventas y servicios ambulantes	18	11.8	3.0	577	62.2	97.0	595
Ayudante de transporte	1	0.7	4.2	23	2.5	95.8	24
Actividades artísticas en semáforos y buses	2	1.3	11.8	15	1.6	88.2	17
Haciendo mandados	5	3.3	35.7	9	1.0	64.3	14
No responde	11	7.2	12.8	75	8.1	87.2	86
Total	153	100.0	14.2	927	100.0	85.8	1080

MUNICIPIO DE MEDELLÍN OCT. 2009 - CEO, ENCUESTA DE POBLACIÓN EN SITUACIÓN DE CALLE

- ✓ El 76% de la *población de la calle* realiza actividades que se clasificarían como PFTI. Es decir, 3 de cada 4 NNA.
- ✓ La *población en la calle* NNA que realiza alguna de estas actividades PFTI, disminuye ostensiblemente, llegando solo al 24,5%, esto es, solamente 1 de cada 4.
- ✓ 3 de cada 5 NNA (65,8%) que realizan actividades relacionadas con el trabajo sexual -de prostitución- son *habitantes en la calle*. Los otros 2 son Habitantes **de** la calle.
- ✓ 4 de cada 5 NNA que realizan actividades de coteros, son *habitantes en la calle*.

TABLA 54. ACTIVIDADES QUE REALIZAN- los habitantes NNA POR SEXO.

Qué actividad realiza en la calle	Masculino			Femenino		
	N	%	% Fila	N	%	% Fila
Reciclaje	68	9.2	82.9	14	4.2	17.1
Ejerciendo la mendicidad	66	8.9	85.7	11	3.3	14.3
Al rebusque	55	7.4	74.3	19	5.6	25.7
Conspirando	34	4.6	77.3	10	3.0	22.7
Trabajador sexual	1	0.1	2.6	37	11.0	97.4
Ayudante de transporte	24	3.2	100.0	0	0.0	0.0
Coteros	18	2.4	100.0	0	0.0	0.0
Ventas y servicios ambulantes	381	51.3	64.0	214	63.5	36.0
Actividades artísticas en semáforos y buses	16	2.2	94.1	1	0.3	5.9
Haciendo mandados	9	1.2	64.3	5	1.5	35.7
Retacando	9	1.2	81.8	2	0.6	18.2
No responde	62	8.3	72.1	24	7.1	27.9
Total	743	100.0	68.8	337	100.0	31.2

MUNICIPIO DE MEDELLÍN OCT. 2009 - CEO, ENCUESTA DE POBLACIÓN EN SITUACIÓN DE CALLE

La Tabla 54 permite extraer las siguientes apreciaciones:

- ✓ El 35,8% de los hombres y el 17,1% de las mujeres están dedicados a actividades PFTI.
- ✓ Entre las mujeres, la actividad clasificada como PFTI más destacada es la de trabajadora sexual, de hecho se indica que 1 de 10 mujeres NNA –lo que ya de sí es un exabrupto- en situación general de calle la ejerce
- ✓ Los hombre de una manera muy similar se distribuyen en tres actividades reconocidas como PFTI: Mendicidad, rebusque y reciclaje
- ✓ Además de trabajadoras sexuales, las mujeres NNA se dedican al rebusque, la mendicidad y a conspirar.

También se les preguntó, a los habitantes NNA en situación de calle, sobre las jornadas en las cuales realizaban sus actividades de sustento o trabajo:

TABLA 55. POBLACIÓN NNA SEGÚN JORNADA EN LA QUE REALIZA SUS ACTIVIDADES DE SUSTENTO.

En qué horario usted realiza las actividades de sustento o de trabajo	Habitante de la Calle			Habitante en Calle			Total	
	N	%	% Fila	N	%	% Fila	N	%
Todos los días de la semana	112	73.2	19.3	467	50.4	80.7	579	53.6
Solo fines de semana y festivos	11	7.2	32.4	23	2.5	67.6	34	3.1
Todas las mañanas de la semana	3	2.0	11.1	24	2.6	88.9	27	2.5
Todas las noches de la semana	6	3.9	6.3	90	9.7	93.8	96	8.9
Todas las tardes de la semana	1	0.7	0.6	157	16.9	99.4	158	14.6
Solo unos días de la semana	10	6.5	9.5	95	10.2	90.5	105	9.7
No responde	10	6.5	12.3	71	7.7	87.7	81	7.5
Total	153	100.0	14.2	927	100.0	85.8	1080	100.0

MUNICIPIO DE MEDELLÍN OCT. 2009 - CEO, ENCUESTA DE POBLACIÓN EN SITUACIÓN DE CALLE

En general, para estos pobladores NNA, mayoritariamente (53,6%) no existen diferenciaciones en los días laborales, para ellos la lucha por la subsistencia es diaria, todos los días de la semana, pero por supuesto, más en los casos de los habitantes **de** la calle.

En segundo lugar, prefieren trabajar todas las tardes de la semana.

Ahora bien, en los NNA **de** calle, después de quienes dijeron trabajar todos los días, le siguen en importancia quienes manifestaron preferencia por trabajar solo los fines de semana y festivos. En tanto que en los habitantes **en** calle, el segundo lugar lo ocupan quienes afirmaron trabajar todas las tardes de la semana.

2 de cada 3 habitantes NNA de la calle dedican un mínimo de 5 horas diarias a la búsqueda del sustento propio. Es decir, puede decirse que prácticamente tienen

dedicación de tiempo completo. Por supuesto, Entre los habitantes de calle la jornada de búsqueda del sustento, es predominantemente de más de 8 horas.

TABLA 56. POBLACIÓN NNA SEGÚN HORAS DIARIAS DEDICADAS A LAS ACTIVIDADES DE SUSTENTO.

Cuántas horas al día dedica a esas actividades	Habitante de la Calle			Habitante en Calle			Total	
	N	%	%Fila	N	%	%Fila	N	%
Más de 8 horas diarias	68	44.4	17.8	314	33.9	82.2	382	35.4
Entre 5 y 8 horas diarias	42	27.5	12.3	299	32.3	87.7	341	31.6
Entre 1 y 4 horas diarias	25	16.3	10.1	223	24.1	89.9	248	23.0
Menos de 1 hora diaria	6	3.9	20.0	24	2.6	80.0	30	2.8
No responde	12	7.8	15.2	67	7.2	84.8	79	7.3
Total	153	100.0	14.2	927	100.0	85.8	1080	100.0

MUNICIPIO DE MEDELLÍN OCT. 2009 - CEO, ENCUESTA DE POBLACIÓN EN SITUACIÓN DE CALLE

En una perspectiva general y de respeto de los derechos de los menores indica que este segmento poblacional, debiera tener como actividad principal su aplicación al estudio, sin embargo, eso no fue lo que arrojó el censo: Una tercera parte de los menores en situación de calle, declararon que su principal actividad de la semana pasada fue trabajar. *Buscar trabajo* se ubicó como la segunda actividad de la semana anterior y *Estudiar* se ubicó en tercer lugar y, en otra flagrante violación de los derechos de los menores, el trabajo sexual aparece en quinto lugar.

TABLA 57. POBLACIÓN NNA SEGÚN PRINCIPAL ACTIVIDAD LA SEMANA PASADA.

¿En qué actividad ocupó la mayor parte del tiempo la semana pasada? (la predominante)	Habitante de la Calle			Habitante en Calle			Total	
	N	%	%Fila	N	%	%Fila	N	%
Trabajando	36	23.5	10.6	304	32.8	89.4	340	31.5
Buscando trabajo	9	5.9	3.3	267	28.8	96.7	276	25.6
Estudiando	14	9.2	8.2	157	16.9	91.8	171	15.8
Oficios de Hogar	34	22.2	50.7	33	3.6	49.3	67	6.2
Otra actividad Trabajador Sexual	19	12.4	33.3	38	4.1	66.7	57	5.3
Otra actividad Rebusque	12	7.8	63.2	7	0.8	36.8	19	1.8
Otra actividad Mendicidad	8	5.2	42.1	11	1.2	57.9	19	1.8
Otra actividad Conspirando	0	0.0	0.0	18	1.9	100.0	18	1.7
Otra actividad Retacando	5	3.3	83.3	1	0.1	16.7	6	0.6
Otra actividad Haciendo mandados	0	0.0	0.0	3	0.3	100.0	3	0.3
No responde	16	10.5	15.4	88	9.5	84.6	104	9.6
Total	153	100.0	14.2	927	100.0	85.8	1080	100.0

MUNICIPIO DE MEDELLÍN OCT. 2009 - CEO, ENCUESTA DE POBLACIÓN EN SITUACIÓN DE CALLE

Trabajar, rebuscar, realizar oficios del hogar y ser trabajador sexual es el *perfil de los habitantes NNA de la calle*. Trabajar, buscar trabajo, estudiar y ser trabajador sexual es el *perfil de los habitantes NNA en la calle*.

Se quiso conocer también los niveles de subempleo y empleo insuficiente presentes en la población NNA.

En la Tabla 58 se destaca que 1 de cada 6 menores en situación de calle, trabajó –ya se describieron sus actividades laborales- por lo menos 1 hora en trabajo remunerado.

TABLA 58. POBLACIÓN NNA SEGÚN NIVELES DE SUBEMPLEO Y EMPLEO INSUFICIENTE.

Niveles de subempleo y empleo insuficiente		Habitante de la Calle			Habitante en Calle			Total	
		N	%	%Fila	N	%	%Fila	N	%
¿Trabajó por lo menos una hora en un trabajo remunerado la semana pasada?	Si	19	12.4	11.4	148	16.0	88.6	167	15.5
	No	80	52.3	22.0	284	30.6	78.0	364	33.7
	No Aplica	50	32.7	9.8	461	49.7	90.2	511	47.3
	No responde	4	2.6	10.5	34	3.7	89.5	38	3.5
	Total	153	100.0	14.2	927	100.0	85.8	1080	100.0
¿Tenía durante la semana pasada algún trabajo o negocio por el que recibía ingresos?	Si	4	2.6	13.3	26	2.8	86.7	30	2.8
	No	77	50.3	22.4	267	28.8	77.6	344	31.9
	No Aplica	69	45.1	10.2	609	65.7	89.8	678	62.8
	No responde	3	2.0	10.7	25	2.7	89.3	28	2.6
	Total	153	100.0	14.2	927	100.0	85.8	1080	100.0
¿Trabajó o colaboró en algún trabajo sin remuneración la semana pasada por una hora o más?	Si	6	3.9	10.7	50	5.4	89.3	56	5.2
	No	72	47.1	24.4	223	24.1	75.6	295	27.3
	No Aplica	73	47.7	10.3	635	68.5	89.7	708	65.6
	No responde	2	1.3	9.5	19	2.0	90.5	21	1.9
	Total	153	100.0	14.2	927	100.0	85.8	1080	100.0

MUNICIPIO DE MEDELLÍN OCT. 2009 - CEO, ENCUESTA DE POBLACIÓN EN SITUACIÓN DE CALLE

TABLA 59. POBLACIÓN NNA SEGÚN PARA QUIEN SE TRABAJA EN EL EMPLEO PRINCIPAL.

Las actividades de su empleo PRINCIPAL, corresponden a:	Habitante de la Calle			Habitante en Calle			Total	
	N	%	%Fila	N	%	%Fila	N	%
Una empresa u organización	1	0.7	4.2	23	2.5	95.8	24	2.3
Trabajador por cuenta propia	41	27.5	12.6	285	31.6	87.4	326	31.0
Empleado doméstico	0	0.0	0.0	3	0.3	100.0	3	0.3
Guiado por un adulto	4	2.7	4.4	86	9.5	95.6	90	8.6
Trabajador familiar sin remuneración	0	0.0	0.0	40	4.4	100.0	40	3.8
No responde	103	69.1	18.1	466	51.6	81.9	569	54.1
Total	149	100.0	14.2	903	100.0	85.8	1052	100.0

MUNICIPIO DE MEDELLÍN OCT. 2009 - CEO, ENCUESTA DE POBLACIÓN EN SITUACIÓN DE CALLE

Las respuestas expresadas en la Tabla 59 eran relativamente presumibles: Trabajadores por cuenta propia y trabajadores guiados por un adulto, son las respuestas conocidas dominantes. De hecho, prácticamente estas son las únicas opciones identificadas por los NNA de la calle.

TABLA 60. POBLACIÓN NNA ESPECÍFICAMENTE PARA QUIEN TRABAJA USTED.

Qué actividad realiza en la calle	Y ¿Para quién trabaja usted?														
	Padre			Madre			Familiares			Para sí mismo			Total		
	N	%	% Fila	N	%	% Fila	N	%	% Fila	N	%	% Fila	N	%	% Fila
Ventas y servicios ambulantes	8	72.7	2.4	53	81.5	15.9	70	75.3	21.0	203	64.4	60.8	334	69.0	100.0
Coteros	1	9.1	11.1	1	1.5	11.1	2	2.2	22.2	5	1.6	55.6	9	1.9	100.0
Ayudante de transporte	1	9.1	5.9	2	3.1	11.8	2	2.2	11.8	12	3.8	70.6	17	3.5	100.0
Actividades artísticas en semáforos y buses	0	0.0	0.0	0	0.0	0.0	3	3.2	30.0	7	2.2	70.0	10	2.1	100.0
Reciclaje	1	9.1	2.3	8	12.3	18.2	10	10.8	22.7	25	7.9	56.8	44	9.1	100.0
Trabajador sexual	0	0.0	0.0	0	0.0	0.0	4	4.3	13.8	25	7.9	86.2	29	6.0	100.0
Ejerciendo la mendicidad	0	0.0	0.0	1	1.5	25.0	0	0.0	0.0	3	1.0	75.0	4	0.8	100.0
Al rebusque	0	0.0	0.0	0	0.0	0.0	1	1.1	4.8	20	6.3	95.2	21	4.3	100.0
Conspirando	0	0.0	0.0	0	0.0	0.0	0	0.0	0.0	9	2.9	100.0	9	1.9	100.0
Retacando	0	0.0	0.0	0	0.0	0.0	0	0.0	0.0	1	0.3	100.0	1	0.2	100.0
Haciendo mandados	0	0.0	0.0	0	0.0	0.0	0	0.0	0.0	3	1.0	100.0	3	0.6	100.0
No responde	0	0.0	0.0	0	0.0	0.0	1	1.1	33.3	2	0.6	66.7	3	0.6	100.0
Total	11	100.0	2.3	65	100.0	13.4	93	100.0	19.2	315	100.0	65.1	484	100.0	100.0

MUNICIPIO DE MEDELLÍN OCT. 2009 - CEO, ENCUESTA DE POBLACIÓN EN SITUACIÓN DE CALLE

Interesa destacar acá para quien, los habitantes NNA, trabajan en las actividades identificadas como PFTI:

- ✓ Los que desarrollan la actividad de trabajo sexual, trabajan para sí mismos en una relación de 9 de cada 10 y el otro trabaja para un familiar.

- ✓ Los dedicados a las actividades de la mendicidad, trabajan para sí mismos en una relación de 8 de cada 10 y los otros 2 mendigan para la madre.
- ✓ Los que rebuscan, conspiran y retacan trabajan para sí mismos.

En las actividades no consideradas per se como PFTI se encuentra que los menores trabajan para el padre, la madre, un familiar y para sí mismos.

Ahora bien ¿Y cuánto ganaron los menores, en dinero y/o especie, el mes pasado?

TABLA 61. POBLACIÓN NNA ¿CUÁNTO GANO EL MES PASADO?

¿Cuánto ganó Usted en dinero y/o especie (comida, ropa, otros) el mes pasado?	Categoría del informante								
	Habitante de la Calle			Habitante en Calle			Total		
	N	%	% Fila	N	%	% Fila	N	%	% Fila
Menos de 1 SMLMV	38	24.8	10.2	334	36.0	89.8	372	34.4	100.0
Entre 1 y 2 SMLMV	4	2.6	7.0	53	5.7	93.0	57	5.3	100.0
No recibió	1	0.7	4.3	22	2.4	95.7	23	2.1	100.0
Más de 5 SMLMV	0	0.0	0.0	9	1.0	100.0	9	0.8	100.0
Entre 3 y 5 SMLMV	1	0.7	33.3	2	0.2	66.7	3	0.3	100.0
Entre 2 y 3 SMLMV	0	0.0	0.0	2	0.2	100.0	2	0.2	100.0
No aplica	103	67.3	18.1	466	50.3	81.9	569	52.7	100.0
No responde	6	3.9	13.3	39	4.2	86.7	45	4.2	100.0
Total	153	100.0	14.2	927	100.0	85.8	1080	100.0	100.0

MUNICIPIO DE MEDELLÍN OCT. 2009 - CEO, ENCUESTA DE POBLACIÓN EN SITUACIÓN DE CALLE

Su condición de población en altos niveles de pobreza se refleja en sus ingresos – dinero y/o especie- pues aquí se indica que 1 de cada 3 personas viven con ingresos por debajo de 1 salario mínimo mensual vigente y es la respuesta

dominante, independiente de tratarse de habitantes de la calle o en la calle. Sorprende sí que 3 habitantes de la calle declararan ingresos por encima de \$1.400.000, 00, es decir, 3 SMLV.

TABLA 62. POBLACIÓN NNA ¿EN QUE GASTA SU DINERO PRINCIPALMENTE?

¿En qué gasta prioritariamente su dinero? (1era opción)	Categoría del informante								
	Habitante de la Calle			Habitante en Calle			Total		
	N	%	%Fila	N	%	%Fila	N	%	%Fila
Comida	50	32.7	13.7	316	34.1	86.3	366	33.9	100.0
Ayudar en la casa	8	5.2	3.6	212	22.9	96.4	220	20.4	100.0
Consumir droga	79	51.6	54.1	67	7.2	45.9	146	13.5	100.0
Comprar ropa	6	3.9	4.8	120	12.9	95.2	126	11.7	100.0
Estudios	0	0.0	0.0	56	6.0	100.0	56	5.2	100.0
No especifica	2	1.3	3.8	50	5.4	96.2	52	4.8	100.0
Diversión	4	2.6	11.4	31	3.3	88.6	35	3.2	100.0
No responde	4	2.6	5.1	75	8.1	94.9	79	7.3	100.0
Total	153	100.0	14.2	927	100.0	85.8	1080	100.0	100.0

MUNICIPIO DE MEDELLÍN OCT. 2009 - CEO, ENCUESTA DE POBLACIÓN EN SITUACIÓN DE CALLE

Al interrogar a los NNA acerca de en qué se gastan el dinero que consiguen, se observan las siguientes respuestas en general:

- ✓ 1 de cada 3 gasta su dinero en adquirir comida.
- ✓ 1 de cada 5 en adquirir drogas o sustancias psicoactivas.
- ✓ 1 de cada 6 en ayudar a la casa.
- ✓ 1 de cada 10 en adquirir ropa.

Discriminando las respuestas según la tipología de base, se tiene que:

✓ Más de la mitad de los habitantes **de** la calle se gastan su dinero en adquirir sustancias psicoactivas (51,6%) y en comida en segundo lugar. No *invierten* en estudiar.

✓ Por su parte, los habitantes **en** la calle, primero gastan en comida, luego en ayudar en la casa y en tercer lugar, en comprar ropa.

Gráfico 23. Población NNA – En qué gasta su dinero

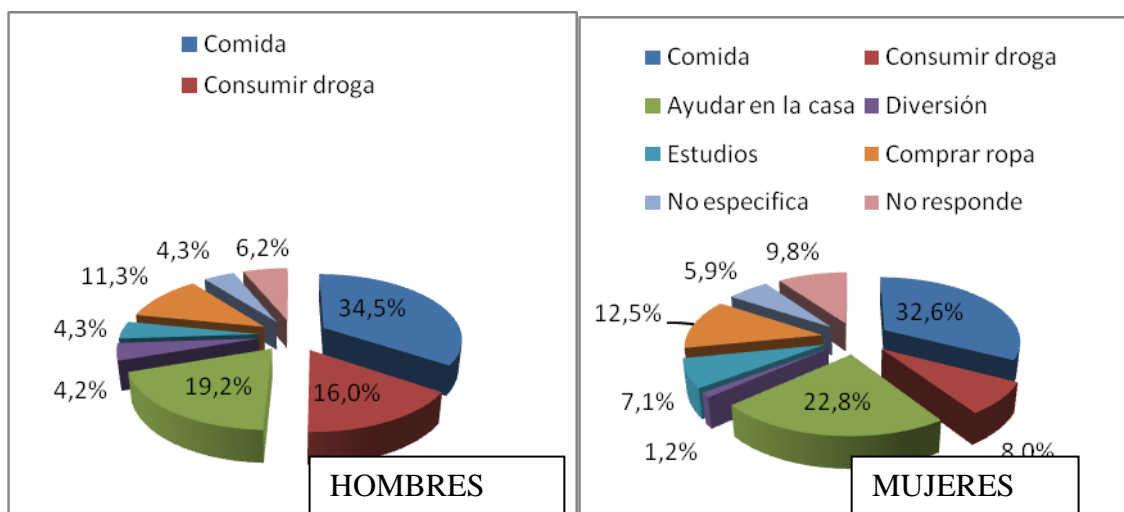

MUNICIPIO DE MEDELLÍN OCT. 2009 - CEO, ENCUESTA DE POBLACIÓN EN SITUACIÓN DE CALLE

No se perciben grandes diferencias en la estructura de gastos de los hombres y las mujeres NNA en situación de calle, sin embargo hay que destacar que los hombres gastan más en adquirir sustancias psicoactivas que las mujeres. Igualmente, que las mujeres gastan más en ayudar en la casa.

5. MOVILIDAD Y PARTICIPACION

5.1 Movilidad

Las personas en situación de calle que se encuentran habitando, en su mayoría, la zona del centro de la ciudad no son solamente los originarios de la ciudad, sino que en muchos de los casos provienen de otras regiones, encontrando de esta forma individuos provenientes de los lugares más remotos de Colombia. Ahora bien la pregunta que surge de lo anteriormente escrito es: ¿Por qué Medellín es centro de atención para todas estas personas que habitan en las calles? Pueden existir variadas respuestas a esta interrogante, pero según lo investigado la más acertada es la siguiente: Medellín es una ciudad que ofrece condiciones bastante cómodas para subsistir en estas condiciones. Sumándose a lo anterior la ciudadanía es muy solidaria con estos individuos.

Gráfico 24. ¿Ha vivido siempre en Medellín?

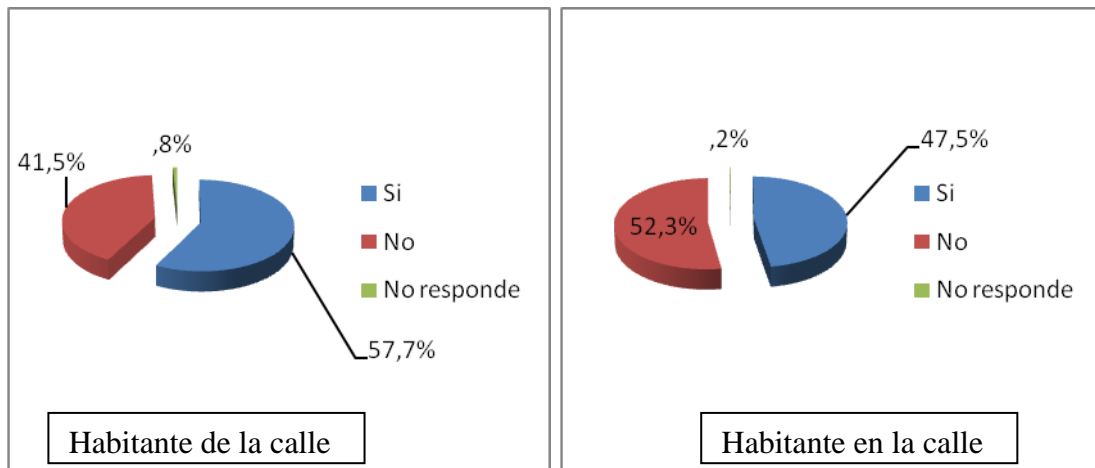

MUNICIPIO DE MEDELLÍN OCT. 2009 - CEO, ENCUESTA DE POBLACIÓN EN SITUACIÓN DE CALLE

TABLA 63. Ha vivido siempre en Medellín?

¿Ha vivido toda su vida en Medellín?		DE CALLE		EN CALLE		TOTAL
		N	%	N	%	
NNA	SI	96	2,9	617	2,9	713
	NO	55	1,6	301	1,4	356
ADULTO JOVEN	SI	1718	51,2	8313	39,7	10.031
	NO	1227	36,6	8567	40,9	9.794
ADULTO MAYOR	SI	136	4,1	1032	4,9	1.168
	NO	121	3,6	2108	10,1	2.229
TOTAL		3353	100,0	20938	100,0	24291

MUNICIPIO DE MEDELLÍN OCT. 2009 - CEO, ENCUESTA DE POBLACIÓN EN SITUACIÓN DE CALLE

Los gráficos anteriores y la Tabla 63, muestran la dinámica migratoria a nuestra ciudad. 12.379 personas en situación de calle, es decir el 51% del total de quienes aportaron respuesta, o lo que es lo mismo 1 de cada 2 personas, declararon que eran inmigrantes, que no habían vivido siempre en Medellín.

- ✓ Los habitantes **en** la calle, en un porcentaje del 52,4% dijeron no han vivido siempre en esta ciudad: Por supuesto, como anotamos en el apartado 1 de este informe, existe un grupo importante que es nacido fuera de la ciudad e incluso del Departamento, pero existe otro pequeño grupo que simplemente ha sido itinerante, salen y regresan en diferentes épocas.
- ✓ Entre los habitantes **de** la calle, 2 de cada 5 (41,8%) declaró que no había vivido siempre en Medellín, esto significa que contrario a los habitantes en calle, la mayoría de habitantes de calle si son nacidos y han vivido siempre en Medellín.

La indagación consecuente está referida a indagar las razones que han movido a este grupo importante de migrantes a buscar el amparo de la ciudad de Medellín. Y las respuestas son como siguen:

TABLA 64. ¿POR QUÉ SE VINO A VIVIR A MEDELLÍN?

¿Por qué causa se vino a vivir a Medellín?	Categoría del informante								
	Habitante de la Calle			Habitante en Calle			Total		
	N	%	% Fila	N	%	% Fila	N	%	% Fila
Búsqueda de trabajo	338	10.0	6.5	4885	23.3	93.5	5223	21.4	100.0
Razones familiares	492	14.6	14.4	2935	14.0	85.6	3427	14.1	100.0
Orden público	255	7.5	9.7	2362	11.3	90.3	2617	10.7	100.0
Le parecía atractiva	172	5.1	35.2	316	1.5	64.8	488	2.0	100.0
Razones de salud	15	0.4	15.2	84	0.4	84.8	99	0.4	100.0
Estudio	2	0.1	2.1	94	0.4	97.9	96	0.4	100.0
Otra	86	2.5	26.4	240	1.1	73.6	326	1.3	100.0
No aplica	1978	58.5	16.5	9993	47.7	83.5	11971	49.2	100.0
No sabe	24	0.7	44.4	30	0.1	55.6	54	0.2	100.0
No responde	19	0.6	37.3	32	0.2	62.7	51	0.2	100.0
Total	3381	100.0	13.9	20971	100.0	86.1	24352	100.0	100.0

MUNICIPIO DE MEDELLÍN OCT. 2009 - CEO, ENCUESTA DE POBLACIÓN EN SITUACIÓN DE CALLE

- ✓ Considerando solo los migrantes habitantes **en** la calle, en su respuesta más representativa dijeron que se vinieron a la ciudad buscando oportunidades de trabajo -1 de cada 4 de estos habitantes- o se vivieron por razones familiares - 1 de cada 7 de ellos-
- ✓ Los migrantes habitantes **de** la calle declararon, 1 de cada 7 personas, que había llegado a la ciudad por razones familiares y en menor escala dijeron que llegaron buscando trabajo. El orden público en ambas tipologías de habitantes

en situación de calle aparece como la tercera razón para haber llegado a la ciudad.

Los adultos jóvenes, que no han vivido toda la vida en Medellín, manifiestan en un 31,2% que antes vivían en Boyacá, un 2,6% dijo que en Nariño, el 1,9% declaró que vivía en Putumayo y el 1,5% manifestó venir de Cundinamarca.

Definitivamente la migración a esta ciudad no es reciente. Los habitantes en situación de calle, migrantes, mayoritariamente dicen llevar en la ciudad más de 10 años y solo un grupo muy pequeño arribó en el último año.

TABLA 65. ¿HACE CUÁNTO QUÉ SE VINO A VIVIR A MEDELLÍN?

¿Cuánto tiempo hace que vive en Medellín desde la última vez?	Categoría del informante								
	Habitante de la Calle			Habitante en Calle			Total		
	N	%	% Fila	N	%	% Fila	N	%	% Fila
Más de 10 años	803	23.8	9,5	7634	36.4	90.5	8437	34.6	100.0
Entre 1 y 5 años	288	8.5	16.5	1462	7.0	83.5	1750	7.2	100.0
Entre 6 y 10 años	184	5.4	13.4	1185	5.7	86.6	1369	5.6	100.0
Menos de 1 año	120	3.5	16.9	589	2.8	83.1	709	2.9	100.0
No responde	32	0.9	20.9	121	0.6	79.1	153	0.6	100.0
No sabe	4	0.1	18.2	18	0.1	81.8	22	0.1	100.0
No aplica	1950	57.7	16.4	9962	47.5	83.6	11912	48.9	100.0
TOTAL	3381	100	13,9	20971	100	86,1	24352	100	100

MUNICIPIO DE MEDELLÍN OCT. 2009 - CEO, ENCUESTA DE POBLACIÓN EN SITUACIÓN DE CALLE

En general, 1 de cada 3 inmigrantes habitantes en situación de calle, llegó a la ciudad hace más de 10 años, lo que perfectamente permite deducir que ya tienen

arraigo en la ciudad y eventualmente, existiría por lo menos una segunda generación de estos habitantes deambulando por nuestras calles.

- ✓ El panorama de tiempo de migración entre los habitantes **de** calle, indica que 1 de cada 4 tiene más de 10 años de haber inmigrado a esta ciudad. Mientras que el porcentaje de quienes llevan viviendo en esta ciudad menos de 1 año es definitivamente muy bajo –escaso 3,5%.
- ✓ Por su parte, los habitantes **en** calle, manifiestan mayor arraigo, pues los datos indican que 1 de cada 3 de estos habitantes tiene más de 10 años en la ciudad e, igualmente los inmigrantes llegados hace menos de 1 año son pocos.

5.2 Participación

Este aparte está orientado especialmente a los menores, a los pobladores identificados como NNA.

TABLA 66. POBLACIÓN NNA ¿QUÉ ACTIVIDADES RECREATIVAS PRACTICA?

		Habitante de la Calle			Habitante en Calle			Total	
		N	%	% Fila	N	%	% Fila	N	%
¿Qué actividades recreativas practica usted? (1era opción)	Lectura	5	3.3	4.4	109	11.8	95.6	114	10.6
	Dibujo	23	15.0	11.9	171	18.4	88.1	194	18.0
	Caminatas	15	9.8	11.0	121	13.1	89.0	136	12.6
	Aeróbicos	8	5.2	13.6	51	5.5	86.4	59	5.5
	Relajación mental	1	0.7	4.5	21	2.3	95.5	22	2.0
	Ninguna	91	59.5	18.6	398	42.9	81.4	489	45.3
	Otra	8	5.2	17.0	39	4.2	83.0	47	4.4
	No responde	2	1.3	10.5	17	1.8	89.5	19	1.8
	Total	153	100.0	14.2	927	100.0	85.8	1080	100.0
¿Qué actividades recreativas practica usted? (2da opción)	Lectura	3	2.0	5.3	54	5.8	94.7	57	5.3
	Dibujo	7	4.6	11.1	56	6.0	88.9	63	5.8
	Caminatas	8	5.2	13.6	51	5.5	86.4	59	5.5
	Aeróbicos	3	2.0	25.0	9	1.0	75.0	12	1.1
	Relajación mental	0	0.0	0.0	7	0.8	100.0	7	0.6
	Otra	2	1.3	7.7	24	2.6	92.3	26	2.4
	No responde	130	85.0	15.2	726	78.3	84.8	856	79.3
	Total	153	100.0	14.2	927	100.0	85.8	1080	100.0

MUNICIPIO DE MEDELLÍN OCT. 2009 - CEO, ENCUESTA DE POBLACIÓN EN SITUACIÓN DE CALLE

Dibujar y caminar se constituyen las actividades recreativas más importantes para los habitantes NNA en situación de calle, así lo declaró 2 de cada 5 habitantes. Pero, igualmente 2 de cada 5 de estos pobladores, dijeron que no practicaban ninguna actividad recreativa, proporción que como muestra la Tabla 66, es mayor entre los habitantes **de** la calle.

TABLA 67. POBLACIÓN NNA ¿QUÉ ACTIVIDADES DEPORTIVAS PRACTICA?

		Habitante de la Calle			Habitante en Calle			Total	
		N	%	% Fila	N	%	% Fila	N	%
¿Qué actividades deportivas practica Usted? (1era opción)	Gimnasia	1	0.7	2.8	35	3.8	97.2	36	3.3
	Fútbol	71	46.4	14.4	421	45.4	85.6	492	45.6
	Basquetbol	3	2.0	4.3	67	7.2	95.7	70	6.5
	Beisbol	1	0.7	33.3	2	0.2	66.7	3	0.3
	Deportes en General	3	2.0	2.9	100	10.8	97.1	103	9.5
	Ninguna	68	44.4	19.9	273	29.4	80.1	341	31.6
	Otra	3	2.0	17.6	14	1.5	82.4	17	1.6
	No responde	3	2.0	16.7	15	1.6	83.3	18	1.7
	Total	153	100.0	14.2	927	100.0	85.8	1080	100.0
¿Qué actividades deportivas practica Usted? (2da opción)	Gimnasia	4	2.6	12.9	27	2.9	87.1	31	2.9
	Fútbol	3	2.0	6.3	45	4.9%	93.8	48	4.4
	Basquetbol	11	7.2	13.8	69	7.4	86.3	80	7.4
	Beisbol	1	0.7	7.7	12	1.3	92.3	13	1.2
	Deportes en General	3	2.0	4.3	66	7.1	95.7	69	6.4
	Otra	5	3.3	16.7	25	2.7	83.3	30	2.8
	No responde	126	82.4	15.6	683	73.7	84.4	809	74.9
	Total	153	100.0	14.2	927	100.0	85.8	1080	100.0

MUNICIPIO DE MEDELLÍN OCT. 2009 - CEO, ENCUESTA DE POBLACIÓN EN SITUACIÓN DE CALLE

El futbol es el deporte más popular, más practicado por los habitantes NNA en situación de calle, pero 1 de cada 3 dijo que no practicaba ningún deporte.



TABLA 68. POBLACIÓN NNA ¿QUÉ ACTIVIDADES LÚDICAS PRACTICA?

		Habitante de la Calle			Habitante en Calle			Total	
		N	%	% Fila	N	%	% Fila	N	%
¿Qué actividades lúdicas practica Usted? (1era opción)	Títeres	0	0.0	0.0	29	3.1	100.0	29	2.7
	Juegos de mesa	21	13.7	12.1	153	16.5	87.9	174	16.1
	Asistir a cine	10	6.5	9.3	98	10.6	90.7	108	10.0
	Juegos de magia	1	0.7	4.5	21	2.3	95.5	22	2.0
	Ninguna	104	68.0	15.2	578	62.4	84.8	682	63.1
	Otra	10	6.5	27.0	27	2.9	73.0	37	3.4
	No responde	7	4.6	25.0	21	2.3	75.0	28	2.6
	Total	153	100.0	14.2	927	100.0	85.8	1080	100.0
¿Qué actividades lúdicas practica Usted? (2da opción)	Títeres	1	0.7	6.3	15	1.6	93.8	16	1.5
	Juegos de mesa	2	1.3	9.1	20	2.2	90.9	22	2.0
	Asistir a cine	1	0.7	3.7	26	2.8	96.3	27	2.5
	Juegos de magia	1	0.7	9.1	10	1.1	90.9	11	1.0
	Otra	4	2.6	16.0	21	2.3	84.0	25	2.3
	No responde	144	94.1	14.7	835	90.1	85.3	979	90.6
	Total	153	100.0	14.2	927	100.0	85.8	1080	100.0

MUNICIPIO DE MEDELLÍN OCT. 2009 - CEO, ENCUESTA DE POBLACIÓN EN SITUACIÓN DE CALLE

Los juegos de mesa son los que más concitan la actividad lúdica de los habitantes en situación de calle, pero 3 de cada 5 dijo que no tenía ninguna actividad lúdica como práctica.

6. CONCLUSIONES

La conceptualización de habitante en calle y de la calle, como se ha mencionado anteriormente, parte de la necesidad de evaluar las diferencias significativas desde los niños, niñas y adolescentes hasta los adultos mayores, pasando por los adultos jóvenes lo cual lleva a una emergente caracterización, ya que de esta depende la apropiación de estrategias y planes que tome la Secretaría de Bienestar Social para prevenir y mitigar cada uno de los frentes o poblaciones antes mencionados; estableciendo criterios justos y uniformes, que posibiliten y propendan por la apropiación concienzuda de un modelo que conlleve a un canal continuo de comunicación, involucrando las necesidades más apremiantes de cada uno de los grupos anteriormente descritos con el fin de ayudarlos, y ofrecerles mejor calidad de vida.

Entre la caracterización de habitantes de calle y en calle, hay una línea de actuación del día a día que describen lo que una persona hace, o puede hacer para desarrollar y mantener su ingenio a la hora de sobrevivir en “su mundo”.

1. La población de estudio se clasifica en tres grandes grupos, que identificamos como ciclos vitales, a saber: niños, niñas y adolescentes (NNA, habitantes entre 0 y 17 años inclusive), Adultos Jóvenes (habitantes entre 18 y 59 años inclusive) y Adulto Mayores (Habitantes de 60 años en adelante).

2. Las edades promedio, que arrojó la información censal, son:

En NNA, se ubicó en los 14,01 años. Pero el sexo masculino esta en 13,97 años y el sexo femenino en 14,08 años.

En Adultos jóvenes, está en 39,54 años, distribuidos así: hombres en 40,13 y mujeres en 38,30 años.

Los adultos mayores están en promedio en 68,3 años, pero los hombres se ubicaron en 71,22 años y las mujeres en 61,94 años.

3. En total se censaron 24.352 habitantes en situación de calle²⁷, distribuidos así: el 13,88% son habitantes **de** calle y 86,12% son habitantes **en** calle. Que expresan la siguiente proporción; por cada 6 habitantes en situación de calle, solo 1 corresponde a la tipología de habitante **de** calle, mientras que los otros 5 son habitantes **en** calle, es decir, que una vez terminan sus actividades cotidianas regresan a una vivienda, a una residencia, a un hotel.

CICLOS VITALES	HABITANTE DE LA CALLE	HABITANTE EN LA CALLE	TOTAL
NNA	153	927	1.080
ADULTO JOVEN	2.970	16.902	19.872
ADULTO MAYOR	258	3.142	3.400
TOTALES	3.381	20.971	24.352

Adicionalmente también, se encontraron 918 casos de personas institucionalizadas, de los cuales, 28 son NNA, 214 se identificaron como adultos jóvenes y 676 correspondieron a adultos mayores.

4. En relación con el sexo del habitante en situación de calle, se mantiene la tendencia general de predominio masculina: el 69,8% (16.986 habitantes) son hombres, mientras que el 30,2% son mujeres (7.366 habitantes), por tanto, el

²⁷ Adicionalmente, se elaboraron 607 fichas, correspondientes a habitantes de la calle, distribuidos así: 155 NNA, 323 adultos jóvenes y 129 adultos mayores. Por sexo 437 hombres y 170 mujeres.

índice de masculinidad es 2,31, es decir, por cada 100 mujeres en situación de calle existen 231 hombres en iguales circunstancias.²⁸

5. Al momento del Censo, la condición de 'soltero(a)' es la mayoritaria en esta población, prácticamente la mitad se declaró soltera, 2 de cada 5 se declararon en unión libre o casados, 1 de cada 10 dijo ser separado o divorciado y 1 de cada 20 se declaró en estado de viudez.

6. En la ciudad de Medellín, es claro que existen unos polos de actividades económicas que los convierten en zonas propicias para que poblaciones callejeras logren desarrollar sus estrategias de sobrevivencia. Los pobladores en situación de calle de forma individual o grupal desarrollan sus actividades diarias o de lugar de dormitorio, principalmente en las comunas de la Candelaria, de San Javier y las llamadas zonas nororiental y noroccidental. El centro de la Ciudad continúa siendo un territorio al que confluye el habitante de calle, porque allí tiene mayores posibilidades de lograr sus recursos de sobrevivencia. Con respecto a la consecución de alimentos y refugio, los habitantes de calle prefieren asentarse en sectores de alta actividad comercial, donde, logran establecer un cierto tipo de vínculo tácito con los propietarios de los establecimientos, es decir, los habitantes de calle intercambian alimentación y refugio por actividades diarias de aseo o vigilancia de espacios comerciales o de estacionamiento. Por supuesto, también el centro histórico y comercial es asiento de espacios propicios para el desarrollo de sus actividades de sobrevivencia como son la facilidad para el "rebusque" debido a la alta afluencia de personas y comercio, expendios u "ollas".

²⁸ El censo del 2002, en Medellín, también indicaba que las tres cuartas partes de los habitantes en calle eran hombres.

7. En cuanto al sitio de ubicación, la población en situación de calle es una población itinerante.
8. Ligeramente en los hombres pesó más el abandono familiar que su deseo - voluntario- de estar en la calle y esta relación se invierte para las mujeres, en donde el abandono familiar pasó a un segundo lugar.
9. Entre los habitantes NNA, se estableció que su decisión *voluntaria* es la razón primordial para estar en situación de calle -es casi 1 de cada 3 respuestas de NNA. En una proporción mucho menor se mencionan otras dos causas: el maltrato familiar y el consumo de sustancias psicoactivas.

Para los adultos jóvenes, prácticamente con el mismo peso en las respuestas, se asocian a su situación de calle tres causas: la principal se encuentra en el abandono familiar, seguido del consumo de sustancias psicoactivas y de su actitud voluntaria.

Para los adultos mayores en general, la principal causa se ubicó en el abandono familiar, seguido de su actitud voluntaria de asumir la calle y de la necesidad de buscar alternativas económicas.

10. En cuanto a las razones del **porque les gusta vivir en la calle** se destaca un alto número de personas que responden que "*no hay nada les guste para vivir en la calle*".
11. La migración a esta ciudad no es reciente. Los habitantes en situación de calle, migrantes, mayoritariamente dicen llevar en la ciudad más de 10 años y solo un grupo muy pequeño arribó en el último año.

Los migrantes habitantes **en** la calle, en su respuesta más representativa dijeron que se vinieron a la ciudad buscando oportunidades de trabajo, en tanto que los migrantes habitantes **de** la calle declararon que llegaron a la ciudad por razones familiares. El orden público en ambas tipologías de habitantes en situación de calle aparece como la tercera razón para llegar a la ciudad.

12. Nueve de cada 10 habitantes en situación de calle declararon que sabían leer y escribir. Pero es preocupante el alto volumen de habitantes analfabetas, pues 3.223 personas declararon que no sabían leer ni escribir, dentro de un total de 24.352 pobladores consultados, lo que genera una tasa general de analfabetismo del 13,23%. Se puede concluir que la tasa de analfabetismo de los habitantes de la calle es mayor que la de los habitantes en calle -18,39% y 12,4% respectivamente²⁹
13. Contrario a lo que podría suponerse, los datos muestran una buena situación de protección o cobertura con respecto a la salud, aunque por supuesto dista de ser la ideal y la **desprotección** se inclina más hacia el lado de los habitantes **de** la calle que al lado de los habitantes en calle.

Ocho de cada diez habitantes en situación de calle tienen cobertura, bien por la vía del SISBEN, o bien, a través de una EPS³⁰.

Existe una brecha en la atención femenina en las habitantes de la calle en relación con las habitantes en la calle: mientras que 9 de cada 10 mujeres **en** la calle

²⁹ El censo de población en situación de calle de la ciudad de Cali, 2005, indicó una tasa general de analfabetismo más alta 19,12% discriminado así: el 19,2% en habitantes de la calle y 22,1% en los habitantes en la calle. Op.cit p. 37

³⁰ Al contrario de lo que sucede en nuestra ciudad, el censo de población en situación de calle de la ciudad de Cali, 2005, mostró una muy preocupante situación de desprotección, pues el 83,2% de los habitantes de la calle no contaban con ningún servicio de salud y solo el 14,2% reportó afiliación al SISBEN, el 1,5% a una EPS y el 1,5% a otra entidad. Para los habitantes en la calle, la situación mejoraba un poco, pero el 46,1% carecían de servicio de salud, el 11,5% tenían EPS y el 2,3% estaban afiliados a otra entidad. Op.cit p. 49.

tienen cobertura en salud, solo un poco más de 6 de 10 mujeres **de** la calle se encuentran cubiertas.

Se aprecia que la prevalencia³¹ es alta en este segmento poblacional. La realidad es aplastante: 1 de cada 5 habitantes de calle manifiesta algún tipo de discapacidad permanente.

14. Entre los *habitantes de la calle*, ocupan el primer lugar las discapacidades físicas (44,7% de las discapacidades) antecediendo a las sensoriales (40,3%). Además, los discapacitados mentales llegan al 15% del total de discapacidades.

Entre los habitantes **en** la calle, las discapacidades son en su orden: Sensoriales (50,4%), luego aparecen las físicas (38,3%) y las mentales alcanzan al 11,2% de estos discapacitados.

15. El consumo de sustancias psicoactivas ilegales es muy extendido, pues 4.864 habitantes declararon su consumo, es decir, casi 1 de cada 5 habitantes -el 19,97% del total- Pero el problema es particularmente agudo entre los *habitantes de la calle* en donde el 74.4%, que equivalen a 2.516 personas, declaró que consumía alguna o varias de estas: marihuana, bazuco, cocaína, perico o éxtasis, pepas y/ o sacol.

El consumo entre los *habitantes en la calle* es relativamente bajo, ya que llega solo al 10%, que equivale a 2.096 personas.

³¹ Es el número de personas que tiene una enfermedad o limitación específica en un determinado momento.

Igualmente, se puede afirmar que el consumo de sustancias psicoactivas es más propio de los hombres, ya que es significativamente muy bajo entre las mujeres, independientemente que se trate de habitantes de la calle o en la calle –sólo el 13,6% y el 14,7% respectivamente.

En cuanto al consumo de las sustancias psicoactivas legales, específicamente de alcohol y tabaco, el panorama general es el siguiente: 2 de cada 5 habitantes en situación de calle (41,7%) son consumidoras. De ellas, el consumo más acentuado se encuentra entre los *habitantes en la calle* pues aportan 3 adictos de cada 4. Igualmente, se destaca que es un consumo mayoritariamente masculino ya que de cada 5 consumidores 4 son hombres, independientemente que sean de o en calle.

El tema de la Ludopatía, no aparece tan extendido como las 2 adicciones anteriores pues solo el 7,6% se declaró adicto. Por supuesto, predominó la ludopatía entre los habitantes *en la calle*, constituyendo una relación de 3 de cada 4 ludópatas. El otro sería habitante *de* calle.

16. Al interrogar a los menores acerca de en qué se gastan el dinero que consiguen, se observa que:

- 1 de cada 3 gasta su dinero en adquirir comida.
- 1 de cada 5 en adquirir drogas o sustancias psicoactivas.
- 1 de cada 6 en ayudar a la casa.
- 1 de cada 10 en adquirir ropa.

Sin embargo, más de la mitad de los habitantes de la calle se gastan su dinero en adquirir sustancias psicoactivas.

17. Los habitantes **de** la calle, se orientan esencialmente al reciclaje -2 de cada 5 habitantes- y en segundo lugar aparece la actividad denominada del rebusque -1 de cada 5

En tanto que los habitantes en la calle, tienen como actividad central las ventas y servicios ambulantes, así lo expresaron 4 de cada 5 de estos habitantes.

18. Dentro de las actividades desarrolladas por la población de menores censados, claramente se pueden clasificar dentro de las PFTI: el reciclaje, el trabajador(a) sexual, la mendicidad, coteros, el rebusque, conspiración y retacar.

El 76% de la *población de calle* realiza actividades que se clasificarían como PFTI. Es decir, 3 de cada 4 NNA.

Por el contrario, solo 1 de cada 4 -24,5%- NNA de la *población en la calle* realiza alguna de estas actividades PFTI.

3 de cada 5 NNA (59,8%) que realizan actividades relacionadas con el trabajo sexual -de prostitución- son *habitantes en la calle*. Los otros 2 son Habitantes de la calle.

3 de cada 5 NNA que realizan actividades de coteros, son *habitantes en la calle*.0

19. Trabajar, rebuscar, ejercer la mendicidad y ser trabajador sexual es el *perfil de los habitantes NNA de la calle*. Trabajar, estudiar y ser trabajador sexual es *el perfil de los habitantes NNA en la calle*.