

## Original

# Progreso de estadio y requerimiento de terapia de reemplazo renal en un programa de protección renal en Colombia. Estudio de cohorte

Carlos Enrique Yepes Delgado<sup>a,b,\*</sup>, Sara Pérez Dávila<sup>a</sup>, Marcela Montoya Jaramillo<sup>a</sup> y Beatriz Elena Orrego Orozco<sup>a</sup>

<sup>a</sup> Facultad de Medicina, Universidad de Antioquia, Medellín, Colombia

<sup>b</sup> Unidad de Investigaciones, Hospital Pablo Tobón Uribe, Medellín, Colombia

### INFORMACIÓN DEL ARTÍCULO

#### Historia del artículo:

Recibido el 6 de agosto de 2016

Aceptado el 23 de noviembre de 2016

2016

#### Palabras clave:

Fallo renal crónico  
Terapia de reemplazo renal  
Insuficiencia renal terminal  
Evaluación de efectividad de intervenciones  
Servicios preventivos de salud

### R E S U M E N

**Antecedentes:** Debido a la carga global de la enfermedad renal crónica (ERC), la Organización Mundial de la Salud fomentó programas de protección renal (PPR) para impactar en su incidencia con medidas de prevención y control.

**Objetivos:** Evaluar la efectividad de un PPR en Colombia sobre el progreso de estadio en ERC y el requerimiento de terapia de reemplazo renal (TRR).

**Métodos:** Estudio analítico de seguimiento a 2 cohortes de pacientes con diagnóstico de ERC, que compara el comportamiento de indicadores clínicos y de deterioro renal entre pacientes expuestos a un PPR versus el tratamiento convencional (TC). Como tamaño de muestra se tuvo en cuenta el censo de la población de ambas aseguradoras. Se calculó la tasa de incidencia, la supervivencia (Kaplan Meier) y la influencia de la exposición al PPR sobre los desenlaces entre PPR y TC mediante un análisis multivariado (Cox).

**Resultados:** Los pacientes expuestos al PPR se demoraron más en hacer el primer progreso de estadio y en requerir TRR. La tasa de incidencia para progreso es mayor en TC (0,050; IC 95%: 0,040-0,064) que en PPR (0,034; IC 95%: 0,030-0,039). Razón de tasas de incidencia: 1,480 (IC 95%: 1,21-1,90). El riesgo instantáneo de progreso fue menor en PPR (HR: 0,855; IC 95%: 0,74-0,98), al igual que el riesgo de requerir TRR (HR: 0,797; IC 95%: 0,606-1,049).

**Conclusiones:** El PPR representa una estrategia de prevención secundaria en ERC que impacta en el progreso de estadio y requerimiento de TRR. La captación temprana de pacientes mejora dichos desenlaces.

© 2017 Sociedad Española de Nefrología. Publicado por Elsevier España, S.L.U. Este es un artículo Open Access bajo la licencia CC BY-NC-ND (<http://creativecommons.org/licenses/by-nc-nd/4.0/>).

\* Autor para correspondencia.

Correo electrónico: [caenyede@gmail.com](mailto:caenyede@gmail.com) (C.E. Yepes Delgado).

<http://dx.doi.org/10.1016/j.nefro.2016.11.023>

0211-6995/© 2017 Sociedad Española de Nefrología. Publicado por Elsevier España, S.L.U. Este es un artículo Open Access bajo la licencia CC BY-NC-ND (<http://creativecommons.org/licenses/by-nc-nd/4.0/>).

## Stage progression and need for renal replacement therapy in a renal protection programme in Colombia. A cohort study

### A B S T R A C T

#### Keywords:

Chronic renal failure  
Renal replacement therapy  
End-stage renal failure  
Evaluation of the effectiveness of interventions  
Preventive health services

**Background:** Due to the global burden represented by chronic kidney disease (CKD), the World Health Organization encouraged the implementation of renal protection programmes (RPP) to affect its incidence through prevention and control measures.

**Objectives:** To assess the effectiveness of a Colombian RPP in terms of its effect on the stage progression of CKD and the need for renal replacement therapy (RRT).

**Methods:** An analytical study that monitored 2 cohorts of patients diagnosed with CKD. The study compares the behaviour of clinical and renal impairment indicators from patients exposed to a RPP with that of patients following conventional treatment (CT). The population of both intervention groups was considered when determining the sample size. The incidence rate was calculated as well as patient survival (Kaplan Meier). In addition, a multivariate analysis (Cox) was used to calculate the influence that exposure to the RPP had on the outcomes of the patients following the RPP and those following CT.

**Results:** The patients exposed to the RPP took longer to advance to the next CKD stage and require RRT. The incidence rate for progression is higher for the patients following CT (0.050, IC 95%: 0.040-0.064) compared to those in the RPP (0.034, IC 95%: 0.030-0.039). The ratio of incidence rates was 1.480 (IC 95% 1.21-1.90). The hazard of progression was lower for the RPP (HR: 0.855, IC 95%: 0.74- 0.98), as was the hazard of requiring RRT (HR: 0.797, IC 95%: 0.606-1.049).

**Conclusions:** The RPP is a secondary prevention strategy against CKD which has an effect on the stage progression of CKD and the need for RRT. Early patient detection has a positive effect on the outcomes studied.

© 2017 Sociedad Española de Nefrología. Published by Elsevier España, S.L.U. This is an open access article under the CC BY-NC-ND license (<http://creativecommons.org/licenses/by-nc-nd/4.0/>).

## Introducción

La enfermedad renal crónica (ERC) es considerada un problema de salud pública a nivel mundial. Se estima que una de cada 10 personas sufre algún grado de disfunción renal que progresa de manera silenciosa, con mayor frecuencia de manifestaciones clínicas en estadios avanzados, las cuales generalmente son irreversibles y afectan de manera significativa la calidad de vida<sup>1</sup>. Para el año 2010 la prevalencia global de la enfermedad se estimó en el 10,4% en los hombres y en el 11,8% en mujeres; además, el número total de personas con ERC reportadas alrededor del mundo para ese año fue de más de 400 millones, la mayoría provenientes de países en desarrollo<sup>2</sup>.

El progreso de esta entidad está asociado al desarrollo de enfermedad renal crónica terminal (ERCT) y posterior terapia de reemplazo renal (TRR), además de a un gran deterioro cardiovascular, metabólico, cognitivo y al aumento en la mortalidad dentro de este grupo de pacientes<sup>3</sup>.

El aumento en la incidencia de diabetes mellitus (DM) e hipertensión arterial (HTA), así como el pobre control de lípidos y hábitos como el tabaquismo se correlacionan con el registro acelerado de nuevos casos de enfermedad renal<sup>4,5</sup>, la gran mayoría aún en estadios iniciales<sup>6</sup>, lo que significa que en muchos pacientes se pueden aplicar estrategias para prevenir el progreso a fases terminales mediante un control y tratamiento oportunos, incluso en los que, aún sin

la enfermedad, se encuentran en riesgo y son susceptibles también a mecanismos de prevención. En Latinoamérica la prevalencia de ERCT con TRR ha aumentado significativamente; para el año 2010, la prevalencia de diálisis en países latinoamericanos fue de 660 por cada millón de habitantes; el trasplante renal se estimó en 19,1 casos por cada millón de habitantes<sup>7</sup>.

La Organización Mundial de la Salud (OMS) propuso implementar programas de protección renal (PPR) con el objetivo de impactar en la carga global de ERC, mejorar sus indicadores e implementar medidas de control y prevención<sup>8</sup>. En consecuencia, se encuentran grandes estudios como el KEEP y el NHANES III, cuyo objetivo ha sido la detección temprana de la enfermedad, con énfasis en las poblaciones más susceptibles, que identifican factores de riesgo y de pronóstico con el fin de reducir el impacto en la salud de estos pacientes<sup>9</sup>. En Latinoamérica se han creado estrategias similares: en México se creó una versión del KEEP<sup>10</sup>, mientras que países como Uruguay y Chile, entre otros, han creado programas nacionales que promueven el diagnóstico temprano, la atención oportuna y la prevención del deterioro de la enfermedad y de la calidad de vida<sup>11-14</sup>.

En Colombia, la ERC se entiende como una enfermedad de alto costo desde 1993. De acuerdo con la legislación colombiana, las entidades promotoras de salud (EPS) afiliadas a los pacientes al Sistema de Seguridad Social y, en general, proveen prevención secundaria y TRR<sup>15</sup>. Este estudio pretendió evaluar la efectividad de un PPR en Colombia, determinada

mediante el progreso de estadio en ERC y el requerimiento de TRR.

## Métodos

### Diseño del estudio

Estudio analítico con seguimiento a 2 cohortes dinámicas de pacientes con diagnóstico de ERC, que pretende comparar el comportamiento de los indicadores clínicos, de laboratorio y de deterioro renal entre los pacientes expuestos a un PPR y quienes estaban bajo TC.

### Ambiente y participantes

La población estudiada fue el censo de usuarios de 2 EPS colombianas. De manera retrospectiva, se recogió información registrada en las historias clínicas electrónicas de ambas aseguradoras desde el año en que empezó el PPR hasta el momento en que comenzó el estudio. Luego, en forma prospectiva hasta completar 5 años de seguimiento. Los criterios de inclusión fueron: el haber estado afiliado a la EPS durante el tiempo de seguimiento y cumplir criterios KDOQI para ERC<sup>16,17</sup>. Se excluyó a los menores de 15 años y a quienes hubiesen estado registrados en ambas instituciones en algún momento del estudio. El inicio del seguimiento se entendió como el momento de diagnóstico de ERC o el ingreso al PPR. Se contó con el aval ético del IRB/IEC de las instituciones involucradas.

### Programa de protección renal vs. tratamiento convencional

El PPR es una estrategia de prevención secundaria compuesta por un protocolo de citas educativas y asistenciales, con exámenes clínicos y de laboratorio periódicos, además, se concentra en la búsqueda activa de pacientes en riesgo. Está conformada por un primer nivel de atención, el cual hace seguimiento a pacientes en estadios tempranos de ERC con médicos generales y enfermeras, además de 2 citas por año con Medicina Interna y Nutrición. El segundo nivel atiende a pacientes desde el estadio 3, con citas por Medicina Interna, Nefrología y Nutrición en forma trianual o bimensual según el estadio. Los exámenes de laboratorio se realizan el mes anterior a la cita, según la guía técnica del PPR.

Por otro lado, el TC brinda atención de primer nivel tanto para los pacientes en riesgo como para los que tenían diagnóstico de ERC; la remisión a un especialista se realiza según el criterio del médico general tratante, una vez el paciente consultaba a necesidad. No se aplica una guía o protocolo de atención; tampoco hay búsqueda activa de pacientes.

### Variables

De exposición: estar expuesto a PPR versus el TC.

Las variables consideradas como criterios para el diagnóstico de ERC fueron: depuración de creatinina menor de 60 ml/min (medida por la prueba de Cockcroft-Gault), alteración de la ecografía renal, proteinuria mayor de 150 mg/día,

alteración del sedimento urinario y, en diabéticos, microalbuminuria mayor de 30 mg<sup>16,17</sup>.

Variables dependientes: tiempo desde el diagnóstico hasta el primer progreso de estadio y tiempo desde el diagnóstico hasta el requerimiento de TRR.

Variables independientes: las características clínicas y de laboratorio.

### Fuente de datos y mediciones

Se extrajo información a partir de las bases de datos suministradas por cada EPS, y por los datos provenientes de la captación progresiva desde las historias clínicas de los pacientes durante el tiempo del estudio.

### Tamaño del estudio

Se analizó el censo de población de ambas aseguradoras que cumplía criterios diagnósticos de ERC según KDOQI.

Variables cuantitativas: los marcadores clínicos presión arterial sistólica, presión arterial diastólica, glucemia en ayunas, hemoglobina glucosilada (HbA1c), colesterol total, triglicéridos, lipoproteínas de baja y alta densidad (LDL, HDL) y creatinina, se recodificaron en forma dicotómica como controlado/no controlado a partir de lo reconocido en la literatura científica para cada parámetro clínico en relación con el padecimiento de ERC. El valor de referencia para definir a una variable como controlada fueron: presión arterial sistólica menor de 130 mmHg, presión arterial diastólica menor de 80 mmHg, glucemia menor de 140 mg/dL, HbA1c menor de 7%, colesterol total menor de 200 mg/dL, triglicéridos menor de 150 mg/dL, LDL menor de 100 mg/dL, HDL mayor de 40 mg/dL y creatinina menor de 1,2 mg/dL<sup>16,17</sup>. La tasa de filtración glomerular se tuvo en cuenta como variable de progresión en función de cada uno de los estadios. En algunos de los análisis se prefirió agrupar variables como la edad, el estado civil, el estadio, el total de citas y los marcadores clínicos.

### Métodos estadísticos

Se caracterizó a la población al diagnóstico de ERC mediante distribuciones de frecuencia y proporciones para las variables cualitativas; para las cuantitativas se utilizaron medidas de estadística descriptiva y de dispersión; adicionalmente se observó la distribución mediante la prueba de normalidad de Kolmogorov-Smirnov o de Shapiro Wilk. Para establecer diferencias entre PPR y TC se usaron las pruebas t de Student o U de Mann-Whitney según la distribución de las variables.

Se calculó la tasa de incidencia para los diferentes desenlaces entre PPR y TC. Para esto, en el numerador se tuvo en cuenta el número de casos nuevos tanto de primer progreso como de requerimiento de TRR registrados en cada cohorte y como denominador, los años de exposición a partir del diagnóstico de ERC, respectivamente. Además, se estimó la razón de tasas de incidencia con sus intervalos de confianza (IC) al 95%.

Se analizaron las curvas de supervivencia de Kaplan Meier para progreso de estadio y requerimiento de TRR por aseguradora, ambos modelos ajustados por las diferentes covariables y, además, por 2 subgrupos según estadios: 1 y 2 como etapas tempranas y 3 y 4 como tardías; el estadio, la edad y el sexo en forma comparativa (prueba de log rank), para

comparar el progreso de cada estadio. La influencia de la exposición al PPR sobre cada una de las variables dependientes ajustadas por las demás variables de interés se determinó mediante un análisis de riesgos proporcionales de Cox. En este caso, para la comparación de progreso, se asumieron como referencia los estadios 3 y 4 como estadios tardíos que progresaban menos y no se tuvo en cuenta el estadio 5, pues no progresaba más. Por el contrario, para comparar el requerimiento de TRR se asumieron como referencia los estadios tempranos 1 y 2, pues los tardíos representaron mayor riesgo del desenlace. Las covariables fueron incluidas en los modelos a partir de criterios clínico y estadístico (Hosmer Lemeshow:  $p < 0,25$ ). Se verificó el cumplimiento del supuesto de proporcionalidad de los riesgos gráficamente y con análisis de residuales de Scaledsch y Schoenfeld en Stata 11.

## Resultados

### Participantes y datos descriptivos

Se consultaron 9.887 historias clínicas, de las cuales el 56,5% correspondían a pacientes del PPR, mientras que 43,5% eran del TC. En total, 5.663 pacientes cumplieron criterios de inclusión, el 74,2% provenían del PPR y el 25,8% del TC. Durante el tiempo de seguimiento se registraron 509 retiros (8,9%), 1.010 pérdidas (17,8%) y 312 muertes (5,5%). Las personas pertenecientes al PPR tenían edades significativamente menores que las que fueron tratadas con TC, con una mediana de 66 (16-100) y 70 (20-97) años, respectivamente. El grupo de TC presentó mayor proporción de hombres (64,5%;  $p < 0,001$ ).

Las comorbilidades de mayor frecuencia para ambos grupos fueron, en su orden, la hipertensión (HTA) (94,67% para PPR y 85,01% para TC;  $p < 0,001$ ); la dislipidemia (60,42% en PPR y 63,8% en TC;  $p = 0,023$ ) y la DM (36,2% en PPR y 32,65% en TC;  $p = 0,014$ ). Más del 30% de los pacientes pertenecientes al PPR se encontraban en estadios 1 y 2, mientras que se encontraban en dichos estadios únicamente el 16,7% de los pacientes con TC.

### Resultados principales

Los pacientes expuestos al PPR se demoraron más en hacer el primer progreso de estadio, en requerir la primera hospitalización y en requerir TRR, comparados con los del TC. Todas

estas diferencias fueron clínica y estadísticamente significativas (tabla 1).

Dentro del grupo expuesto a PPR, el 24% progresaron de estadio, y solo progresó un 17,7% de los pacientes en TC ( $p < 0,001$ ). Por otra parte, la proporción de pacientes que requirieron TRR al final del seguimiento fue mayor en TC (5,1%) que en PPR (4,8%) ( $p = 0,802$ ).

### Progreso de estadio y tasa de filtración glomerular

Los pacientes del PPR progresaron más en los primeros estadios. Adicionalmente, en estadios tardíos, ambas cohortes mostraron la tendencia a permanecer; sin embargo, los pertenecientes a PPR lograban un mejor control del deterioro renal, al conseguir, en mayor proporción, el retroceso de estadio (fig. 1).

Se observó menor afectación en la tasa de filtración glomerular de los pacientes del PPR al diagnóstico, al primer y al último cambio de estadio (tabla 2). Al analizar únicamente a los pacientes que progresaron durante el seguimiento, se encontró que los pertenecientes al PPR presentaron, tanto al diagnóstico como al primer y último cambio de estadio, tasas de filtración glomerular más favorables que los del TC. Dichas diferencias son clínica y estadísticamente significativas (prueba U de Mann-Whitney con  $p < 0,001$  para los 3 momentos).

En el grupo de pacientes que requirieron TRR durante el seguimiento, se observó que los pertenecientes al PPR presentaron, tanto al diagnóstico como al primer y último cambio de estadio, mejores tasas de filtración glomerular que los del TC, aunque solo la primera de dichas diferencias fue estadísticamente significativa (prueba U de Mann-Whitney con  $p = 0,022$ ; 0,191; 0,051, respectivamente).

### Incidencia de progreso y requerimiento de terapia de reemplazo renal

Al finalizar el tiempo del estudio, se registraron diferencias en las tasas de incidencia (TI) para progreso de estadio y requerimiento de TRR en ambos grupos. En el PPR 204 pacientes necesitaron TRR mientras que en TC fueron 74. Como resultado, se evidencia una TI para progreso con mayor afectación para TC (0,050; IC 95% 0,040-0,064) que para PPR (0,034; IC 95%: 0,030-0,039), la razón de la tasa de incidencia para dicho desenlace fue 1,480 (IC 95%: 1,21-1,90). La tasa de incidencia de progreso de estadio no mostró diferencias significativas entre los grupos.

**Tabla 1 – Meses desde el diagnóstico hasta diferentes desenlaces en pacientes con ERC en 2 EPS colombianas**

Evento	PPR		TC		p*
	Media (DE)	Mediana (Mín-Máx)	Media (DE)	Mediana (Mín-Máx)	
Primer progreso	14 (10,1)	12 (1-47)	9,5 (7,2)	8 (1-31)	<0,001
Primera hospitalización	14,7 (10,6)	12 (1-47)	11,5 (9,3)	10 (1-47)	0,002
Requerimiento TRR	16,4 (9,9)	16 (1-46)	12,7 (7,2)	11,5 (1-29)	0,008
Muerte	20 (10,6)	20 (1-46)	13,2 (8,5)	13 (1-41)	<0,001
Seguimiento	24 (13,0)	25 (1-49)	19 (10,2)	18 (1-46)	<0,001

DE: desviación estándar; Máx: máximo; Min: mínimo.  
\* Prueba U de Mann-Whitney.

**Tabla 2 – Evolución de la TFG en pacientes, con ERC en 2 EPS colombianas**

TFG	PPR			TC			p*
	n	Media (DE)	Mediana (Min-Max)	n	Media (DE)	Mediana (Min-Max)	
Al diagnóstico	4.034	52 (23)	48,9 (5,7-217,2)	1.336	43,1 (19)	41,1 (4,7-163,7)	<0,001
Primer cambio de estadio	1.779	49,8 (24)	53 (4,7-233,5)	485	44,7 (25)	34 (7,3-255)	<0,001
Último cambio de estadio	1.778	49,2 (23)	50,7 (4,6-233,5)	485	44,5 (25)	37,6 (7,3-255)	<0,001

DE: desviación estándar; Máx: máximo; Min: mínimo.

\* Prueba U de Mann-Whitney.

**Supervivencia**

En las curvas de Kaplan Meier ajustadas por subgrupos y a las demás covariables, se encuentra, en ambos modelos, que quienes pertenecían al PPR progresaron menos y presentaron menor requerimiento de TRR (figs. 2 y 3).

**Modelo de riesgos proporcionales de Cox**

Progreso de estadio: en el modelo de riesgos, ajustado por subgrupos según estadio y por las diferentes covariables, se observó que la exposición al PPR resultaba protectora para el progreso de estadio (HR: 0,855; IC 95%: 0,740-0,988), lo cual fue estadísticamente significativo; se evidenció la influencia de la edad (HR: 1,623; IC 95%: 1,429-1,843), HTA (HR: 1,55; IC 95%:

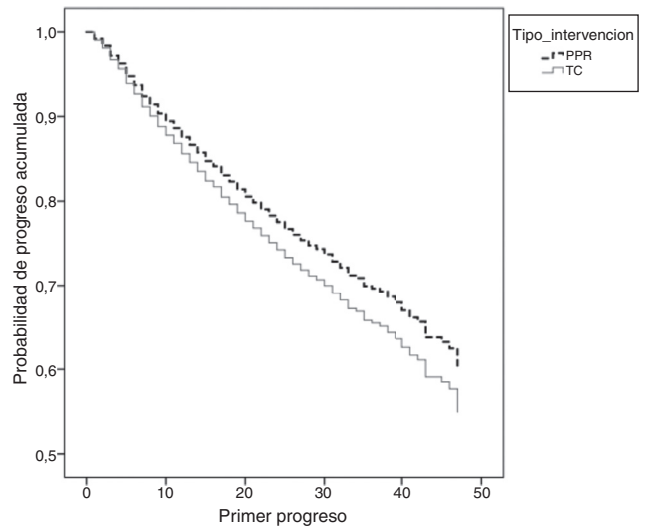

**Figura 2 – Curva de supervivencia para progreso de estadio en PPR vs. TC.**

Variación del estadio entre el diagnóstico y el final del estudio en pacientes con ERC en PPR

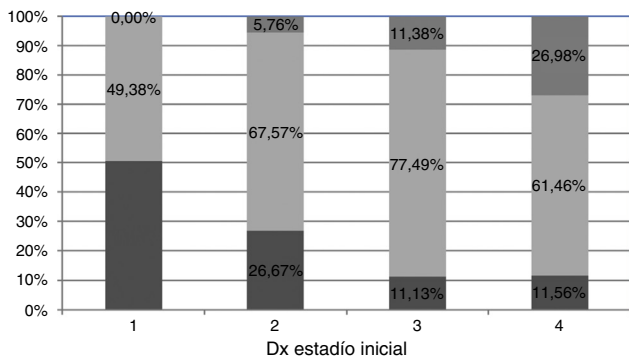

Variación del estadio entre el diagnóstico y el final del estudio en pacientes con ERC en TC

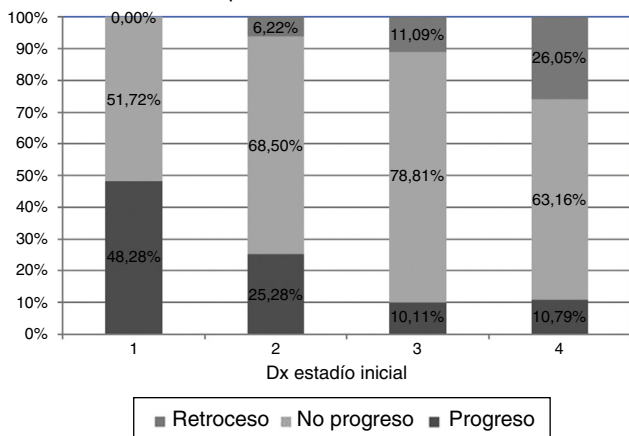

**Figura 1 – Variación del estadio entre el diagnóstico y el final del estudio en pacientes con ERC.**

1,209-1,988) y DM (HR: 1,216; IC 95%: 1,085-1,362) sobre el progreso de estadio. Además, quienes pertenecían a estadios tempranos tenían mayor riesgo instantáneo de progresar (HR: 4,039; IC 95%: 3,554-4,590) y la dislipidemia resultó protectora (tabla 3).

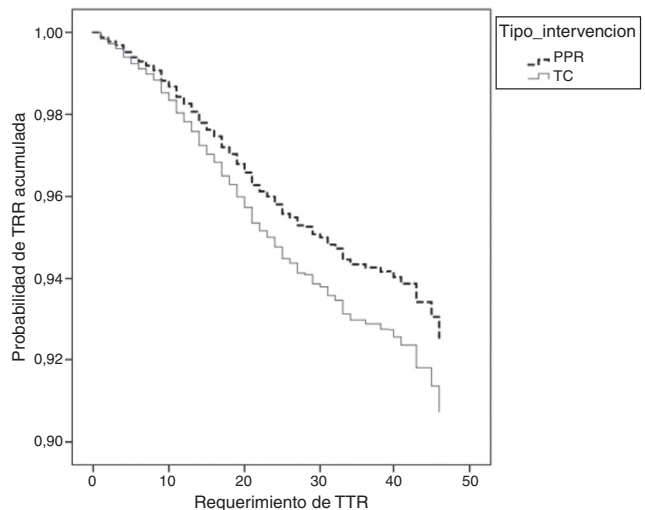

**Figura 3 – Curva de supervivencia para requerimiento de TRR en PPR vs. TC.**

**Tabla 3 – Riesgo instantáneo para primer progreso de estadio ajustado a covariables en pacientes con ERC**

	HR	IC 95%	P
Programa de protección renal	0,855	0,740–0,988	0,034
Estadio 1-2	4,039	3,554–4,590	<0,001
Edad	1,623	1,429–1,843	<0,001
Hipertensión arterial	1,550	1,209–1,988	0,001
Diabetes mellitus	1,216	1,085–1,362	0,001
Dislipidemia	0,891	0,794–0,999	0,048
Sexo (hombres)	0,896	0,803–1,000	0,051

**Tabla 4 – Riesgo instantáneo para requerimiento de TRR ajustado a covariables en pacientes con ERC**

	HR	IC 95%	P
Programa de protección renal	0,797	0,606–1,049	0,106
Estadio 3-4	4,909	3,100–7,776	<0,001
Edad	0,778	0,605–1,001	0,051
Hipertensión arterial	1,545	0,784–3-043	0,209
Diabetes mellitus	2,080	1,637–2-643	<0,001
Dislipidemia	0,657	0,516–0,837	0,001
Sexo (hombres)	0,852	0,672–1,080	0,187

#### Requerimiento de terapia de reemplazo renal

El riesgo instantáneo de requerir TRR fue menor en PPR (HR: 0,797; IC 95%: 0,606-1,049), sin embargo, no fue estadísticamente significativo. Por otro lado, el estar en estadios tardíos de la enfermedad aumentaba de manera clara el riesgo de requerir TRR (HR: 4,909; IC 95%: 3,10-7,776). Esta diferencia fue estadísticamente significativa. Comorbilidades como la DM aumentaron el riesgo instantáneo de requerir TRR (HR: 2,080; IC 95%: 1,637–2,643). La edad y el sexo, aunque suponían un riesgo mayor para este desenlace, no fueron estadísticamente significativas. Por otra parte, la dislipidemia se tornó protectora (tabla 4).

## Discusión

Este estudio muestra como un PPR representa una estrategia de prevención secundaria en pacientes con ERC, pues disminuye de manera efectiva el deterioro renal en esta población en términos de progreso de estadio, desarrollo de ERCT y posterior requerimiento de TRR. Adicionalmente, evidencia que la estrategia de captación temprana de estos pacientes se relaciona directamente con dichos desenlaces.

Para tratarse de un estudio realizado en Latinoamérica, contamos con un número nada despreciable de pacientes diagnosticados con ERC (5.663), comparado con los estudios de referencia como el KEEP y el NHANES III en los que se incluyó a 16.689 y 2.734 pacientes con diagnóstico de ERC, respectivamente<sup>9</sup>. Como referentes en Latinoamérica, están el KEEP México que contó con 3.539 participantes con ERC<sup>10</sup> y Uruguay, con 2.219 pacientes<sup>11</sup>. Como factor común para cada uno de estos estudios, al igual que en nuestro caso, entre las comorbilidades más prevalentes estaban la HTA y la DM.

Ambas cohortes del estudio fueron similares desde el punto de vista socioeconómico, pues cada aseguradora cubría a población vinculada laboralmente, de la misma región del país y, para efectos de nuestro análisis, ambas cohortes cumplieron criterios diagnósticos para ERC y presentaron

comorbilidades proporcionalmente parecidas, como se evidenció en los resultados. Sin embargo, en términos de accesibilidad, es importante resaltar que la diferencia radicó en que el PPR realizaba búsqueda activa, mientras que en el TC se usaba el método de consulta a demanda. Lo anterior no debe ser entendido como existencia de barreras diferenciales de acceso a los servicios para ambas poblaciones: el PPR brindaba una atención mediante protocolos estructurados, lo cual se vio reflejado en desenlaces más favorecedores, de ahí nuestra intención de mostrar que, en la medida en que los agentes sanitarios consigan implementar dichos programas y se capte tempranamente a los pacientes, se podrán lograr mejores resultados en salud.

Quienes hacían parte del PPR tenían edades significativamente menores que los del TC, y también se encontraban en estadios más tempranos de la enfermedad; por la estrategia de captación temprana de pacientes con diagnóstico de ERC o en riesgo, era esperable que su población fuera más joven y estuviera en estadios iniciales. El concepto de captación temprana es el punto de partida para el manejo oportuno de una gran mayoría de las enfermedades, pues de este depende el éxito del diagnóstico y tratamiento de los pacientes. Brown et al. reconocieron la importancia de la captación temprana en poblaciones susceptibles a padecer ERC, basados en que existe una gran proporción de pacientes con factores de riesgo poco controlados, incluyendo tasas de filtración glomerular disminuidas, que no están identificados como posibles enfermos renales<sup>18</sup>.

Quienes pertenecían al PPR tardaron más tiempo en hacer el primer progreso de estadio, requerir la primera hospitalización y TRR. Sin embargo, por tratarse de una estrategia de captación temprana se registraron más progresos en estadios tempranos dentro de esta aseguradora. Se esperaba que quienes pertenecían al PPR, por ser captados más jóvenes y en estadios más tempranos, presentaran más posibilidades de progresar de estadio, mientras que los estadios avanzados, incluso en ambas aseguradoras, progresaran poco o nada, pues a partir de estos (4 y 5) se habla de etapas finales de la enfermedad, en las que el último desenlace es la TRR. Sin embargo, nuestro estudio evidenció el potencial de las estrategias de prevención para retrasar dicho progreso.

El deterioro renal, medido en términos de TFG, fue menor entre los pacientes del PPR, pues estos registraron menores TFG tanto al diagnóstico como al primer y último cambio de estadio. Adicionalmente, la tasa de incidencia de requerimiento de TRR fue menor en dicha aseguradora. Lo anterior evidencia que estar expuesto a un PPR mejora de manera significativa las condiciones clínicas y el pronóstico de pacientes con ERC, pues cursan con mejores TFG, entre otros marcadores clínicos de importancia, además de que hay una menor proporción de pacientes que requieren TRR.

Se observó que el riesgo de progresar de estadio fue mayor en PPR. Lo anterior debido a que dicha aseguradora, a través de la estrategia de captación temprana, contaba con la mayoría de sus pacientes en estadios 1, 2 y 3, por lo tanto, progresaban más comparados con los que estaban en TC. Sin embargo, el riesgo de requerir TRR fue mayor en TC, esto debido igualmente a la captación temprana ausente en dicha aseguradora, por lo que la mayoría de sus pacientes se encontraban en estadios avanzados y con un pobre acceso a atención

multidisciplinaria, pues no hacía parte del protocolo de dicha estrategia. Por lo tanto, se esperaba que progresaran más.

Cuando se analizó el riesgo ajustado de progresar de estadio y el riesgo de requerir TRR, se encontró la HTA y la DM como factores de riesgo importantes para dichos desenlaces. Sin embargo, la dislipidemia se encontró protectora, lo cual corresponde al fenómeno de epidemiología inversa, pues aunque la dislipidemia es ampliamente conocida como un estado que potencia la morbimortalidad, en el caso de pacientes con ERC, especialmente en estadios avanzados, representa un claro factor protector. Iseki et al. encontraron que los bajos niveles de lípidos se comportaban como marcador de inflamación y desnutrición en enfermos renales<sup>19</sup>. Además, Kilpatrick et al. establecieron que los altos niveles de colesterol total, LDL y triglicéridos representaban un mejor pronóstico en pacientes en diálisis. Lo anterior, basado en que los niveles séricos de lípidos, entendidos como medida indirecta de la reserva energética, resultan más favorecedores incluso estando en los límites superiores, pues contrarrestan los efectos del estado proinflamatorio y los bajos niveles de albúmina derivados de las pobres condiciones nutricionales por las que generalmente cursan los pacientes con enfermedad avanzada<sup>20</sup>. Jurkowitz et al. estudiaron los factores de riesgo asociados a la progresión de la ERC en los pacientes del KEEP. Encontraron que, al igual que en nuestro estudio, la HTA, la DM y la dislipidemia eran las comorbilidades de mayor prevalencia en pacientes con ERC. Esta población no contaba con un adecuado control de dichos factores de riesgo cardiovasculares: únicamente los pacientes que cursaban los estadios finales de la enfermedad mostraron tener un mejor control de dichas comorbilidades, pues eran quienes accedían con mayor frecuencia a la atención con nefrólogo y otros especialistas. Los pacientes en estadios iniciales generalmente no eran evaluados por Nefrología ni por otra especialidad, por lo que contaban con un pobre control de los factores de riesgo<sup>21</sup>.

Como limitaciones del estudio se encuentran posibles sesgos de medición, pues se siguió más a una de las poblaciones, por lo que se espera un mayor número de desenlaces, además de la ausencia de registro de dichos desenlaces en la población seguida por menos tiempo.

Este estudio representa un aporte acerca de la efectividad de programas de prevención secundaria en pacientes diagnosticados con ERC. Los resultados evidencian el potencial protector que brinda un PPR para el deterioro renal en esta población; cuando se entiende la necesidad de la captación temprana teniendo en cuenta los factores de riesgo y las comorbilidades asociadas en este grupo de pacientes, se logran adaptar las estrategias que determinan de manera positiva la evolución de la enfermedad, reducir el número de pacientes que progresan a estadios avanzados e incluso disminuir el riesgo de desarrollar ERCT de y requerir TRR. De esta manera se logra una mejor y más oportuna atención, que mejora la supervivencia y las condiciones de vida de estos pacientes.

## Financiación

Este trabajo fue financiado por Colciencias, Universidad de Antioquia y EPS Sura.

## Conflictos de interés

Los autores declaramos que durante la ejecución de este estudio no se presentaron conflictos de interés.

## Agradecimientos

A los profesores Rubén Darío Gómez (PhD), Fabián Jaimés (PhD) y Hugo Grisales (PhD) por su asesoría.

## BIBLIOGRAFÍA

1. Organización Panamericana de la Salud (OPS), Organización Mundial de la Salud (OMS). La OPS/OMS y la Sociedad Latinoamericana de Nefrología llaman a prevenir la enfermedad renal y a mejorar el acceso al tratamiento [consultado 20 Oct 2016]. Disponible en: <http://www.paho.org/hq/index.php?option=com.content&view=article&id=10542%3A2015-opsoms-sociedad-latinoamericana-nefrologia-enfermedad-renal-mejorar-tratamiento&Itemid=1926&lang=es>.
2. Mills KT, Xu Y, Zhang W, Bundy JD, Chen CS, Kelly TN, et al. A systematic analysis of worldwide population-based data on the global burden of chronic kidney disease in 2010. *Kidney Int.* 2015;88:950-7.
3. De Francisco AL, Piñera C, Gago M, Ruiz J, Robledo C, Arias M. Epidemiología de la enfermedad renal crónica en pacientes no nefrológicos. *Nefrología.* 2009;29:101-5.
4. Yoshida T, Takei T, Shiota S, Tsukada M, Sugiura H, Itabashi M, et al. Risk factors for progression in patients with early-stage chronic kidney disease in the Japanese population. *Intern Med.* 2008;47:1859-64.
5. Lameire N, Jager K, van Biesen W, de Bacquer D, Vanholder R. Chronic kidney disease: A European perspective. *Kidney Int.* 2005; Suppl 99:S30-8.
6. White SL, Cass A, Atkins RC, Chadban SJ. Chronic kidney disease in the general population. *Adv Chronic Kidney Dis.* 2005;12:5-13.
7. Gonzalez-Bedat M, Rosa-Diez G, Pecoits-Filho R, Ferreira A, García-García G, Cusumano A, et al. Burden of disease: Prevalence and incidence of ESRD in Latin America. *Clin Nephrol.* 2015;83 7 Suppl 1:3-6.
8. Barsoum RS. Epidemiology of ESRD: A world-wide perspective. En: El Nahas M, editor. *Kidney diseases in the developing world and ethnic minorities.* Londres: Taylor & Francis; 2005. p. 1-13.
9. Whaley-Connell AT, Sowers JR, Stevens LA, McFarlane SI, Shlipak MG, Norris KC, et al., Kidney Early Evaluation Program Investigators. CKD in the United States: Kidney Early Evaluation Program (KEEP) and National Health and Nutrition Examination Survey (NHANES) 1999-2004. *Am J Kidney Dis.* 2008;51 4 Suppl 2:S13-20.
10. Obrador GT, García-García G, Villa AR, Mazzuchi N, Olvera N, Ferreira E, et al. Prevalence of chronic kidney disease in the Kidney Early Evaluation Program (KEEP) México and comparison with KEEP US. *Kidney Int Suppl.* 2010:S2-8.
11. Schwedt E, Solá L, Ríos GP, Mazzuchi N. Improving the management of chronic kidney disease in Uruguay: A national renal healthcare program. *Nephron Clin Pract.* 2010;114:c47-59.
12. Burgos Calderón R, Depine S. Sustainable and tenable renal health model: A Latin American proposal of classification, programming, and evaluation. *Kidney Int.* 2005;68 Suppl 97:S23-30.

13. Herrera-Valdés R, Almaguer-López. Strategies for national health care systems and centers in the emerging world: Central America and the Caribbean—The case of Cuba. *Kidney Int.* 2005;68:S66–8.
14. Francis ER, Kuo CC, Bernabe-Ortiz A, Nessel L, Gilman RH, Checkley W, et al. Burden of chronic kidney disease in resource-limited settings from Peru: a population-based study. *BMC Nephrol.* 2015;24:114.
15. Martínez F, Valencia M. Modelo en prevención y control de la enfermedad renal crónica. Bogotá: Componente de un modelo de salud renal; 2005.
16. Chobanian AV, Bakris GL, Black HR, Cushman WC, Green LA, Izzo JL Jr, et al., National Heart, Lung, and Blood Institute Joint National Committee on Prevention, Detection, Evaluation, and Treatment of High Blood Pressure; National High Blood Pressure Education Program Coordinating Committee. The seventh report of the Joint National Committee on prevention, detection, evaluation, and treatment of high blood pressure: The JNC 7 report. *JAMA.* 2003;289:2560–72. Epub 2003 May 14.
17. National Kidney Foundation K/DOQI. Clinical practice guidelines for chronic kidney disease: Evaluation, classification, and stratification. Part 4. Definitions and classification of stages of chronic kidney disease and Part 5. Evaluation of laboratory measurements for clinical assessment of kidney disease [consultado 20 Oct 2016]. Disponible en: [https://www.kidney.org/sites/default/files/docs/ckd\\_evaluation\\_classification\\_stratification.pdf](https://www.kidney.org/sites/default/files/docs/ckd_evaluation_classification_stratification.pdf)
18. Brown WW, Peters RM, Ohmit SE, Keane WF, Collins A, Chen SC, et al. Early detection of kidney disease in community settings: The Kidney Early Evaluation Program (KEEP). *Am J Kidney Dis.* 2003;42:22–35.
19. Iseki K, Yamazato M, Tozawa M, Takishita S. Hypocholesterolemia is a significant predictor of death in a cohort of chronic hemodialysis patients. *Kidney Int.* 2002;61:1887–93.
20. Kilpatrick DR, McAllister JC, Kovesdy PC, Derose SF, Kopple JD, Kalantar-Zadeh K. Association between serum lipids and survival in hemodialysis patients and impact of race. *J Am Soc Nephrol.* 2007;18:293–303.
21. Jurkovitz CT, Elliott D, Li S, Saab G, Bombardieri AS, Keith CN, et al. Physician utilization, risk-factor control, and CKD progression among participants in the Kidney Early Evaluation Program (KEEP). *Am J Kidney Dis.* 2012;59 3 Suppl 2:S24–33.