



Mujeres desplazadas

Y CONFIGURACIÓN DE TERRITORIALIDADES EN LA COMUNA 3, MANRIQUE

UNIVERSIDAD DE ANTIOQUIA
INSTITUTO DE ESTUDIOS POLÍTICOS
Mujeres desplazadas y configuración de
territorialidades en la Comuna 3, Manrique

Investigación y compilación:
Laura Cartagena Benítez
Adriana González Gil
Investigadoras

Oscar Manuel Cárdenas Avendaño
Claudia Janneth Rengifo González
Investigadores locales

Elizabeth Patiño Jaramillo
Estudiante Maestría en Ciencia Política

María Camila Zamudio Mir
Natalia Restrepo Moná
Estudiantes Pregrado Ciencia Política

James Gilberto Granada Vahos
Asesor

Fotografías: Equipo de investigación, archivo
RIOCACH y Raíces Colectivo de Memoria
Histórica.

Proyecto financiado por el Comité para el
Desarrollo de la Investigación CODI y el
Instituto de Estudios Políticos de la Universidad
de Antioquia.

© Universidad de Antioquia
Calle 67 No. 53-108, Medellín-Colombia

Primera edición, noviembre de 2016
ISBN 978-958-9847-89-1

Este documento es de carácter público.
Puede ser reproducido, copiado, distribuido
y divulgado siempre y cuando no se altere su
contenido, se cite la fuente y/o se disponga de
la autorización de los autores.

Diseño y diagramación
Grampus Media Lab
Ana Isabel Pino P.



Contenido

- 5 Presentación
- 6 Construyendo caminos desde Manrique, abriendo paso en la ciudad
- 10 Trayectorias y Colonias
- 11 La Comuna 3, mi territorio, mi casa
- 13 Resistir, organizarse, reivindicar, conmemorar... las acciones colectivas
- 17 Desafíos y retos del proceso
- 19 Para seguir caminando.
- 20 Breve reseña de Organizaciones de Víctimas de desplazamiento forzado en Manrique
- 25 Otras formas organizativas





Presentación

La cartilla *Mujeres desplazadas y configuración de territorialidades en la Comuna 3*, Manrique, hace parte de las piezas de divulgación del proyecto de investigación con el mismo nombre, financiado por el Instituto de Estudios Políticos y el Comité para el Desarrollo de la Investigación –CODI– de la Universidad de Antioquia.

Aquí se presentan algunos de los hallazgos a través de la narrativa de las mujeres en situación de desplazamiento participantes del proceso. Sus vivencias, experiencias y prácticas nos permitieron comprender y explicar el papel que han jugado en la configuración del territorio. El texto destaca las acciones individuales y colectivas realizadas en este proceso social y político y los aprendizajes, desafíos y retos. Presenta también, algunas reseñas de los colectivos de víctimas del desplazamiento asentados en Manrique e identificados en el proyecto.

Esta síntesis del proceso refleja el diálogo que fue posible establecer con las mujeres y destaca el

papel activo de los procesos organizativos. Se trata de una construcción colectiva a partir del encuentro entre las mujeres –jóvenes y adultas– y el equipo de investigación –estudiantes en formación, profesores investigadores e investigadores locales–. Ha sido también una oportunidad para concretar la relación dinámica Comunidad-Universidad, en la que se asume la importancia que reviste la sistematización de las experiencias de sobrevivencia y resistencia de las comunidades, para preservar la memoria de una sociedad en la que es urgente la construcción colectiva de la paz en los territorios urbanos y rurales.

Agradecemos a todas las mujeres el permitirnos un acercamiento a sus historias, procesos y memorias, propiciando así este fructífero encuentro. Esperamos que esta entrega sea una contribución a la construcción de una pedagogía de la esperanza, de la memoria colectiva y de la resistencia civil.

Construyendo caminos desde Manrique, abriendo paso en la ciudad

¿El territorio? puede ser mi territorio, mi territorio puedo ser yo misma, sí, soy yo misma, yo decido, el territorio para mí significa eso... es tan valioso porque es que a mí me duele el desplazamiento en la comuna; pero el papel de las mujeres me ha parecido muy fuerte, muy empoderadas en la reclamación de sus derechos y en su lucha por las demás víctimas en Manrique.

(Testimonio de mujer lideresa, 2015).



Taller Línea de Tiempo, 2014

La Comuna 3 Manrique hace parte de la zona nororiental de Medellín y desde los años sesenta del siglo pasado, ha recibido población víctima de desplazamiento a causa de la intensificación del conflicto armado en la mayoría de los municipios del departamento y del país.

Según el Departamento Administrativo Nacional de Estadística –DANE- en 2014 la Comuna estaba habitada por 158.877 personas, distribuidas en su gran mayoría en las franjas alta y media, convirtiéndose con esta cifra en la quinta comuna más poblada de la ciudad, es decir, representaba el 6,51% de la población total respecto a las otras 16 comunas y cinco corregimientos.

Según las ONG locales y organizaciones de víctimas, el subregistro de la población desplazada en la Comuna podría superar altamente la cifra oficial estimada en 31.000 víctimas de acuerdo a los informes de la

Unidad Municipal de Atención y Reparación a víctimas para 2.014.¹ La Red de Instituciones y Organizaciones Comunitarias Barrios La Cruz, La Honda y Bello Oriente –RIOCBACH- señaló en 2010 que existía un 48% de subregistro, y la Asociación Comité de Participación de Población Desplazada “Ladera, Vida y Dignidad” –ASOLAVIDI- en su ejercicio de caracterización Caminos por Recorrer, encontró un 46% de subregistro en 2012, respectó de las cifras oficiales.

Desde el año 2012, ASOLAVIDI ha realizado la caracterización de 10 barrios de la Franja Alta y Media de esta Comuna, para conocer la cifra real de víctimas de desplazamiento forzado y sus condiciones respecto de la restitución de sus derechos; de este modo constata que no sólo los barrios de la Franja Alta recibían familias desplazadas de las diferentes Subregiones de Antioquia y de otros departamentos del país.

Manrique limita al norte con la Comuna 1 Popular; al oriente con el corregimiento de Santa Elena, al occidente con la Comuna 4 Aranjuez, y al sur con la comuna 8 Villa Hermosa. Se divide en tres franjas con base en su infraestructura, población y urbanización : franja alta, media y baja

¹ <http://rni.unidadvictimas.gov.co/>

Estimado de familias víctimas del desplazamiento forzado en la Comuna 3, Manrique según franja y barrio de ubicación

Franja	Barrio	Número de familias
Alta	María Cano Carambolas	573
	Bello Oriente	562
	La Cruz	469
	La Honda	607
Media	Balcones de Jardín	122
	El Jardín	244
	El Raizal	353
	Brisas del Jardín	184
	San José de la Cima N° 1	250
	San José de la Cima N° 2	206
Total de familias víctimas de desplazamiento caracterizadas		3.570

Fuente: Elaboración propia a partir de los datos de la caracterización hecha por ASOLAVIDI, 2012.
Sin embargo faltan algunos barrios donde si bien no se han realizado procesos de caracterización de población desplazada, en ellos habita población en esta condición, Versalles N°1 y Versalles N°2.

Ante la imposibilidad del regreso y de la restitución de las tierras despojadas, la población desplazada comenzó a hacerse un lugar en la ciudad, si bien a los ojos de los otros y otras eran extraños e invasores, desde su llegada mujeres y hombres dejaron de lado los estigmas que sobre su presencia se construía y empezaron desde una diversidad de acciones, muchas de ellas colectivas, a solventar sus necesidades más urgentes como la vivienda, el acceso al agua y al alimento. Además, emprendieron un itinerario para permanecer en este territorio, transformarlo, habitarlo, dotándolo de significado.



Taller trenza de la memoria, 2014

Queremos señalar la paradoja o contradicción entre el espacio perdido durante el destierro frente al espacio habitado desde la sobrevivencia en la ciudad, en la cual son tratados como invasores y se libra una gran lucha por un pedazo de tierra y la instalación de un rancho que poco a poco se va convirtiendo en su casa, en su morada, en su hábitat. Por otro lado ante las dificultades de estos desposeídos de la tierra en las urbes nos ponen de cara a su derecho a la ciudad de manera permanente o transitoria [...]

(RIOCBACH, 2010: 136)

Trayectorias y Colonias

Mujeres y hombres desplazados han caminado en busca de nuevos arraigos, han salido de las partes rurales a los cascos urbanos de pequeños municipios, de éstos a otros municipios del mismo departamento o han traspasado las regiones hasta llegar a la ciudad en la que hoy están y en la que iniciaron un nuevo modo de estar en la ciudad. Para muchos y muchas este permanecer en Manrique se ha fortalecido por la conformación de colonias, ellas han ayudado a construir estrategias de apoyo, solidaridad, integración local, reconstrucción de sus memorias y generación de nuevos arraigos en la ciudad. El siguiente cuadro muestra la conformación de distintas colonias y los barrios donde tienen presencia:

Franja Alta

BARRIOS EN LOS QUE TIENEN PRESENCIA

- María Cano Carambolas
- Bello Oriente
- La Cruz
- La Honda
- Versailles N°2.

COLONIAS PREDOMINANTES

- Ituango
- Dabeiba
- Urrao
- Cañas Gordas
- Frontino
- Apartadó
- Turbo

BARRIOS EN LOS QUE TIENEN PRESENCIA

- San José la Cima N°1 y N°2
- Brisas del Jardín
- Manrique Santa Inés
- El Raizal
- Versailles N°1.
- Balcones de Jardín

COLONIAS PREDOMINANTES

- San Carlos
- Alejandría
- Salgar

Franja Media

En la Comuna 3, las Caracterizaciones barriales realizadas por las organizaciones de base han constatado que la población desplazada asentada en el territorio proviene principalmente de subregiones expulsoras del departamento de Antioquia: Urabá, Occidente, Oriente, Norte y en menor medida el Suroeste y de otros departamentos como: Chocó, Córdoba, Caldas, Magdalena, Risaralda y Valle del Cauca.

¿Sabes qué es una colonia? Encuentro de paisanos que proceden del mismo lugar de origen y que comparten una serie de valores, costumbres y tradiciones.

La Comuna 3, mi territorio, mi casa

El barrio, es como lo nuestro ¿sí o qué? Que es nuestro y nadie nos tiene por qué sacar de ahí, de nosotras, y lo debemos hacer respetar y valer nosotras mismas, nadie puede llegar y hacernos ir de los lugares de nosotras, porque es algo que hemos construido nosotras mismas, nosotras mismas lo hicimos a punta de convites, porque nadie más nos ha ayudado a construirlo.

(Testimonio de mujer joven, 2015)



Foro de memoria, 2015



Las mujeres víctimas de desplazamiento forzado y sus familias, quienes han llegado y se han asentado en la Comuna 3 desde finales de 1980, especialmente en los barrios de las Franjas Alta y Media, han tejido relaciones e interacciones, cuyas prácticas políticas, sociales, culturales y económicas han transformado socialmente este espacio habitado en un territorio vivido.

Hablar de territorio vivido es otorgar sentido al espacio donde sucede y se desarrolla la vida, de manera individual y colectiva; por las experiencias previas que en este caso marcó el desarraigo; por las relaciones cotidianas que se tejen con otros y otras. Desde su llegada a la Comuna, luego de huir a causa del conflicto armado, las mujeres han amalgamado un sinnúmero de acciones para subsistir, reivindicar y permanecer en estos barrios como una forma de generar procesos de arraigo, pertenencia e identidad por y con el nuevo territorio habitado.

Desde su llegada, las mujeres junto con sus familias y vecinos, han emprendido una serie de acciones colectivas que buscaron, y aún hoy lo siguen haciendo, no dejarse excluir de la ciudad, ser partícipe en la construcción de ella en medio de sus precariedades. Han reivindicado el derecho a permanecer, a ser reconocidas y reconocidos como habitantes de un espacio común, de un lugar de encuentro de la vida colectiva.



Resistir, organizarse, reivindicar, conmemorar... las acciones colectivas

Ahorita lo que estamos haciendo es movernos más del rótulo víctima, de hecho una chica que vino nos decía si éramos una organización de víctimas; yo le hice la claridad: no somos una organización de víctimas, todas lo somos pero no queremos seguir cargando con ese rótulo, somos una organización política y cultural, entonces ¿qué hacemos? nos estamos formando para poder trabajar con otras mujeres del barrio, en diferentes ámbitos políticos y culturales.

(Testimonio de mujer de organización de base, 2015)



Por lo menos desde la década de 1980 algunas mujeres de la Comuna 3 han enfrentado por medio de acciones colectivas, la vulneración de sus derechos, asociada a su situación de expulsión por el desplazamiento forzado y de revictimización a causa de la violencia y la exclusión en los territorios de asentamiento.

Diversas acciones como la participación en los foros de memoria, los encuentros de Colonias, las marchas, los procesos formativos, la creación de organizaciones, los diversos festivales y la declaración de refugiados, emprendidas por hombres y mujeres en y por sus territorios, son semillas en la reconstrucción del tejido social de su Comuna.

La mayor parte de esta Comuna se conformó por la llegada continua y prolongada de personas en situación de desplazamiento que vieron en la auto-construcción, el convite y los recorridos, la posibilidad de encontrar un lugar donde vivir y re-establecer su proyecto de vida. La Comuna

3 simboliza uno de los territorios construidos a partir de la auto-gestión y la auto-organización en Medellín.

Los **procesos organizativos** son emprendidos tanto por hombres como por mujeres; sin embargo, se destaca el liderazgo de mujeres jóvenes y adultas en organizaciones como ASOLAVIDI, Comadres, Antígonas, Señales de Humo, ASFADSFEL, Mujeres Aventureras, Mujeres Mándala, entre otras.

Las acciones de estas organizaciones varían, desde la construcción de acueductos y alcantarillados, escuelas, vías o escaleras de acceso a los asentamientos y barrios, hasta la exigencia de derechos, de reconocimiento e inclusión. Ellas reivindican en escenarios públicos el papel de la mujer en la sociedad y en el territorio, al tiempo que generan espacios para estar y transformar el territorio de manera particular.

Tipos de acciones con participación de las mujeres

Las redes de solidaridad constituyen una forma de acción dentro de los procesos organizativos. Estas acciones se caracterizan por la formación de vínculos vecinales y redes de colaboración.

Las acciones cotidianas, se dan en la vida diaria como forma de cubrir las necesidades básicas de las personas, tanto de cobija y comida, como de seguridad y afecto.

Acciones conmemorativas se vienen realizando con fuerza en el territorio y hacen parte de la estrategia de memoria que la comunidad ha generado en resistencia al olvido.

Las acciones directas. Hombres y mujeres de la Comuna, en ocasiones han recurrido a las acciones directas; las tomas realizadas a la Iglesia de La Veracruz y la Cámara de Comercio de Medellín en 1997; la Universidad de Antioquia en 1996 y 2001; el Concejo de Medellín en 2008 y la Catedral Basílica Metropolitana en 2011, son algunos ejemplos de este tipo de acciones colectivas.

Los procesos organizativos son acciones que resaltan, en el ejercicio reivindicativo de mujeres en situación de desplazamiento de la Comuna 3. Estos pueden ser organizaciones constituidas o grupos que se forman durante un tiempo limitado para la consecución de un objetivo común.

Incidencia en la normatividad. Con iniciativas como la construcción de diagnósticos y caracterizaciones alternativas a las ofrecidas por la institucionalidad, se diseñaron planes de desarrollo barriales y locales que permiten aplicar un enfoque de desarrollo propio, que destaca la participación activa. Además se destaca la participación en presupuesto participativo y la Mesa Municipal y Departamental de Víctimas.

Periodización de las acciones colectivas realizadas en la Comuna 3, Medellín 1990-2015

16

-Acciones encaminadas a la supervivencia y a la adaptación a las dinámicas de la ciudad.

1980

-Desarrollo de los primeros procesos comunitarios.
-Acciones enfocadas a la apropiación del territorio y al reclamo de derechos.

1990-2000

Acciones enfocadas a la resistencia contra los grupos armados ilegales, por ejemplo las denuncias contra los grupos paramilitares.

2001-2004

-Fortalecimiento de los procesos comunitarios.
-Reconocimiento estatal a la población en situación de desplazamiento.
-Presencia de institucionalidad en la comuna.

2005-2010

-Acciones vinculadas al reconocimiento como víctimas (memoria, verdad, justicia y reparación) y a la construcción de paz.

2011-2015

Fuente: Restrepo, N. 2016.

Desafíos y retos del proceso

Entonces, yo creo que allí hay una apuesta por un cambio político de las mujeres, a unas las veías marchar un primero de mayo a otras las veías exigir lo puntual, lo colectivo, lo territorial, a otras nunca las viste marchar, otras sola las veías en el proceso pequeño organizativo, pero decían, aquí hemos avanzado, aquí hemos conocido la solidaridad, entonces es claro, no toda la lucha fue visible, no toda la lucha fue de calle, pero si fue una lucha para ellas, de asuntos de transformación cotidiana.

(Entrevista Astrid Torres Socióloga, Plan Local de Desarrollo, 2015).



Taller de Bitácoras, 2015.

En su recorrido y accionar las mujeres víctimas de desplazamiento forzado han estado motivadas por el deseo de superar su situación de vulnerabilidad y por la idea de desarrollar diversos proyectos relacionados con temas que han identificado como importantes (incluso urgentes). El interés por trabajar en su comuna las ha llevado a luchar por la protección de los derechos, la formación de los jóvenes, la erradicación de las diversas formas de violencia, entre otros. Estas acciones han sido llevadas a cabo por estas mujeres (y en colaboración con otros grupos) para mejorar la situación de su Comuna y a través de los años han conseguido cambios significativos, tanto en la infraestructura física, como en las prácticas por el reconocimiento social y político. La creación de múltiples organizaciones comunitarias ha sido un escenario importante para orientar su accionar al diseño y la implementación de proyectos, con vocación de servicio y en favor de las víctimas. Los alcances de sus

acciones están relacionados, en buena medida, con las transformaciones del territorio, la incidencia en la normatividad y la superación de la violencia.



Taller de presentación, 2014



Las limitaciones de tiempo y de recursos, las distintas actividades familiares y las ocupaciones para lograr generar recursos para el sostenimiento, limitan las posibilidades de participar. Las jornadas de trabajo extendidas en otros lugares de la ciudad, dejan poco tiempo disponible para estar en las actividades sociales y políticas en la Comuna. Las disputas entre liderazgos competitivos y la injerencia de actores políticos partidistas han desestimulado en algunos momentos la participación. Las mujeres han percibido procesos altamente politizados, como el relacionado con el presupuesto participativo, el que ven como fuente de conflictos por el predominio de intereses partidistas. El impacto generado por la construcción del proyecto Cinturón Verde, por nuevos desplazamientos y el consecuente desarraigo del territorio, pone en cuestión los alcances de esta iniciativa, que parece no responder ni solucionar las necesidades básicas insatisfechas que tiene la mayoría de la población en este sector y mucho menos contribuir a los procesos de reparación.

Para seguir caminando....

19

Es fundamental fomentar el compromiso de la comunidad y de los equipos externos con los procesos participativos, se trata de fortalecer vínculos entre los equipos de trabajo y la comunidad para lograr una articulación favorable a la construcción de aprendizajes en doble vía: Incorporar elementos de planeación del trabajo, construcción colectiva y capacidad autocrítica para aprender de los errores y potenciar los aciertos. Promover la cohesión de los distintos grupos de trabajo, a partir de consolidar liderazgos positivos que contribuyan a la generación de confianzas mutuas. Es necesaria la comprensión de las formas de inserción que hicieron posible la integración local de familias y colonias, esta ruta es imprescindible para los procesos de reparación de las víctimas ante las dificultades que han presentado las reubicaciones y los procesos de retorno. El derecho a permanecer en la ciudad debe ser garantizado para las miles de familias desarraigadas que reconstruyeron sus vidas en las ciudades colombianas.



Breve reseña de Organizaciones de Víctimas de desplazamiento forzado en Manrique

«Entonces cuando empecé a participar de la organización de víctimas fue algo muy importante en ese momento para mi vida, porque empecé a crecer más como persona y como mujer y empecé a reconocer que lo que me había pasado a mi, también muchas otras personas habían tenido ese mismo hecho. De la participación en los grupos he tenido muchas enseñanzas buenas y que compartirle a las demás personas»

[Testimonio de mujer líderesa, 2015].



ASFADESSEL

La Asociación de Familias Desplazadas en busca de la Felicidad nace en el año 2006 en los barrios San José La Cima N°1, N°2, y barrios aledaños de la franja media de la Comuna. Con más de 100 familias articuladas, inician un proceso de formación en derechos y liderazgo, orientado en su mayoría por mujeres que involucraban a hijos e hijas que provenían de las zonas rurales, pero que ya tenían una vida en la ciudad. Los y las integrantes eran en su gran mayoría oriundos del Oriente Antioqueño.

Contacto: danelia.guarín@gmail.com



Mujeres Aventureras Gestoras en Derechos

Las Mujeres Aventureras tienen sus inicios en el año 2009, integrado en su totalidad por mujeres de los barrios La Cruz y La Honda; lideraron un importante trabajo por los derechos de las mujeres y con el acompañamiento de la Mesa Interbarrial de desconectados lideraron importantes movilizaciones por el derecho a los Servicios Públicos Domiciliarios.

Comadres Trabajando Juntas

Proceso organizativo integrado en su mayoría por mujeres en el barrio La Cruz y La Honda, quienes con un trabajo productivo de auto sostenimiento realizaron un proceso de integración con las mujeres que llegaron al naciente barrio La Honda en 1998, acompañándolas en su inserción a la ciudad y al barrio. Además de ofrecer acompañamiento psicosocial y de formación en derechos humanos, integraron la Red de Instituciones y Organizaciones Comunitarias de los Barrios La Cruz y La Honda, organización que nace a partir de la creación del Plan de Desarrollo Comunitario del barrio La Cruz, fueron acompañadas desde sus inicios por la Fundación Sumapaz.

Plan de desarrollo del barrio la Cruz y la Honda RIOCBACH (2003).

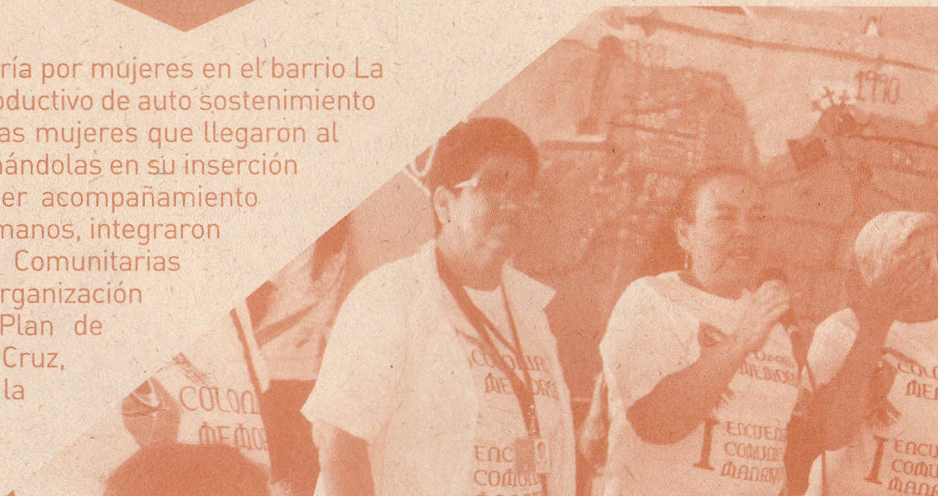

LATEPAZ

El grupo líderes hacia adelante por un Tejido en Paz -LATEPAZ-, conformado por mujeres y hombres, nace en los barrios La Cruz y La Honda en el contexto de acompañamiento de la MAPP-OEA en el año 2008, frente a la garantía de las víctimas en los ámbitos locales. Se articulan a la red RIOCBACH y su enfoque de trabajo se dio frente a la restitución de los derechos de las víctimas.

ASOLAVIDI

La Asociación Comité de Participación de Población Desplazada “Ladera, Vida y Dignidad” nace en 2010 como estrategia de integración de organizaciones de víctimas en la Comuna. Sus principales apuestas estuvieron orientadas a entender el papel de las víctimas en las acciones de Justicia, Reparación y No Repetición en la Ley de Víctimas y Restitución de Tierras (1448), articulando así, diferentes expresiones organizativas de los barrios de la comuna en importantes acciones anuales como el Foro de Memoria y Víctimas y el Encuentro de Colonias, alcanzando un alto reconocimiento en escenarios locales como Presupuesto Participativo y la Mesa Municipal de Víctimas.



Mujeres Mándala

Es la más reciente expresión organizativa de mujeres de la Comuna, nace en 2015; sin embargo, sus integrantes ya han formado parte de colectividades de víctimas. Pretenden la transformación hacia nuevas formas de asociarse para pensar el tema de la paz territorial, a partir de la experiencia acumulada desde que se asentaron en la Comuna. La memoria y el rescate de sus hijos como segunda generación en el camino de continuar en la construcción de una memoria colectiva que las une.

Contacto: lilitlobos@gmail.com



Corporación de Víctimas Sobrevivientes del Urabá

Conformada por hombres, mujeres, hijos e hijas víctimas en el Urabá Antioqueño, pertenecientes a la Unión Patriótica, la Corporación es una de las más antiguas organizaciones de víctimas de la ciudad y en especial de Manrique. En su proceso ha cambiado de figura jurídica, como Asociación Nacional de Ayuda a los Desplazados –ANDAS– Medellín. Se le reconoce por sus importantes movilizaciones y negociaciones en el marco de la Ley 387 de 1997, la Sentencia T-025 de 2004 y sobre todo, por su protagonismo en el reconocimiento de la realidad del desplazamiento forzado como crimen del conflicto armado a nivel local, municipal y nacional, además de su insistencia en la idea, de que la PAZ se ha venido haciendo desde hace décadas en la ciudad y con mayor fuerza en los barrios de la ladera.

Contacto: www.corpovictimasdeuraba.org

Otras formas organizativas

Las organizaciones y las personas víctimas del desplazamiento forzado también se vincularon activamente en escenarios locales de impacto como las redes comunitarias RIOCBACH la cual hizo un gran aporte para la integración local en Manrique de la mano del ACNUR en 2011 y 2012; la Red Comunitaria de Bello Oriente; la Asociación de Mujeres ASOMUCO de Bello Oriente; grupos de tercera edad como los Elegidos del barrio La Honda; Plan Local de Desarrollo; Presupuesto Participativo.

Como nuevas expresiones juveniles de la segunda generación se encuentran actualmente los grupos y colectividades, Colectivo Audiovisual Señales de Humo, periódico Comunitario Tinta Tres, Gestores de Paz, revista La Tintera, Mujeres Antígona y Colectivo de Memoria Histórica Raíces.

Contacto: somosmemoria@gmail.com



Referencias

Archivos de la Organización de víctimas ASFADEFEL.

Archivo de prensa, periódico comunitario Tinta Tres, Comuna 3, Manrique, Medellín, 2014.

ASOLAVIDI, Caracterización de víctimas de población desplazada, Caminos por recorrer, Medellín 2012.

Entrevistas y talleres realizadas en el marco del proyecto "Mujeres desplazadas y configuración de territorialidades en la comuna 3, Manrique", 2015

Patño Jaramillo, E. (2016). Acciones colectivas y reconfiguración de ciudadanía: Mujeres jóvenes en situación de desplazamiento en la Comuna 3 Manrique, Medellín (Maestría). Universidad de Antioquia, Medellín.

Restrepo, N. (2016). Acciones colectiva de Mujeres en situación de desplazamiento en la Comuna 3 Manrique: Repertorios de acción. Medellín. Universidad de Antioquia, Medellín.

RIOCBACH, Diagnóstico comunitario alternativo, barrios la Cruz y la Honda 2009-2010

Torres, Astrid, Fundación Sumapaz, Reflexiones en torno al derecho a la Ciudad, 2007 [sin publicar].

Zuleta Salazar Alexander, Éxodos 1989, monografía para optar al título de comunicador y periodista, Universidad Minuto de Dios, Bello Antioquia, 2014.



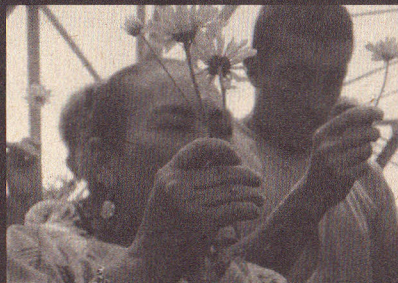
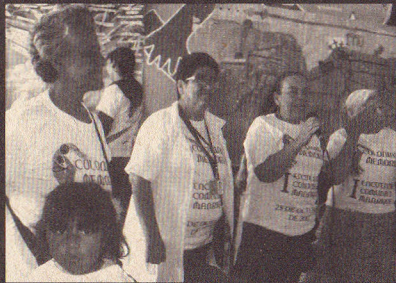

9789589847891



IEP
Instituto de
Estudios Políticos