

**ORGANIZACIÓN Y VALORACIÓN HISTÓRICA DEL FONDO DOCUMENTAL  
GUILLERMO ECHAVARRÍA MISAS  
1913-2007**

**ÁNGELA MARÍA LOPERA ROJAS**

**Trabajo presentado como requisito para optar al título de Historiadora**

**Asesora:  
Berta Duque  
Historiadora**

**UNIVERSIDAD DE ANTIOQUIA  
FACULTAD DE CIENCIAS SOCIALES Y HUMANAS  
DEPARTAMENTO DE HISTORIA  
MEDELLÍN  
COLOMBIA  
2017**

Contenido	
RESUMEN.....	6
INTRODUCCIÓN.....	8
1. CAPÍTULO UNO.....	13
Diagnóstico y procedimiento para la organización del fondo documental Guillermo Echavarría Misas.....	13
1.1. Organización del archivo GEM.....	14
1.2. Clasificación del fondo GEM.....	16
1.3. Ordenación del fondo GEM .....	17
1.4. Descripción: inventario .....	19
2. CAPÍTULO DOS.....	28
Los archivos personales.....	28
3. CAPÍTULO TRES.....	34
Reseña histórica de: Guillermo Echavarría Misas .....	34
3.1. Empresas fundadas por Guillermo Echavarría Misas .....	39
3.1.1 COMPAÑÍA COLOMBIANA DE NAVEGACIÓN AÉREA –CCNA-.....	39
3.1.3. Iniciativas de beneficencia.....	43
4. CAPÍTULO CUATRO.....	46
GANADERÍA MUNDO NUEVO.....	46
5. RELACIONES LABORALES EN LAS HACIENDAS DE LA GANADERÍA MUNDO NUEVO .....	69
5.1. Organización y división del trabajo en las Haciendas de la Ganadería Mundo Nuevo.....	73
5.2. La administración de las haciendas de la Ganadería Mundo Nuevo.....	79
6. CONSIDERACIONES FINALES.....	101
FUENTES DOCUMENTALES Y BIBLIOGRÁFICAS.....	104
8 ANEXOS.....	109

*“El archivo es una desgarradura del tejido de los días, el bosquejo realizado de un acontecimiento inesperado.”*

Arlette Farge

## **AGRADECIMIENTOS**

Mi agradecimiento está dirigido a todas aquellas personas que me apoyaron incondicionalmente para la realización de este trabajo tanto académico como personal y familiar.

Especialmente:

Agradezco a mi querido esposo Carlos Mario, a mi madre Gabriela y a mis adorados hijos Diego Andrés y Julián David a quienes les debo su apoyo incondicional, que con su paciencia, amor y dedicación lograron abrir caminos de paz y luz.

A las docentes de la carrera de Historia Alba David y Lucelly Villegas quienes me asesoraron y ayudaron para la culminación de este trabajo por su paciencia y enseñanza, hago extensivo este agradecimiento y para ellas mi admiración y respeto. También a Luz Eugenia Pimienta, jefe del Departamento de Historia y de igual manera a Alba Mery Bermúdez secretaria del mismo, por su disposición y actitud admirable en ayudar en todo momento, a mis compañeros de clase en especial a Santiago Londoño y Mónica Ruiz que de una u otra forma me acompañaron incondicionalmente en todo el trayecto de mi carrera.

A la sala de Patrimonio Documental de la Biblioteca Luis Echavarría Villegas en la Universidad EAFIT, en donde realice mi trabajo de grado, a María Isabel Duarte

directora de la sala, a Ruth María Moncada quienes me guiaron y me acompañaron en el proceso de la organización y valoración del archivo de Guillermo Echavarría Misas y a todos los demás empleados de la sala.

A todos ellos hago extensivo este agradecimiento.

## RESUMEN

El presente informe describe el proceso de organización y valoración del archivo personal de Guillermo Echavarría Misas, ubicado en la Sala de Patrimonio Documental del Centro Cultural Biblioteca Luis Echavarría Villegas, Universidad EAFIT. Fue realizado bajo la modalidad de organización y descripción de fuentes para la historia. El informe está dividido en cuatro capítulos: historia del fondo documental y proceso de organización, la importancia de los archivos personales, reseña histórica de: Guillermo Echavarría Misas, Ganadería Mundo Nuevo y por último se incluyen reflexiones históricas que se realizaron utilizando la documentación analizada. El desarrollo de esta investigación dio a conocer aspectos importantes de la vida de este empresario antioqueño que contribuyó a forjar el crecimiento económico regional y nacional.

Palabras clave: organización, fondos acumulados, patrimonio, familia, empresa, ganadería.

### Abstract

The following report describes the organization and valuation of the Guillermo Echavarría Misas archive, located in the Documental Patrimony Room of the Centro Cultural Bibliotheca Luis Echavarría Villegas of EAFIT University. The study was conducted under the historical source organization and description mode. The report is divided in four chapter: history of the documentary fund and organizational process, the importance of personal archives, historical review of: Guillermo

Echavarría Misas, Livestock New World and finally two historical reflections developed using documental analysis are included. The development of this research revealed important aspects of the life of this businessman from Antioquia who contributed to forge regional and national economic growth.

Key Words: Organization, accumulated funds, patrimony, family, enterprise, livestock.

## **GUILLERMO ECHAVARRÍA MISAS**

### **Introducción**

Guillermo Echavarría Misas tuvo una amplia trayectoria profesional y comercial; además de ser empresario, trabajó durante un largo tiempo como líder social. Fruto de sus actividades queda un archivo personal que contiene documentos con información sobre temas económicos y sociales en Antioquia

El desempeño profesional y la vocación empresarial de Guillermo Echavarría Misas quedaron registrados en múltiples documentos que dieron forma a un rico archivo personal que proporciona a los investigadores información en soportes como documentos, escritos, prensa y fotografías.

Este proyecto sobre organización y valoración del fondo documental Guillermo Echavarría Misas 1913-2007 tiene como objetivo organizar y asegurar su conservación documental y permitir a los investigadores acceder a la información, a la vez que cumple con un principio constitucional y en particular con la ley 594 o ley General de Archivos que regula y garantiza la conservación de la información, el acceso y el conocimiento de la misma por la sociedad.

El presente trabajo es producto de la organización del Fondo Documental de Guillermo Echavarría Misas GEM, custodiado por la Universidad EAFIT (Medellín) en sus colecciones patrimoniales. La organización de este archivo es valiosa porque contribuye a la conservación adecuada de los documentos y habilita de este modo



una nueva fuente de consulta para la historia. En este sentido, José Ramón Cruz Mundet señala que “la información registrada en los documentos puede ser utilizada como prueba o para consulta.”<sup>1</sup>

Este trabajo de recuperación, organización, clasificación, descripción y valoración histórica del Fondo Documental de Guillermo Echavarría Misas (GEM) localizado en la sala de Patrimonio Documental de la Biblioteca Luis Echavarría Villegas en la Universidad EAFIT, y las herramientas ofrecidas por la archivística hicieron posible rescatar estos documentos que dan cuenta del desarrollo económico de este líder empresarial antioqueño en la sociedad.

La organización y descripción de la documentación producida por el Archivo personal GEM, se hizo teniendo como base las normas generales de archivística, los parámetros del Archivo General de la Nación (AGN), los requerimientos de la institución encargada de preservar los documentos en el ejercicio de sus actividades y funciones. Se habilitará de este modo una nueva fuente de consulta para la comunidad.

Los documentos contenidos en el Fondo de Guillermo Echavarría Misas son de índole notarial, tales como escrituras de constitución de sociedades, compra y venta de terrenos, documentos contables y correspondencia, entre otros.

---

<sup>1</sup> José Ramón Cruz Mundet, *Manual de Archivística*, (Madrid: Fundación Germán Sánchez Ruipérez, 4ta ed., 2001), 97.

Al rescatar la documentación del Archivo personal de Guillermo Echavarría Misas, se podrán reconocer procesos específicos, que tienen una dinámica política, económica y social propia. Además se aportará a la construcción de su historia como empresario vinculándola a procesos de carácter general en el país.

La valoración de dicha fuente permite identificar nuevas líneas de investigación que ayudarán a tener más conocimiento sobre temas relacionados con el orden económico empresarial y social en Antioquia en el período de 1913-2007. A la vez, se rescata la documentación con valor jurídico, histórico, institucional y administrativo.

Estudiar la actividad económica de Guillermo Echavarría Misas es importante, porque se trató de un líder empresarial que dinamizó la economía local y regional y esta investigación permite conocer cómo se establecieron sus relaciones empresariales, su forma de vida y comportamiento en el desarrollo económico e industrial en Antioquia.

En la valoración histórica del archivo GEM se identificaron temas relacionados con el sector ganadero, industrial, transporte aéreo y consolidación de empresas incorporadas al desarrollo regional. La organización de dicho archivo se fundamentó en normas archivísticas, para presentar un fondo organizado, clasificado con su respectiva descripción y de fácil manejo para la búsqueda de información concreta por parte del investigador.

Para la organización y la valoración histórica del fondo Guillermo Echavarría Misas, primero se realizó un diagnóstico teniendo en cuenta su ubicación, condición y volumen de los documentos, la historia de la entidad productora, y el período en el que se produjo.

El trabajo se divide en cuatro capítulos: en el primer capítulo se presenta el diagnóstico y procedimiento para la organización del fondo documental teniendo en cuenta las normas archivísticas y la metodología con la que se trabajó, siguiendo la normatividad archivística del Archivo General de la Nación, órgano regulador de las políticas archivistas en Colombia.

El segundo capítulo contiene la importancia de la organización y valoración de los archivos personales, como documentos que dan cuenta de las acciones de personas, en su desarrollo económico, social y político. La conservación y valoración adecuada de dichos archivos constituyen procesos que nos coadyuvan en la construcción de la memoria histórica.

El tercer capítulo presenta una reseña biográfica de la vida y trayectoria del empresario antioqueño Guillermo Echavarría Misas, su desenvolvimiento en el ámbito económico, social y político, el cual brindó aportes importantes en el crecimiento económico tanto regional como nacional.

Finalmente, en el cuarto capítulo, se presenta la Ganadería Mundo Nuevo: una de las actividades desarrolladas por Guillermo Echavarría Misas y el papel

desempeñado en las actividades económicas llevadas a cabo en esta empresa ganadera en la primera mitad del siglo XX.

## 1. CAPÍTULO UNO

### **Diagnóstico y procedimiento para la organización del fondo documental Guillermo Echavarría Misas**

Al iniciar el proceso de organización del fondo documental GEM, se hizo un diagnóstico y acercamiento a la documentación para establecer el estado de conservación y las condiciones físicas de los documentos. Esta es una etapa diagnóstica donde se define qué es importante conservar y qué documentos se deben guardar lo cual constituye un elemento importante al organizar un archivo.

Los documentos estaban depositados en cajas de cartón, sin ninguna normatividad archivística, algunos de ellos dispersos, sin foliar, empolvados y en carpetas. Algunos documentos se encontraban muy deteriorados, otros presentaban signos de humedad, franjas o patrones fúngicos, maltrato, rasgaduras y oxidación del soporte material por sustancia abrasiva. La Ilustración 1 permite observar estos signos de desgaste en la documentación referida:



Ilustración 1. Archivo GEM. Documentos sin organizar.

El primer paso fue separar toda la documentación del archivo personal de Guillermo Echavarría Misas GEM, seleccionar las carpetas en grupos generales como correspondencia, tanto enviada como recibida, documentos legales, contabilidad, fotografías, recortes de periódico, fotocopias.

### **1.1. Organización del archivo GEM**

Al comenzar la organización con el proceso archivístico de clasificación, ordenación y descripción, se procedió a separar los documentos de acuerdo a su orden cronológico, contenido informativo y entidades productoras. En este caso la entidad productora es Guillermo Echavarría Misas, si se tiene en cuenta que los documentos que conforman este archivo son el producto de su vida laboral y liderazgo empresarial.

Una vez realizado el diagnóstico GEM sobre las condiciones y el estado de conservación en el cual se encontraba el archivo y el conocimiento de su estructura, se comenzó su respectiva clasificación documental.

En un primer paso, fue necesario retirar el material abrasivo, clips, ganchos, alfileres, ganchos de cosedora y legajadores. Dichos materiales estaban tan impregnados por el óxido que su sustracción requirió de una labor sumamente cuidadosa para evitar malograr los documentos.



Ilustración 2. Archivo GEM. Documento deteriorado por el gancho legajador.



Ilustración 3. Archivo GEM. Documento deteriorado por maltrato y oxidado por el gancho clips.

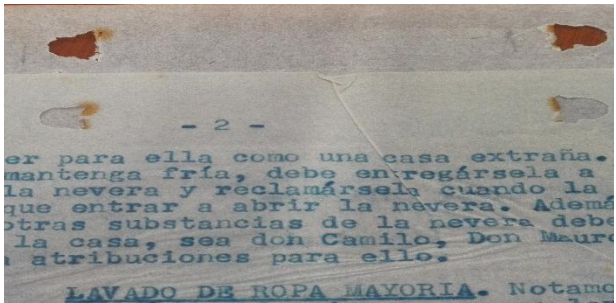

Ilustración 4. Archivo GEM. Documento deteriorados por la humedad.

. En el segundo paso se separó la correspondencia enviada y recibida. Posteriormente se le asignó un orden cronológico, en este procedimiento se respetó el principio de orden original y el principio de procedencia fundamentada en las normas archivísticas. Para la ejecución de esta labor se contó con el acompañamiento y la asesoría de la historiadora Ruth María Moncada y María Isabel Duarte, directora de la sala patrimonial, quienes hicieron valiosos aportes en el procedimiento para la organización de dicho fondo.

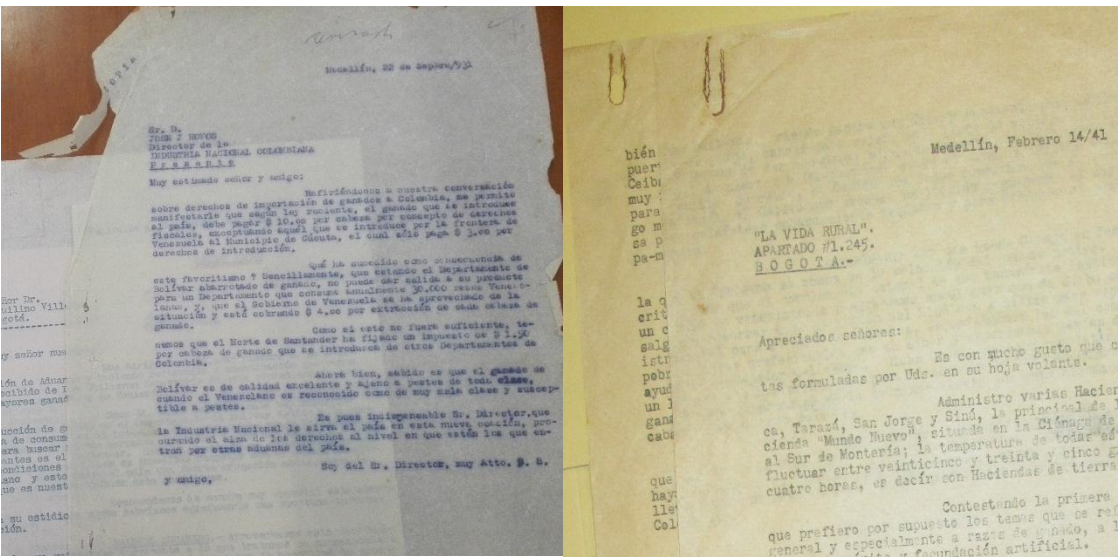
## 1.2. Clasificación del fondo GEM

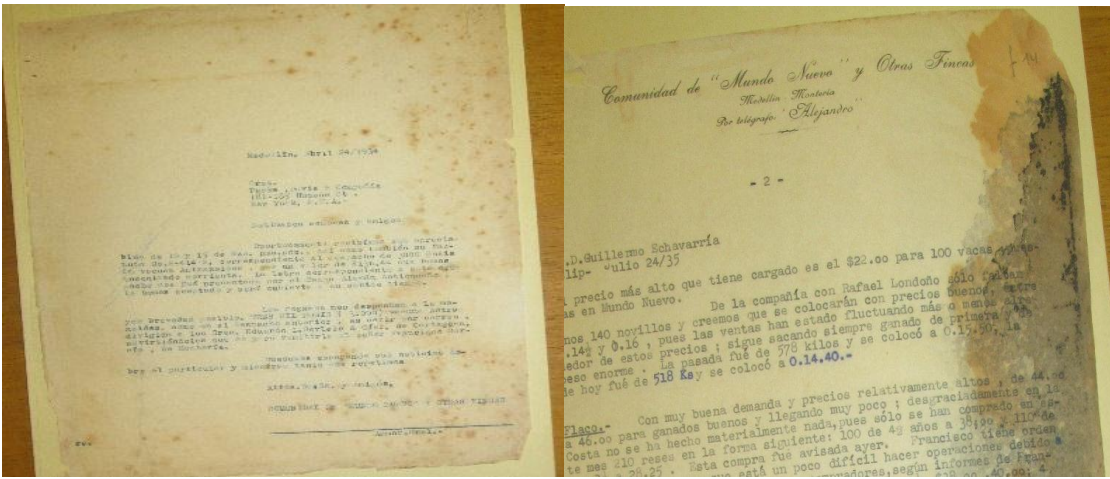

Ilustración 5. Archivo GEM. Documentos en proceso de clasificación.

Una vez realizado el diagnóstico sobre las condiciones y el estado de conservación en el que se encontraba el archivo así como el reconocimiento de su estructura y entidades productoras, se procedió a realizar la respectiva clasificación documental.

En un primer momento de la clasificación lo que se hizo fue reconocer las secciones determinadas por la entidad productora; se establecieron las series y los tipos



documentales reuniéndolos de acuerdo al orden jerárquico y cronológico para así definir la estructura del archivo.

### 1.3. Ordenación del fondo GEM



Ilustración 6. Archivo GEM. Documentos en proceso de ordenación

Después de separar los documentos se establecieron los tipos documentales y se ordenaron de la siguiente manera:

- Correspondencia
- Documentos contables
- Documentos notariales

Luego se procedió a darle un orden cronológico y consecutivo a las series y se establecieron las sub series:

- Correspondencia enviada
- Correspondencia recibida

- Escrituras
- Libros de contabilidad
- Comprobantes de pago

Después de ordenar cronológicamente todas las unidades documentales, secciones, series y sub series, se fijaron las fechas extremas para proceder a la respectiva foliación de los documentos o numeración consecutiva a cada unidad documental.



Ilustración 7. Archivo GEM. Documento en proceso de empaque.



Ilustración 8. Archivo GEM. Documentos listos para empaçar.

#### **1.4. Descripción: inventario**

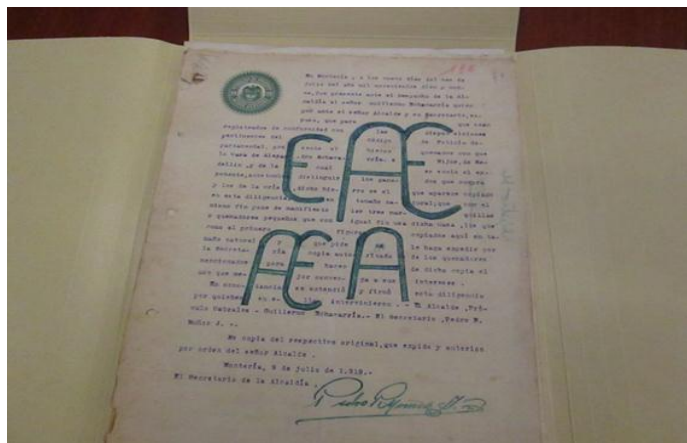
El inventario, como nivel de descripción incluye y registra todos los documentos que pertenecen al fondo, identificando la signatura, el tipo de documento, la fecha, el autor y los folios de cada libro o carpeta. En total los documentos están compuestos por 11.771 folios distribuidos en 21 secciones, que quedaron ubicados en 119 carpetas. Adicionalmente, se hizo relación de planos, mapas, hojas sueltas, recortes de periódicos ordenados cronológicamente y pegados en hojas limpias para su mejor conservación.

Con el inventario termina todo el proceso de organización del archivo. La documentación se ubica en carpetas marcadas con la respectiva información, las cuales se sitúan en estantes adecuados para su conservación y quedan disponibles para el servicio de la comunidad, tal como se aprecia en las ilustraciones.



Ilustración 9. Modelo de rótulo para marcar las carpetas y las cajas.



Ilustración 10. Carpetas empacadas en sus respectivas cajas de archivo.

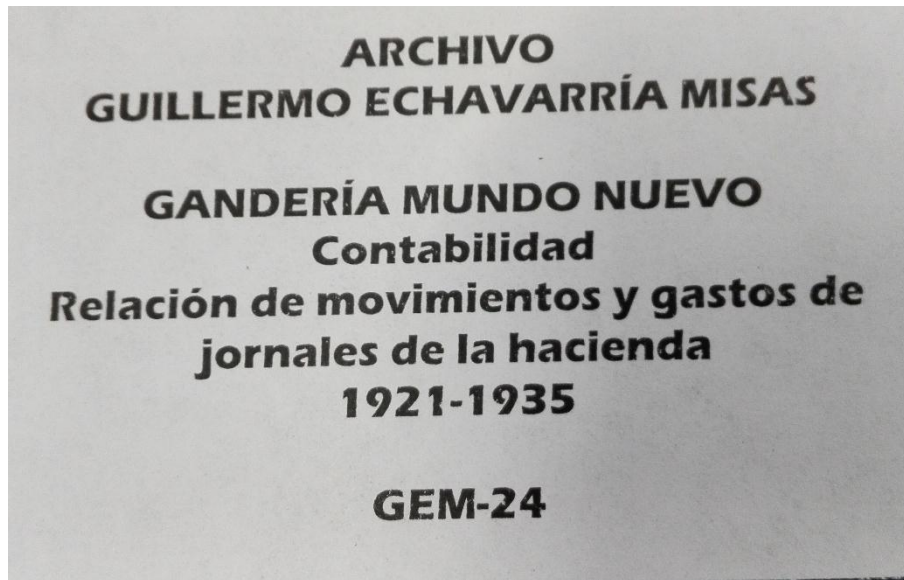

Ilustración 11. Cajas de archivo ubicadas en los rodantes.

## GUILLERMO ECHAVARRÍA MISAS

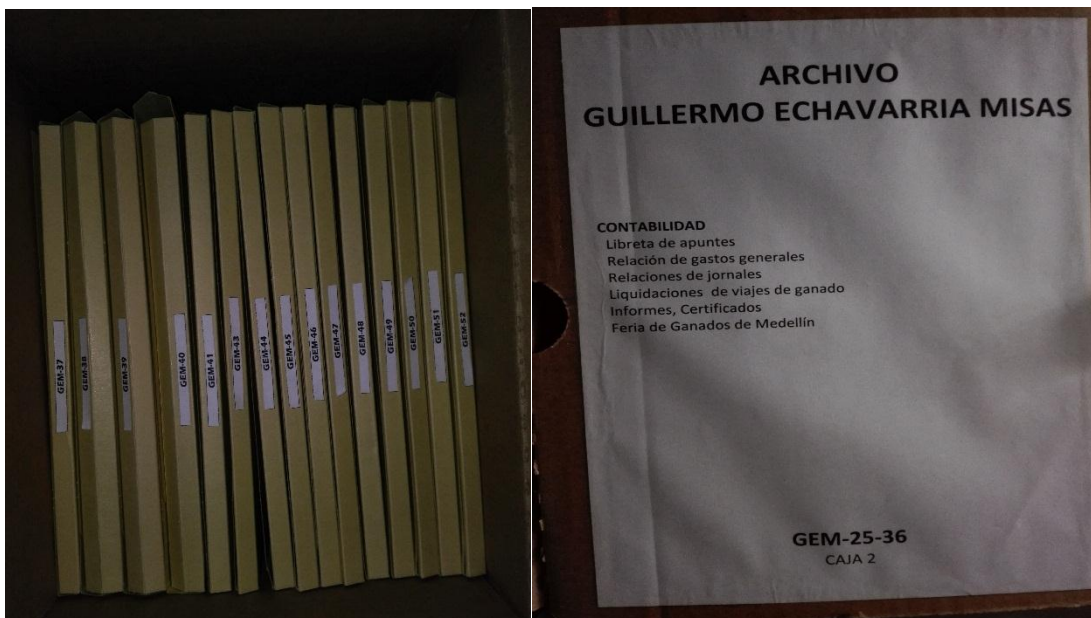
### CORRESPONDENCIA

#### Cuadro 1. Descripción

<b>SIGNATURA</b>	<b>SERIE DOCUMENTAL</b>	<b>FECHAS</b>	<b>FOLIOS</b>
GEM- 84	Correspondencia enviada	1920-1977	87
GEM- 85	Correspondencia enviada	1978-1989	74
GEM- 86	Correspondencia recibida	1913-1978	95
GEM- 87	Correspondencia recibida	1979-1985	75

Es importante destacar el papel o la función de cada uno de estos procesos técnicos, pues constituyen la primera parte del conjunto de tareas que se llevaron a cabo. A este respecto, Antonia Heredia subraya que la organización, clasificación y

ordenamiento de los documentos de un archivo se efectúa “siguiendo la secuencia de su producción original; de la misma manera, una vez almacenada la documentación en carpetas y cajas adecuadas se procederá a ubicarlas en la estantería siguiendo el orden de las series de cada dependencia u oficina productora.”<sup>2</sup> Se organizó la documentación de cada serie con un orden cronológico y enumerando cada documento.

## **ARCHIVO GEM**

El archivo de Guillermo Echavarría Misas, fue donado por su hija Margarita Echavarría de Uribe a la Sala de Patrimonio Documental del Centro Cultural Biblioteca Luis Echavarría Villegas de la Universidad EAFIT en el año de 2010, con el fin de conservarlo y compartir con la sociedad los conocimientos en él contenidos. Este archivo reúne documentos que hacen relación al desarrollo de las diferentes actividades comerciales realizadas por Guillermo Echavarría Misas a lo largo de su vida, empresas como la Ganadería Mundo Nuevo, la Compañía Colombiana de Navegación Aérea y las iniciativas en favor de la comunidad como lo fueron las misiones religiosas, la escuela El Poblado, La Corporación Dormitorios para Menores, el Teatro Pablo Tobón Uribe, la Asociación Cívica Cultural, el Amparo

---

<sup>2</sup> Antonia Heredia Herrera. *Archivística General: teoría y práctica*, 29.

Infantil Santa Ana y su participación en entidades como la Sociedad de Mejoras Públicas, Club Rotario y el Hospital San Vicente de Paúl, entre otras.

Las series que conforman el archivo son *Correspondencia enviada y recibida*; *Contabilidad*, que agrupa comprobantes de pago, recibos de caja, planillas de jornales, movimientos de ganados, gastos generales, entre otros documentos; la serie *Documentos Notariales*, como escrituras de constitución, reformas, cesión de derechos, compra y venta de terrenos; la serie *Fotografías* que hacen referencia a la ganadería, a la Compañía Colombiana de Navegación Aérea y a homenajes hechos a Don Guillermo; y por último, la serie *Recortes* de prensa con algunos temas sobre ganadería, precio del ganado en la Feria de Ganados de Medellín, la compañía Colombiana de Navegación Aérea, reconocimientos a Guillermo Echavarría Misas, sobre la construcción de la carretera Troncal de Occidente, El Canal de Panamá, Hospital de San Vicente de Paul, Sociedad de Mejoras Públicas, El Club Rotario y otros asuntos.

La sección de la Sociedad de Mejoras Públicas contiene correspondencia acerca de las obras realizadas para el desarrollo urbanístico de la ciudad de Medellín, como la fundación del Zoológico Santa Fe, el Teatro Pablo Tobón Uribe, el Parque de la Independencia (Jardín Botánico) y la reforestación de la ciudad. En este archivo también se encuentra correspondencia del Hospital San Vicente de Paúl, el Club Rotario, documentos que se refieren al reconocimiento que se le hace a Guillermo Echavarría Misas por sus méritos empresariales, la Escuela El Poblado y otras iniciativas, como lo fueron la Fundación de la Corporación Dormitorio para

menores, el Teatro Pablo Tobón Uribe, la Asociación Cívica Cultural y Prodefensa de Antioquia. El archivo constituye una serie de documentos acerca de las actividades en las que participó Guillermo Echavarría Misas, los cuales contienen correspondencia y documentos contables sobre los gastos de las mismas en el periodo de 1938-1985.

El archivo de Guillermo Echavarría Misas es una rica fuente documental que permite hacer una reconstrucción histórica de este personaje representativo del empresariado antioqueño. Este conjunto de documentos, por su valor histórico, constituye y habilita una nueva fuente de consulta e investigación histórica para la comunidad.

## Resumen ordenado de las secciones

### Cuadro 2. Secciones y documentos

SECCIÓN	DESCRIPCIÓN
<b>Ganadería Mundo Nuevo</b>	Sociedad ganadera de Guillermo Echavarría Misas. En sus inicios se llamó Alejandro Echavarría e Hijos, luego pasó a llamarse Comunidad Mundo Nuevo y otras Fincas y posteriormente tomó el nombre de Ganadería Mundo Nuevo. La empresa incluía siete haciendas: Mundo Nuevo (ciénaga de Betancí, Montería, Córdoba), El Guáimaro y El Pescado (Cáceres, Antioquia), La Mariquita, Jardín y Casa Blanca (Puerto Valdivia, Antioquia). Incluye correspondencia, reglamento interno de las haciendas y documentos sin fecha.
<b>Contabilidad</b>	Esta carpeta por su tamaño está por fuera de las cajas de archivo y ubicada en la planoteca de la sala Patrimonio Documental. Contiene: relación de movimientos de ganado, gastos de jornales de la hacienda, libreta de apuntes, despachos de ganado y pastos, inventario de ganado, liquidación de viajes de ganado, informes de trabajo y relación de potreros de los administradores, cuadro de operaciones y precios de las reses en la Feria de Ganados de Medellín.



	<p>Informes de Guillermo Echavarría Misas, certificados de registro de la Asociación Colombiana de Criadores de ganado Cebú, certificados de registro de inscripción de ganado para exposición.</p>
<p><b>Documentos Notariales</b></p>	<p>Escrituras de compra de terrenos para la hacienda Mundo nuevo. Escritura de Reformas, cesión de derechos. Escrituras de compra y venta de terrenos. Escritura de venta de la Hacienda Mundo Nuevo. Escrituras de contratos de arrendamiento de terrenos. Incluye claves usadas para la compra y venta de ganado, relación de propiedades de la ganadería Mundo Nuevo y la donación del terreno para la escuela de la misión Nueva Lucía, permiso para el funcionamiento como sociedad anónima.</p>
<p><b>Otras Haciendas</b></p>	<p>Haciendas ubicadas en: Alejandría, Montelíbano (Córdoba), El Guáimaro, El Pescado, Cáceres (Antioquia), La Mariquita, Casa Blanca y El Jardín en Puerto Valdivia (Antioquia). Incluye: correspondencia, cuadro de jornales, gastos e inventarios de ganado, pago de cesantías, inventarios de herramientas.</p>
<p><b>Misiones Religiosas fundadas por Guillermo Echavarría Misas</b></p>	<p>Misión Nueva Lucía: ubicada en el corregimiento de Nueva Lucía Montería (Córdoba), fue fundada con aportes de Guillermo Echavarría Misas, con la colaboración de la Madre Laura y las misioneras de María Inmaculada y Santa Catalina de Siena, con el fin de evangelizar a los habitantes de la región del Sinú. Incluye correspondencia, relación de gastos generales e inventario.</p> <p>Misión Alejandría, ubicada en el corregimiento de Juan José en Montelíbano (Córdoba), cerca de la hacienda Alejandría, localizada en la parte alta del río San Jorge, fue fundada por Guillermo Echavarría Misas, con los padres españoles de Burgos y; con la colaboración de misioneras laicas. Incluye correspondencia y documentos sin fecha.</p>
<p><b>Proyectos en la Región de Urabá</b></p>	<p>La Ganadería Mundo Nuevo, realizó investigaciones sobre la productividad de las tierras de la región de Urabá. Sociedad de Estudios Agrícolas: informes sobre la región de Urabá y las tierras del golfo. Sociedad Antioqueña de Agricultores: correspondencia. Memorandos, actas y circulares referentes a ganadería y agricultura. Augura: incluye correspondencia, informe técnico de la región de Urabá, documentos sin fecha e incompletos.</p>
<p><b>Compañía Colombiana de Navegación Aérea –CCNA-</b></p>	<p>Primera empresa de aviación en Colombia fundada por Guillermo Echavarría Misas. Incluye correspondencia donde él afirma que la primera compañía de aviación en Colombia fue la Compañía Colombiana de Navegación Aérea –CCNA- y no Scadta. Documentos sobre el arrendamiento de las pistas de aterrizaje y gastos de la compañía.</p>
<p><b>Escritos</b></p>	<p>Escritos de Guillermo Echavarría Misas sobre aviación. Diario de Rene Bazin, primer piloto contratado por la Compañía Colombiana de Navegación Aérea, (escrito en francés) sobre sus</p>

	actividades como piloto en la compañía, con traducción de Hernán Zuluaga y correcciones de Guillermo Echavarría Misas.
<b>Documentos Notariales</b>	Escrituras de constitución, reforma, y disolución de la Compañía Colombiana de Navegación Aérea –CCNA-. Escrituras de compra y venta de los terrenos para la construcción de pistas de aterrizaje en Medellín y Barranquilla. Incluye contratos laborales de los pilotos Jaques Jordanita, Rene Bazin y contrato para realizar el primer transporte de correo aéreo firmado por el presidente Marco Fidel Suárez en 1920.
<b>Contabilidad</b>	Libro de caja. Comprobantes de pago. Relación de gastos generales. Pasaporte número 43 de la Administración General de Correos Nacionales. Permiso para el primer transporte aéreo entre Cartagena y Barranquilla. Incluye, además, relación de gastos del campo de aviación en Barranquilla, planillas de registro de vuelos, relaciones de accionistas y tiquetes aéreos de la compañía
<b>Guillermo Echavarría Misas</b>	Correspondencia. Escritos sobre: ganadería, agricultura, historia del Canal de Panamá y el canal del Atrato. Escritos de otras personas sobre ganadería y el cultivo de la Palma africana. Documentos de estudio de Margarita Echavarría, hija de Guillermo Echavarría Misas.
<b>Sociedad de Mejoras Públicas</b>	Entidad privada fundada en 1899 con el fin de contribuir al desarrollo urbano y cívico de la ciudad, promotora de grandes proyectos como la fundación del Zoológico Santa Fe, el Jardín Botánico, el Teatro Pablo Tobón Uribe, entre otros. Guillermo Echavarría Misas fue miembro activo de la Junta Directiva de esta sociedad. Correspondencia. Actas, resoluciones y escritos. Incluye un informe del Zoológico Santa Fe, documentos sin fecha e incompletos.
<b>Hospital San Vicente de Paúl</b>	Alejandro Echavarría Isaza, padre de Guillermo Echavarría Misas, fue el fundador del Hospital San Vicente de Paúl y a la muerte de su padre tomó su lugar en la junta directiva. Correspondencia de Alejandro Echavarría Isaza. Incluye telegramas y documentos sin fecha. Actas, resoluciones y escritos.
<b>Forest Phonofil</b>	1925-1926 Guillermo Echavarría Misas invierte capital en la empresa Forest Phonofil, negocio de películas parlantes. Incluye telegramas y documentos sin fecha.
<b>Club Rotario</b>	Fue uno de los fundadores del Club Rotario. Correspondencia. Incluye documentos sin fecha e incompletos.

<b>Prodefensa de Antioquia y Federalismo</b>	Guillermo Echavarría Misas fue miembro fundador de la Corporación Pro defensa de Antioquia, fundada el 10 de febrero de 1964 con el objetivo de defender el desarrollo de Antioquia. Correspondencia. Incluye, programa de desarrollo para el departamento de Antioquia, correspondencia de la Corporación Pro Régimen Federal y documentos sin fecha.
<b>Otras Iniciativas en Favor de la Comunidad</b>	Escuela El Poblado. Corporación Dormitorio para Menores. Teatro Pablo Tobón Uribe. Asociación Cívica Cultural. Fundación Amparo Infantil Santa Ana fundada por su madre Ana Josefa Misas. Incluye documentos sin fecha.
<b>Recortes de Prensa</b>	Compañía de Navegación Aérea. Ganadería. Temas generales. Sociedad de Mejoras Públicas y Hospital San Vicente de Paúl.
<b>Fotografías</b>	Compañía de Navegación Aérea. Hacienda Mundo Nuevo: ganado Cebú, pista de aterrizaje.

## 2. CAPÍTULO DOS

### Los archivos personales

En el presente capítulo se hace referencia a la importancia de la organización, conservación y valoración de los fondos personales por tratarse de documentos que registran información y que dan razón de actividades de personas naturales con carácter político, económico o social.

En lo atinente a la relevancia y particularidad de los archivos personales, Patricia Ríos observa que “los archivos personales contienen información única e irremplazable, son fuentes de incalculable valor para la investigación y la reconstrucción de los procesos históricos de los pueblos; de ahí la importancia de su organización y conservación”.<sup>3</sup>

Teniendo en cuenta que los archivos constituyen una base fundamental para la existencia del registro documental dejado por personas e instituciones, se debe velar por su organización, custodia, conservación y por el acceso a la información en ellos contenida

Este capítulo reseña la importancia de los archivos personales no sólo por ser documentos personales, sino porque muestran el contexto histórico de la época en que fueron elaborados. Se consideran documentos importantes porque son

---

<sup>3</sup>Patricia Ríos, *La importancia de la organización y conservación de un archivo personal*. Archivo histórico Universidad de Sonora, 52.

registros de información que, por su estado de conservación y su contenido, pueden ser una fuente importante en la investigación histórica.

En este sentido, como lo afirma Olga Gallego Domínguez en el *Manual de archivos familiares*, “los archivos familiares constituyen un campo apasionante porque acogen testimonios e información de facetas muy variadas del hombre desde su intimidad hasta su proyección política, económica, religiosa y social”<sup>4</sup>.

Los archivos personales adquieren un valor mayúsculo para el investigador, por la información comprendida en ellos, de ahí la importancia de su organización y preservación y porque se erigen en testimonios que ayudan a reconstruir las acciones de los hombres. Dichos archivos son, además, herramientas de las que se vale el historiador para representar y construir un conocimiento que ayude a preservar la memoria histórica sobre aspectos de la vida cotidiana que se reflejan en el contexto histórico de la época.

En importancia, los archivos personales se pueden comparar a los archivos institucionales, pues estos documentos son pruebas de las actividades realizadas por una persona en interacción con su entorno social. Su importancia es aún más significativa, en el caso concreto de este ejercicio de organización archivística, toda vez que se hace referencia a un personaje como Guillermo Echavarría Misas, quien realizó aportes valiosos al desarrollo cultural, social y económico de la sociedad antioqueña y del país.

---

<sup>4</sup> Olga Gallego Domínguez, *Manual de archivos familiares*. Madrid. Editorial ANABAD. 1993.

La documentación del archivo GEM constituye una fuente de investigación donde se puede encontrar información sobre diferentes temas relacionados con la industria ganadera, el comercio, el transporte, la conformación de empresas e instituciones destinadas a la beneficencia en el proceso de industrialización en Antioquia.

Desde la archivística y las regulaciones gubernamentales existe una serie de normas que permiten entender la importancia de organizar, conservar y describir los archivos públicos así como comprender la razón por la cual se debe custodiar con esmero la conservación y organización de los archivos privados entre ellas: la norma ISAAR CPF “Sobre registros de autoridad de archivos relativos a instituciones, personas y familias.”<sup>5</sup> La constitución política de Colombia 1991 sobre la organización de los archivos y el derecho de tener acceso a los documentos públicos<sup>6</sup>, el Archivo General de la Nación “establece los lineamientos para la organización y conservación de los archivos públicos y privados<sup>7</sup>”, el Congreso de la República de Colombia: Ley 80 de 1989: “establece que es función del Archivo General de la Nación, promover la organización y fortalecimiento de los archivos públicos del país, para garantizar la eficacia de la gestión del Estado y la conservación del patrimonio documental.”<sup>8</sup>

---

<sup>5</sup> [www.agn.gob.mx/menuprincipal/archivistica/normas/pdf/asaar.pdf](http://www.agn.gob.mx/menuprincipal/archivistica/normas/pdf/asaar.pdf)  
(fecha de consulta: mayo 22 de 2017)

<sup>6</sup> <http://www.alcaldiabogota.gov.co/sisjur/normas/Norma1.jsp?i=4125>  
(fecha de consulta: mayo 22 de 2017)

<sup>7</sup> [www.archivogeneral.gov.co/](http://www.archivogeneral.gov.co/)  
(fecha de consulta: mayo 22 de 2017)

<sup>8</sup> [www.archivogeneral.gov.co/sites/all/themes/nevia/PDF/.../LEY\\_80\\_DE\\_1989.pdf](http://www.archivogeneral.gov.co/sites/all/themes/nevia/PDF/.../LEY_80_DE_1989.pdf)  
(fecha de consulta: mayo 22 de 2017)

Para desarrollar esta modalidad de trabajo de grado, fue necesario aplicar procesos archivísticos amparados por el Archivo General de la Nación y la Ley 594, Ley General de Archivos porque son las normas establecidas para darle a los archivos una estructura y una apropiada conservación.

En la organización se aplicaron las normas archivísticas requeridas en la fase operativa, de acuerdo a los parámetros establecidos por el Archivo General de la Nación, como son la identificación, clasificación, ordenación y, por último, la descripción mediante la realización del inventario.

La archivística aporta los elementos para analizar los documentos, su procedencia, contenidos y custodia. Con la ayuda de la normatividad, la organización de los documentos que conforman este archivo se convierte en fuentes documentales de carácter informativo sobre la industrialización local, regional y nacional en el contexto histórico, económico y social de la época.

En este orden de ideas entiende por archivo: “el conjunto de documentos generados por cualquier institución pública o privada, persona física o jurídica en el ejercicio de sus funciones, que son testimonio de las actividades del hombre por lo tanto se considera como el soporte donde están fijados dichos testimonios”<sup>9</sup>

---

<sup>9</sup>Clara Inés Casilimas Rojas y Juan Carlos Ramírez Moreno, *Fondos acumulados: Manual de organización* (Bogotá: Archivo General de la Nación, 2004), 13.

Por su parte, la Ley General de Archivos (ley 594 de 2000) en su artículo tercero dice que “la función del archivo es servir a la gestión, la formación, la investigación y la cultura”<sup>10</sup>.

De acuerdo con el “Reglamento general de archivos” del Archivo General de la Nación, el fondo es “un conjunto de documentos producidos por una institución o persona natural que proceden de la actividad ejercida por estos en el tiempo, el fondo se subdivide en secciones, que son un grupo de documentos, a su vez agrupados en series las cuales deben responder de manera directa con la estructura orgánica de la entidad o persona productora de la documentación.”<sup>11</sup>

Además de describir, ordenar y clasificar los documentos de un fondo, es necesario conocer y entender los asuntos que contiene la documentación. Según Antonia Heredia, “se trata de sintetizar y condensar la información que se encuentra en la documentación para poder ofrecerla a los investigadores, ya que es el resultado de un trabajo riguroso de ordenación de la información contenida en un fondo.”<sup>12</sup> Por su parte, José Ramón Cruz Mundet menciona que “la descripción de los documentos constituye la parte culminante del trabajo archivístico y viene a coincidir exactamente en su finalidad con la de la propia documentación: informar.”<sup>13</sup>

---

<sup>10</sup> Congreso Nacional Ley 294 de 2000: *Ley General de Archivos*.(Bogotá: Imprenta Nacional de 2000)

<sup>11</sup> Archivo General de la Nación. *Reglamento general de archivos* (Bogotá: Archivo General de la Nación, 1997), 36.

<sup>12</sup> Antonia Heredia Herrera, *Archivística General: teoría y práctica*, 300-315.

<sup>13</sup> José Ramón Cruz Mundet, *Manual de Archivística* (Madrid: Fundación Germán Sánchez Ruipérez, 4ª ed., 2001), 288.



La organización del archivo (GEM) facilita la exploración crítica de las fuentes, las que proporcionarán datos que pueden ser abordados desde el punto de vista económico y empresarial. Las normas archivísticas permiten entrelazar testimonios para tener una visión más integral del proceso sobre el cual se quiere reflexionar, que incluye aspectos sociales, políticos y económicos, pues se trata de explicar cómo la labor de Guillermo Echavarría Misas sirve para identificar las interacciones con el medio, los individuos, grupos sociales e instituciones importantes para el desarrollo económico y los procesos de industrialización en Antioquia y el país.

### 3. CAPÍTULO TRES

Reseña histórica de: Guillermo Echavarría Misas<sup>14</sup>



Ilustración 12. Guillermo Echavarría Misas

---

<sup>14</sup> <http://gw.geneanet.org/ivanrepo?lang=es&p=luis+guillermo&n=echavarría+misas>  
(fecha de consulta: febrero 20 de 2017)

## ORIGEN FAMILIAR<sup>15</sup>



Ilustración 13. Familia Echavarría Misas.<sup>16</sup>

<sup>15</sup> <http://gw.geneanet.org/ivanrepo?lang=es&p=luis+guillermo&n=echavarría+misas>  
(Fecha de consulta: 22 de febrero de 2017)

<sup>16</sup> <https://www.google..com.co/search?q=guillermo+echavarría+misas+de+la+mula+al+avion&rlz=1C1AVNG>  
(Fecha de consulta: 22 de febrero de 2017)

La sección siguiente concierne a la historia de vida de Guillermo Echavarría Misas, y sus aportes al desarrollo económico de Antioquia que no sólo favorecieron un crecimiento en el área de la ganadería sino también valiosas contribuciones en el contexto cívico y social en las primeras décadas del siglo XX.

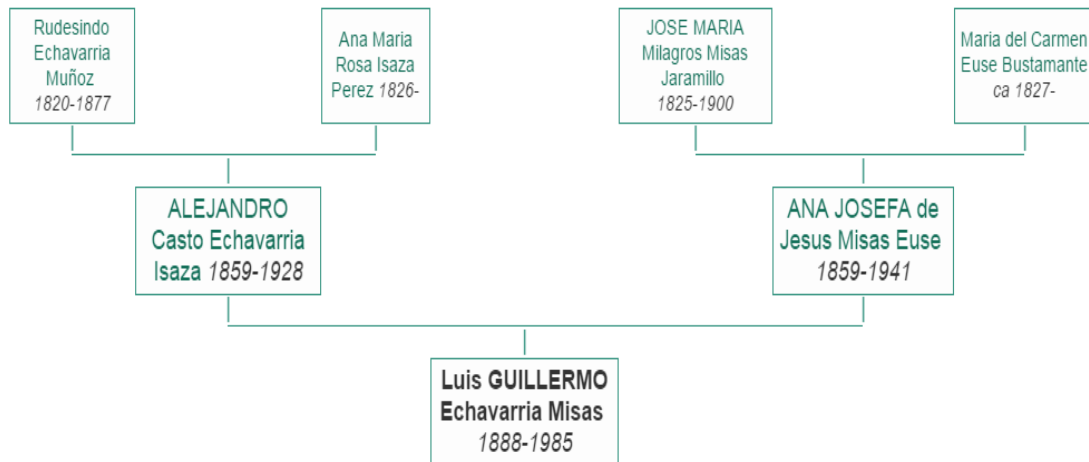
El objetivo de esta historia de vida es describir los principales caracteres y acciones de la vida de este líder empresarial antioqueño, creador de empresas y sociedades importantes para la economía del país y partícipe del desarrollo económico de Antioquia.

Guillermo Echavarría Misas fue un importante empresario antioqueño reconocido por su visión empresarial. Nació en Medellín, en 1888. Sus abuelos paternos fueron Rudecindo Echavarría Muñoz y Ana María Rosa Isaza Pérez, sus abuelos maternos José María Misas Jaramillo y María del Carmen Eusse Bustamante. Fue hijo de Ana Josefa Misas Eusse y del industrial Alejandro Echavarría Misas Isaza, fundador de la empresa textil Coltejer y uno de los miembros fundadores del Hospital San Vicente de Paul. Tuvo nueve hermanos: Gabriel, Sofía, Luisa, Rosa, Margarita, Germán, Carlos, Alejandro y Diego.

Guillermo Echavarría Misas contrajo matrimonio el 10 de septiembre de 1921 con Ángela Restrepo Mejía, hija del ingeniero Camilo C. Restrepo y Ana Mejía. De esta unión nacieron: Camilo, Alejandro, Mercedes, Inés, Anita y Margarita.

Guillermo Echavarría Misas realizó sus estudios escolares con los padres Jesuitas en la ciudad de Medellín hasta los 14 años y en 1903, gracias al apoyo de sus padres, viajó a Estados Unidos para iniciar sus estudios secundarios e ingresó

a la Academia Militar Peekshill, en el Estado de Nueva York, donde se graduó como bachiller. Terminó sus estudios en el área de comercio en el Coleman's Business College, Estado de New Jersey. Al regresar a Colombia en 1906, comenzó a trabajar en los negocios de su padre, en la casa comercial Alejandro Echavarría e Hijos, Casa importadoras de mercancías textiles y ventas al por mayor.

En 1910 retornó nuevamente a los Estados Unidos y trabajó en una empresa exportadora como su representante en Latinoamérica. Un año más tarde regresó a Medellín para seguir trabajando como socio en el negocio de su padre.

En 1919 Guillermo Echavarría Misas se interesó en explorar los recursos de la región del Sinú y sugirió a su padre invertir en esta región y fundar una empresa ganadera, para aprovechar la fertilidad de sus tierras. Inició también en este mismo año la constitución de la Compañía Colombiana de Navegación Aérea 1919, primera empresa de aviación comercial en Colombia.

Guillermo Echavarría Misas fue gerente de esta compañía, pero debido a los problemas técnicos que presentaron los aviones, se suspendieron los servicios del transporte aéreo al poco tiempo de su creación.

En la década de los setenta Guillermo Echavarría Misas abandonó la actividad ganadera y vendió las haciendas, a raíz del problema de violencia que se vivía en la región del Sinú y el Bajo Cauca. Trasladó sus proyectos empresariales a la región del Urabá donde invirtió en tierras para dedicarse a la siembra del banano.

Guillermo Echavarría Misas formó parte de una generación importante de empresarios antioqueños que lo hicieron merecedor de homenajes como la Cruz de

Boyacá, Orden de los Fundadores, Fondo Ganadero de Antioquia, Medalla al Mérito Hospitalario, Hacha de Antioquia, Instituto Iberoamericano de Aeronáutica por ser el pionero de la aviación en Colombia, entre otros. Estos reconocimientos lo catalogaron como uno de los líderes empresariales que tuvo el país en el siglo XX.

Guillermo Echavarría Misas falleció en Medellín el 12 de diciembre de 1985 a los 97 años de edad.

### 3.1. Empresas fundadas por Guillermo Echavarría Misas

#### 3.1.1 COMPAÑÍA COLOMBIANA DE NAVEGACIÓN AÉREA –CCNA-



Ilustración 14. Avión francés Farman 40.<sup>17</sup>

Los inicios de la aviación comercial en Colombia se remontan al 26 de septiembre de 1919, con la aparición de la Compañía Colombiana de Navegación Aérea, legalizada en la Notaría primera de Medellín, constituida en la escritura No 2446. La Compañía fue fundada por hombres experimentados en la industria y el comercio. Los socios de la compañía la conformaron “Alejandro Echavarría Misas e Hijos, R. Echavarría y Cía., L. Mejía S. Y Cía., Pedro Vásquez U., Gonzalo Mejía, Martín Rodríguez, Ernesto Arango, E. Moreno e hijos, Pedro Nel Ospina Vásquez y Gustavo Uribe.”<sup>18</sup>

---

<sup>17</sup> Sala de Patrimonio Documental EAFIT. Fondo GEM, fotografías Compañía Colombiana de Navegación Aérea, carpeta 116. Folio 7.

<sup>18</sup> Sala de Patrimonio Documental EAFIT. Fondo GEM, documentos notariales, carpeta 7. Folio, 40.

Guillermo Echavarría Misas fue gerente de la misma pero debido a los problemas técnicos y a la mala calidad que presentaron los aviones franceses Farman 40, por su estructura de tela y madera, suspendió los servicios del transporte aéreo. La compañía fue liquidada en el año de 1921.

Discurso de Guillermo Echavarría Misas dirigido a Juan Guillermo Penagos, director de la Aeronáutica Civil, Mario Ortiz de la Roche director de la Casa de Antioquia, Autoridades Civiles, Militares y funcionarios de alto gobierno. (4 de agosto de 1983), en agradecimiento por los homenajes recibidos por ser el pionero de la aviación en Colombia.

En este discurso Guillermo Echavarría Misas hace un corto recuento de la aviación en Colombia:

En primer lugar el primer vuelo en avión fue el del aviador canadiense John Smith en el mes de diciembre de 1912. El segundo avión que voló en Colombia en los primeros meses de 1919 piloteado por el aviador Knox Martín quien hizo varios vuelos en Barranquilla y Bogotá. Viene después la fundación de la compañía Colombiana de Navegación aérea –CCNA- en Medellín en septiembre 26 de 1919, en la cual utilizó tres aviones F-40 de la casa de Henri Farman y el avión Goliat de 14 pasajeros y 2 motores, primer avión en ruedas que salió de Barranquilla y llegó a Medellín en julio de 1921. El piloto de esta hazaña fue el aviador italiano Ferruccio Guicciardi, el mismo que realizó el vuelo en el avión telégrafo desde Guayaquil hasta Cali con lo cual se hizo acreedor de un premio en dinero. El 5 de diciembre de 1919 o sea dos meses y medio después de la fundación de la Compañía Colombiana de Navegación Área fue fundada la Sociedad Colombiana de aviación Scadta, con capital alemán y colombiano., {...} luego viene una lista de empresas, algunas de ellas de mucha importancia entre estas merece destacarse a ACES que continua siendo muy activa {...}. No quiero terminar sin exaltar la memoria del Presidente Marco Fidel Suárez quien dio gran impulso a la aviación tanto militar como Comercial, sancionando la ley que creaba la aviación militar y firmando el primer contrato del gobierno para el transporte de correo y pasajeros en el país.<sup>19</sup>

---

<sup>19</sup>Sala de Patrimonio Documental EAFIT. Fondo GEM, discurso sobre la historia de la aviación, carpeta 50. Folio 1.





Ilustración 15 Permiso para transporte de correos y pasajeros.<sup>20</sup>

Esta compañía aérea era la más importante en 1920 para el transporte de correo y pasajeros.

<sup>20</sup> Sala de Patrimonio Documental EAFIT. Fondo GEM, documentos notariales, carpeta 79. Folio 1.

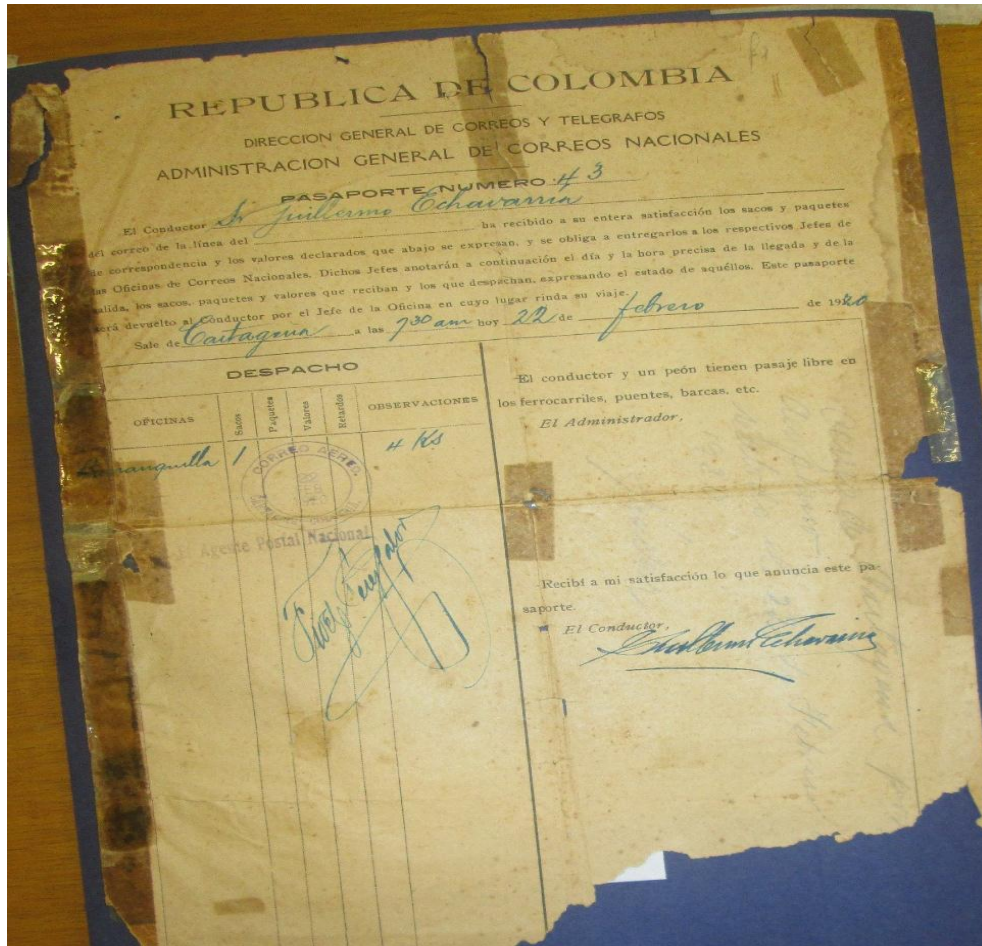

Ilustración 16 Tiquete del primer correo y tiquete de avión.<sup>21</sup>

### 3.1.2. Ganadería Mundo Nuevo

En 1919 Guillermo Echavarría Misas se interesó en explorar recursos en la región del Sinú y sugirió a su padre invertir en esta región y fundar una ganadería.

Sobre el particular, Echavarría relata: “Llamándome mucho la atención sobre lo que se decía de la rica región del Sinú, resolví ir a conocerla en el año de 1918 y así fue como me traslade a Montería, centro ganadero que empezaba a tener auge por la fertilidad de sus tierras, calidad y rusticidad de sus ganados y sobre todo de su fecundidad.”<sup>22</sup>

<sup>21</sup> Sala de Patrimonio Documental EAFIT. Fondo GEM, documentos contables, carpeta 83. Folio 22-43.

<sup>22</sup> Sala de Patrimonio Documental EAFIT. Fondo GEM, escrito sobre ganadería, carpeta 88. Folio 13.

La actividad comercial en la región del Sinú empezó en 1919 con la compra de la hacienda Mundo Nuevo y posteriormente otras haciendas entre el Sinú, el río San Jorge y el Bajo Cauca. Estas haciendas fueron: Alejandría, El Guáimaro, El Pescado, La Mariquita y El Jardín, las cuales estaban ubicadas estratégicamente para facilitar el transporte del ganado de Mundo Nuevo a Medellín. En 1920 Echavarría Misas importó ganado de Estados Unidos y Francia y en el año de 1950 introdujo la semilla del pasto Pangola a Colombia.

### **3.1.3. Iniciativas de beneficencia.**

Guillermo Echavarría Misas se caracterizaba por su apoyo incondicional a iniciativas en busca del bienestar de la comunidad y su preocupación hacia la educación, la economía y el proceso de industrialización, que permitieran el progreso del país.

Entre las iniciativas apoyadas por Guillermo Echavarría Misas se encuentran el apoyo de las misiones religiosas ubicadas en los corregimientos de Nueva Lucía Juan José (Córdoba). Estas misiones contaron con la colaboración de los padres Salvatorianos, la Madre Laura Montoya, los padres de Burgos y misioneras laicas. Asimismo, Echavarría contribuyó económicamente a la escuela de El Poblado, favoreciéndola con clases de carpintería, corte, zapatería, servicio de dentistería y

sopas escolares. Fue colaborador en la fundación Amparo Infantil Santa Ana, fundada por su madre Ana Josefa Misas Eusse.<sup>23</sup>

Guillermo Echavarría Misas fue presidente de la Sociedad de Mejoras Públicas, el Club Rotario, la Federación Antioqueña de Ganaderos, la Corporación Pro-Régimen Federal, la Asociación Cívica Cultural, Asociación de Bananeros y Agricultores de Urabá (Augura) y también participó como miembro activo de la Junta Directiva del Hospital San Vicente de Paul y la Academia Antioqueña de Historia. También fue gerente y fundador de Bananera Villanueva Ltda. En los documentos no se encuentra información de esta empresa. Hago referencia al discurso de Guillermo Echavarría Misas sobre los cargos ocupados:

En el año de 1928 a la muerte de mi padre fui nombrado por la Junta Suprema presidente de la junta Constructora del Hospital de San Vicente de Paúl tarea que desempeñe hasta su inauguración en el año de 1934, cuando se trasladaron los enfermos del San Juan de Dios al San Vicente. Fui fundador con un grupo de 25 caballeros distinguidos del Club Rotario de Medellín en el año de 1926. Fui presidente de, el primer Club de Tenis que hubo en Medellín, Sociedad Antioqueña de Agricultores, Sociedad de Mejoras Públicas (3 veces), Club Rotario, Federación Antioqueña de Ganaderos, Corporación Pro-Régimen Federal. Miembro fundador y presidente de la Asociación Cívica Cultural, miembro fundador y primer presidente de la Asociación de Bananeros y Agricultores de Urabá (Augura). Gerente fundador de: Bananera Villa nueva Ltda., Ganadería Mundo Nuevo, Cía. Colombiana de Navegación Aérea.<sup>24</sup>

Guillermo Echavarría Misas fue presidente y miembro activo del Club Rotario, dicho club era integrado por personajes célebres y de muy buena reputación quienes se encargaban del desarrollo cultural de la ciudad, los cuales debían

---

<sup>23</sup> Sala de Patrimonio Documental EAFIT. Fondo GEM, otras iniciativas, carpeta 106. Folios 80.

<sup>24</sup> Sala de Patrimonio Documental EAFIT. Fondo GEM, escritos y discursos carpeta 50. Folio 4.

de reunir tres condiciones fundamentales descritas por GEM en uno de sus escritos:

El Club Rotario es una Asociación de hombres que trabajan dentro de los límites de la ciudad, villa o pueblo en que está instalado, elegido sin distinción de fortunas, de raza, de ideas políticas y filosóficas y que deben llenar tres condiciones fundamentales: tener una notoria e indiscutible conducta moral; ejercer una actividad reconocida útil dentro de su colectividad y a la que representaran en su club; y ser espiritualmente aptos para convivir pacífica y cordialmente con otros hombres que serán de temperamentos, ideas y sentimientos distintos. La finalidad de este club es el "ideal de servicios". Con la participación de los señores: Carlos E Restrepo, Ricardo Olano, Martín Rodríguez, Roberto Vélez R., Joseph Grundy, Enrique A. Gaviria, Eduardo Arango O, Germán Uribe H., Clodomiro Ramírez, Alfonso Castro, Ricardo Greiffenstein, Marco Tulio Pérez, Gabriel Calle G., Libado López, Jesús Restrepo Olarte, Roberto Arango V., Pablo Rodríguez L., Enrique Echavarría E., Braulio Henao Mejía, Alberto Ángel E., Ricardo Escobar U., Pedro Olarte, Félix Mejía, Pedro Vásquez U. Cumpliendo con actividades como: propaganda cívica, colaborando con la cultura en general, fomentando espectáculos culturales en general, al mayor y ordenado desarrollo de la ciudad en asocio con las autoridades en todas las obras de progreso y colaborando en todas las celebraciones patrióticas.<sup>25</sup>

---

<sup>25</sup>Sala de Patrimonio Documental EAFIT.  
Fondos GEM, escritos y discursos, carpeta 50. Folio 16.

## 4. CAPÍTULO CUATRO

### **Ganadería Mundo Nuevo**

La economía ganadera ha sido muy importante para el desarrollo del país por los ingresos que ha generado y la tecnología que propicia a su alrededor. En este capítulo se intentará describir el proceso de la actividad ganadera de la Ganadería Mundo Nuevo del empresario Guillermo Echavarría Misas (GEM) contando con las fuentes primarias ya organizadas.

En el archivo perteneciente a Guillermo Echavarría Misas hay una gran variedad de documentos donde está registrado el funcionamiento de las haciendas ganaderas de la Ganadería Mundo Nuevo. Tales documentos dan cuenta de las transacciones hechas en el mercado ganadero. A continuación una breve descripción del contenido de los tipos documentales que dan cuenta de esta ganadería.

**Correspondencia:** cartas telegramas, actas de juntas. Se trata de documentos enviados y recibidos de carácter comercial y de negocios relacionados con la importación del ganado Charoláis, sobre el cultivo del pasto Pangola, con Texas Chamber Commerce, Fedegan, Fadegan, Fondo Ganadero de Antioquia y Confederación Colombiana de Ganado. Dentro de esta correspondencia se encontró una carta referida a la creación del departamento de Córdoba del 10 de diciembre de 1951.

**Documentos contables:** incluye informes suministrados por los administradores de las diferentes haciendas, los contratos con los trabajadores, relación de potreros, cantidad y raza del ganado, informes de trabajo, movimientos de ganado, transporte de lotes de ganado a Medellín, compañías de ganado, pago de personal, contratos de asistencia técnica del INCORA, informes sobre nacimientos y muerte del ganado, siembra de pastos y mejoras en cuestión de encerramiento del ganado, liquidación de viajes de ganado, relaciones de jornales, gastos generales, cuentas corrientes, gastos de sostenimiento, giros y cambios.

**Documentos notariales:** en este tipo documental se encuentran las escrituras que dan cuenta de la adquisición de tierras y potreros utilizados para la crianza del ganado desde 1914 hasta 1958, tales como escrituras de compra de terrenos para la Hacienda Mundo Nuevo, escrituras de constitución de la empresa ganadera, reformas, cesiones de derechos, compra y venta de terrenos, escritura de la venta de la Hacienda Mundo Nuevo, escrituras de contratos de arrendamientos de terrenos.

**Recortes de prensa:** compilación de notas de prensa de diferentes eventos y reconocimientos a Guillermo Echavarría Misas por su actividad ganadera y agrícola.

**Material cartográfico:** se encuentran diferentes mapas del territorio a la orilla del río Sinú, croquis de la carretera desde Medellín hasta Montería.

**Fotografías:** álbum fotográfico referente a los cuarenta años de la Ganadería Mundo Nuevo.

La información contenida en este archivo es la evidencia de las actividades de Guillermo Echavarría Misas como empresario ganadero y la participación en los procesos de industrialización y producción ganadera en Antioquia y Colombia.

Este fondo es útil para el estudio de la economía ganadera, la conformación de haciendas y el funcionamiento de negocios comerciales relacionados con el mercado ganadero y su producción en la primera mitad del Siglo XX. Estudiar la actividad ganadera de esta hacienda es importante porque ello permite conocer cómo sus propietarios aprovecharon los recursos naturales y establecieron relaciones sociales y comerciales con socios privados y familiares. Un elemento que fortaleció la conformación de haciendas ganaderas fue el aumento del consumo de carne, incluida en la dieta alimenticia tanto regional como nacional. Este fue un aspecto importante para el crecimiento de la industria ganadera: su consumo y gran demanda les generaba buenos ingresos a los ganaderos.

Guillermo Echavarría Misas importó desde Francia ganado charoláis (véase ilustración 17) que es una de las mejores razas productora de carne y fácil adaptabilidad a cualquier clase de clima, y ganado Cebú desde Estados Unidos (véase ilustración 18). Su negocio también se relaciona con la compra y venta de ganado traído desde sus haciendas: Mundo Nuevo (ciénaga de Betancí, Montería, Córdoba) y Alejandría (Montelíbano, Córdoba) ubicadas en la región del Sinú, El



Pescado y El Guáimaro (Cáceres, Antioquia), La Mariquita, El Jardín y Casa Blanca (Puerto Antioquia), para negociarlos en la Feria de Ganados de Medellín.



Ilustración 17. Ganado raza Charoláis.<sup>26</sup>



Ilustración 18 Ganado Cebú.<sup>27</sup>

---

<sup>26</sup> Sala de Patrimonio Documental EAFIT. Fondo GEM, recortes de prensa, carpeta 111. Folio 8.

<sup>27</sup> Sala de Patrimonio Documental EAFIT. Fondo GEM, álbum fotográfico, carpeta 119. Folio 13.

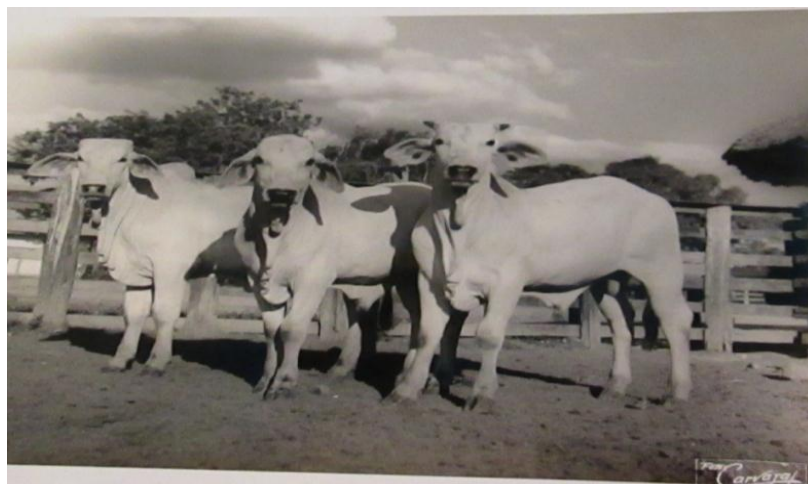
En 1961, la Ganadería Mundo Nuevo vende la hacienda Mundo Nuevo, que había sido adquirida en 1919, a Martín Vargas Cualla, por seis millones de pesos, efectuando la negociación de esta manera: tres millones de pesos en efectivo y los tres restantes tomados en hipoteca, pagando cada seis meses la cantidad de 500.000 pesos por espacio de tres años. En la documentación no se encontró información de los motivos que impulsaron a Guillermo Echavarría Misas a vender esta hacienda.



Ilustración 19 Noticia sobre la venta de la hacienda.<sup>28</sup>

<sup>28</sup>Sala de Patrimonio Documental EAFIT. Fondo GEM, recorte de prensa (s.f), carpeta 119. Folio 53. Sobre este recorte no se tiene información.



Ilustración 20 Escritura de venta e hipoteca de la hacienda Mundo Nuevo.<sup>29</sup>

<sup>29</sup> Sala de Patrimonio Documental EAFIT. Fondo GEM, documentos notariales, carpeta 40. Folio 29.

## EMPRESA GANADERA

En el proceso de organización y valoración del archivo de Guillermo Echavarría Misas (GEM) se pudo establecer que la Ganadería Mundo Nuevo fue una empresa familiar fundada a comienzos del siglo XX que se constituyó bajo varias razones sociales y con la cual Echavarría Misas y sus parientes aportaron al desarrollo ganadero en Antioquia y a la conservación del patrimonio familiar. “Las familias antioqueñas tienen una manera particular por su modo de ser ya que son estirpes dinámicas y siempre encaminadas en gran parte a los valores e intereses heredados y aprendidos de la familia.”<sup>30</sup>

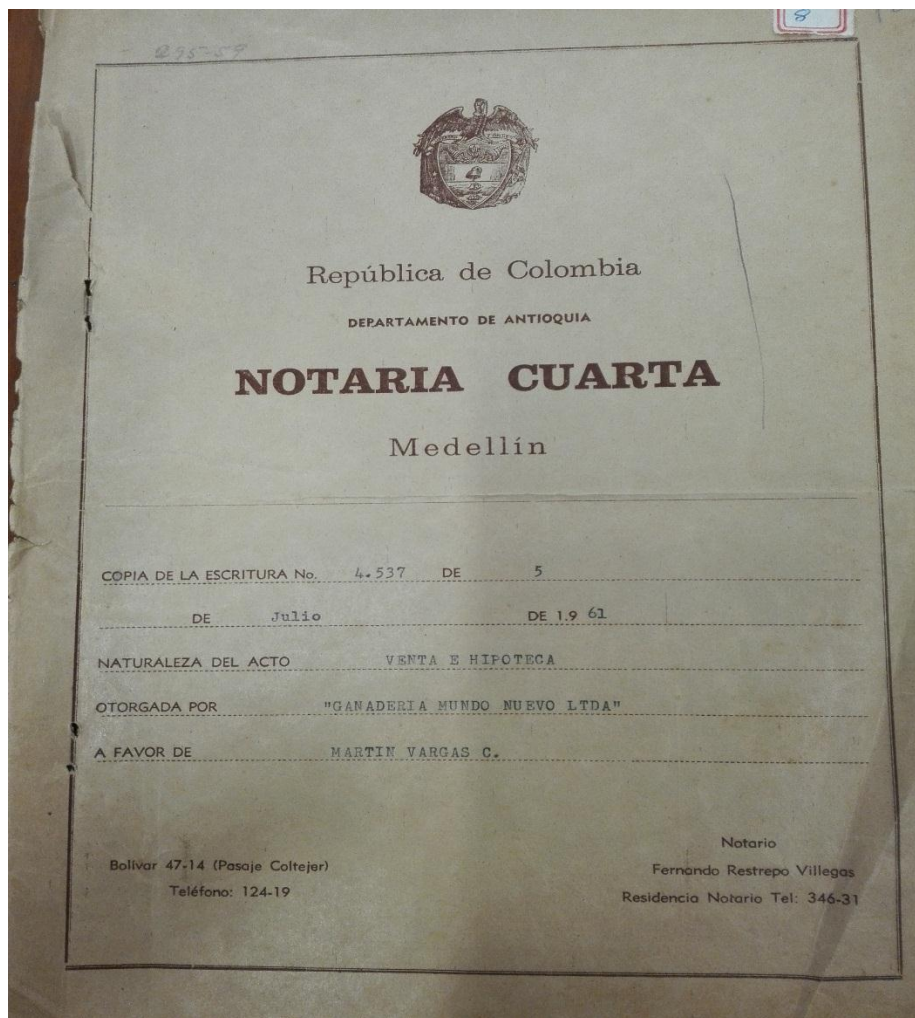
La hacienda Mundo Nuevo, localizada en la región del Sinú, en la ciénaga de Betanci al sur de la ciudad de Montería, fue la primera finca ganadera adquirida por la familia Echavarría Misas: la ganadería fue la actividad económica a la que se dedicó Guillermo Echavarría Misas.

Con respecto al tema de la hacienda ganadera en el contexto histórico de los inicios del siglo XX, hay que señalar que este tipo de economía se convirtió para Colombia y algunas subregiones de Antioquia en una importante fuente de recursos en el mercado interno y en el ámbito de la exportación.

Varios autores afirman que la industria ganadera fue uno de los factores que incidió en el surgimiento empresarial en Antioquia por su rentabilidad y

---

<sup>30</sup>Fabio Correa Calle y Juan Guillermo Correa Jaramillo. “*El ethos antioqueño: soporte moral para la creación, desarrollo y conservación de empresas*”. *Semestre económico*. No 10 Medellín, jul-dic (2002): 77.

comercialización. Entre ellos, Roger Brew habla sobre la economía antioqueña y explica de manera clara cómo las primeras haciendas dedicadas a la industria ganadera en Antioquia se estructuran debido a tres elementos: para atender el consumo de carne, satisfacer la demanda, para sobrevivir económicamente y como una alternativa para la explotación de tierras debilitadas por el cultivo de maíz. Igualmente el autor identifica las principales características de la ganadería extensiva y la introducción de diferentes pastos y razas de ganado, lo cual produjo cambios en la estructura como la inversión de capital de los terratenientes y comerciantes y con ello la introducción de sistemas empresariales. Además hace alusión a las importaciones de ganado de raza transportado en el ferrocarril desde Puerto Berrio hasta Medellín,<sup>31</sup> y el papel que desempeñó la feria de ganados.

Por su parte, Liliana González hace un estudio sobre *el desarrollo ganadero en Antioquia entre 1870 y 1920*<sup>32</sup>. A partir de esta investigación se alcanza a diferenciar los temas sobre el desarrollo ganadero y de las haciendas en Antioquia, debido a que para esta época se manifiesta claramente un importante crecimiento en esta zona en conjunto con la contribución de las haciendas en el desarrollo comercial, lo cual tuvo efectos muy importantes en lo alusivo a las técnicas de producción en la ganadería, la venta de ganado, las rutas para su transporte y los pastos utilizados para una mejor productividad ganadera.

---

<sup>31</sup>Roger Brew, *La Industria Ganadera, en: El desarrollo económico de Antioquia desde la independencia hasta 1920* (Bogotá: Banco de la República), 204

<sup>32</sup> González Cardona, Liliana. *El Desarrollo Ganadero en Antioquia entre 1870 y 1920* (Medellín: IDEA-Premio a la investigación histórica, 2004), 108.

De igual manera, Helena Echeverri Posada realizó un análisis muy completo en *Los trabajadores de Marta Magdalena: una hacienda ganadera al suroeste del Departamento de Bolívar*,<sup>33</sup> (1913-1959) actualmente es la región del Sinú-Córdoba, que coincide con el periodo de Mundo Nuevo. Dicho estudio hace aportes sobre las haciendas, sus condiciones económicas, la historia, la administración y las relaciones laborales. Se trata de un trabajo de investigación que parte de la organización y valoración documental del Archivo de la Sociedad Agrícola del Sinú (ASAS) y de acuerdo a este soporte de fuente primaria, desarrolla un estudio sobre los trabajadores y las relaciones laborales en la hacienda Marta Magdalena, determinando la importancia de la hacienda y los elementos que componen esta empresa como lo son: el sistema de contratación de mano de obra, las relaciones socio-laborales entre propietarios y trabajadores, la utilización de los suelos y, por último, el papel tan importante que jugó la hacienda en la estructura socio-económica de la región del Sinú, justo en la región donde Guillermo Echavarría Misas creó su empresa ganadera.

Durante las primeras décadas del siglo XX, la “Ganadería Mundo Nuevo” era una empresa familiar que influyó notablemente en la economía regional y nacional y que aportó para el progreso y modernización que se dio en el desarrollo industrial en Antioquia y por ende en Colombia.

---

<sup>33</sup>Helena Echeverri Posada, *Los trabajadores de Marta Magdalena una hacienda ganadera al suroeste del Departamento de Bolívar* (Medellín: Universidad Nacional de Colombia, 1993), 180.



Ilustración 21 Álbum fotográfico.<sup>34</sup>

---

<sup>34</sup>Sala de Patrimonio Documental EAFIT. Fondo GEM, álbum fotográfico, carpeta 119. Folio 8.





Ilustración 22 Cuarenta años de la Ganadería Mundo Nuevo.<sup>35</sup>

<sup>35</sup>Sala de Patrimonio Documental EAFIT. Fondo GEM, álbum fotográfico, carpeta 119. Folio 1



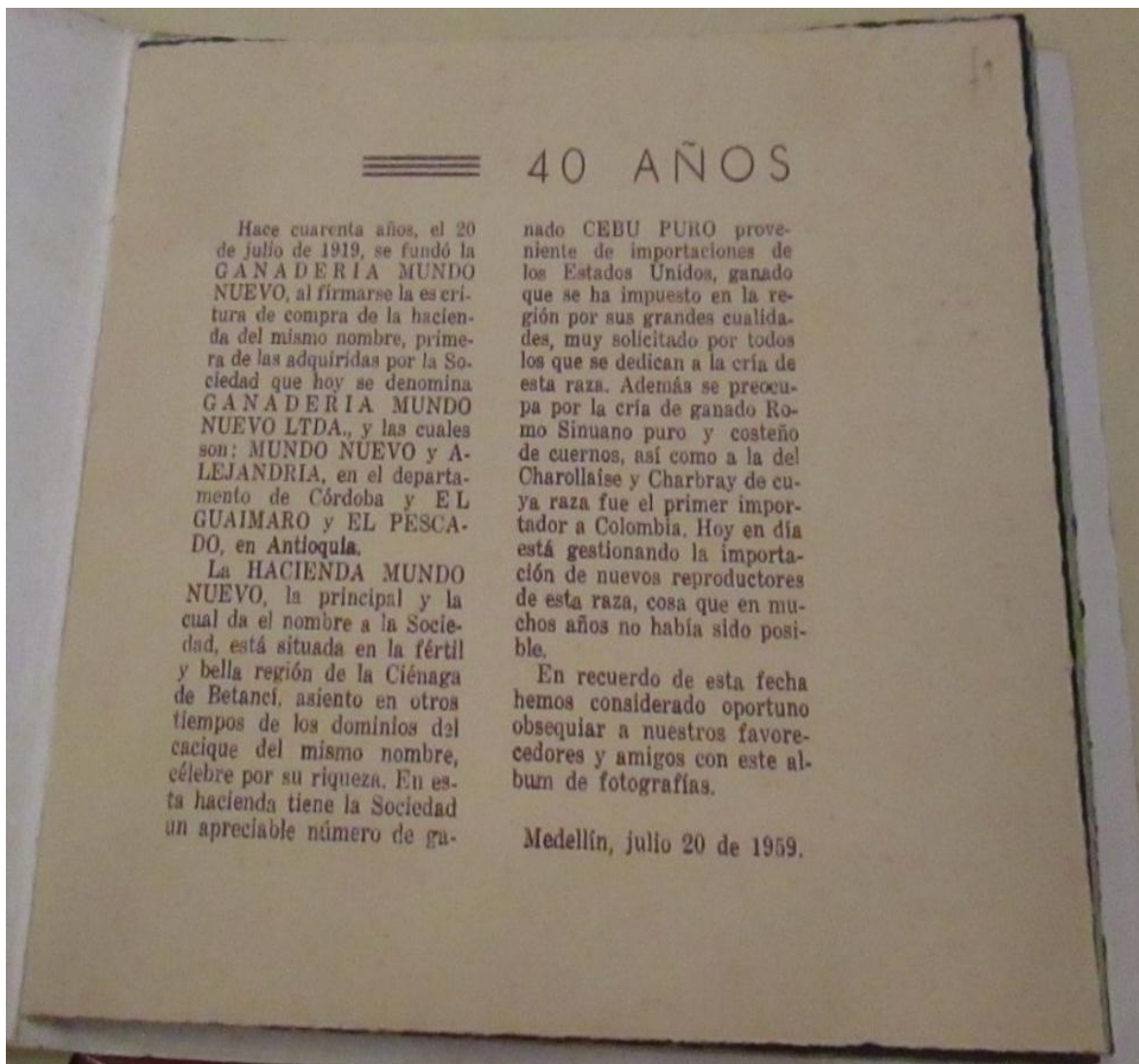

Ilustración 23 Ganado Cebú.<sup>36</sup>

Respecto a la fertilidad de las tierras del Sinú y con su visión empresarial, Guillermo Echavarría Misas previó un porvenir muy prometedor y propuso a su padre invertir capital en tan fértil territorio, conformando así la empresa ganadera familiar.

En sus inicios en 1919 la sociedad comercial se llamaba Alejandro Echavarría e hijos, en 1930 tomó el nombre de Comunidad Mundo Nuevo y Otras Fincas, en 1949 funcionó como sociedad anónima denominada “Ganadería Mundo Nuevo S.A.: “En 1955 se llamó Mundo Nuevo, en 1957 Sociedad de responsabilidad Ltda., en 1961 Ganadería Mundo Nuevo Ltda., y en 1967 pasó a llamarse Ganadería Mundo Nuevo Guillermo Echavarría Misas y Cía. Ltda. El único gerente de esta empresa familiar fue Guillermo Echavarría Misas<sup>37</sup>, elegido por la mayoría de accionistas de la empresa y luego por medio de reformas y cesiones de derecho,

---

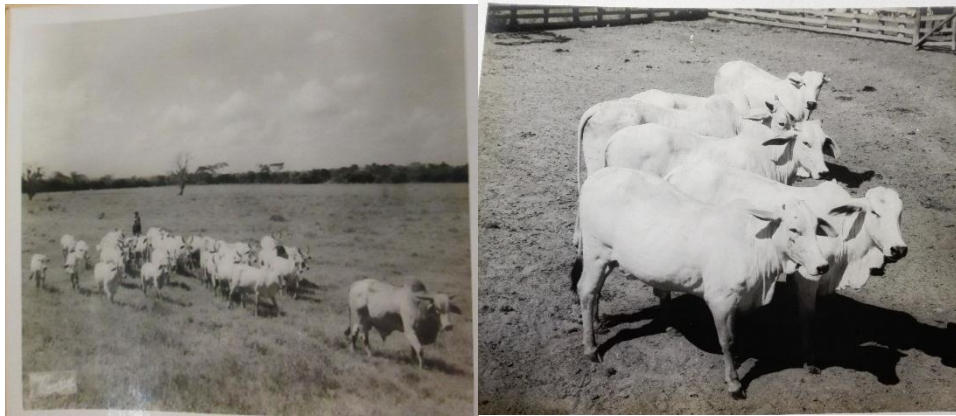
<sup>36</sup> Sala de Patrimonio Documental EAFIT. Fondo GEM, álbum fotográfico, carpeta 119. Folio 3.

registradas en los documentos notariales que integran el archivo. Posteriormente, Echavarría Misas pasó a ser el dueño de la empresa ganadera Mundo Nuevo en el año de 1967.

### Cambios de razón social de la sociedad comercial<sup>38</sup>

1919



Ilustración 24. Archivo GEM.

1930

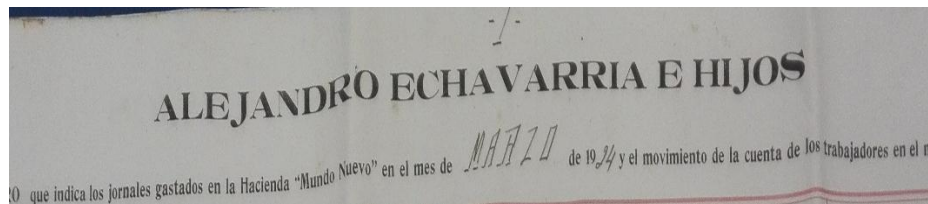

Ilustración 25. Archivo GEM.

<sup>38</sup>Las ilustraciones 24, 25, 26, 27, 28, 29, son los cambios de razón social de la sociedad comercial Ganadería Mundo Nuevo, en diferentes periodos, tomados de distintos documentos del fondo GEM como: correspondencia, documentos notariales, planilla de pago de jornales.

1949

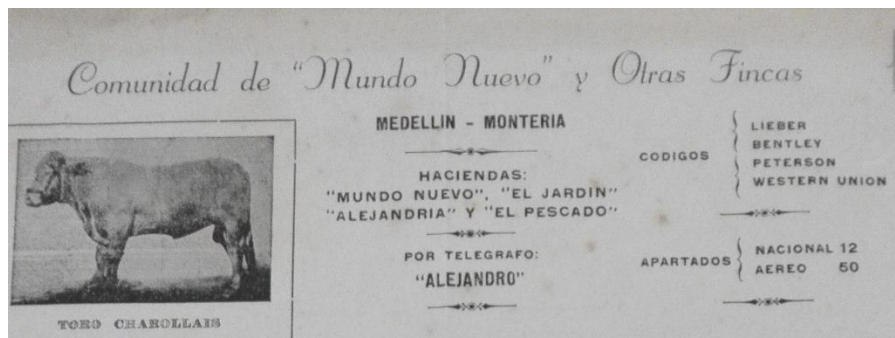

Ilustración 26. Archivo GEM.

1955

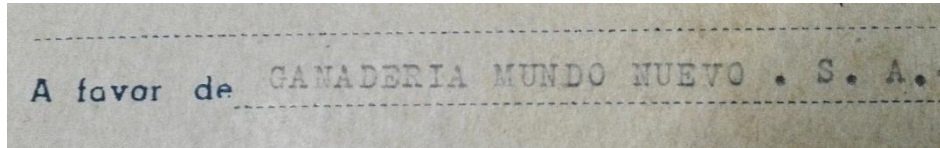

Ilustración 27. Archivo GEM.

1961

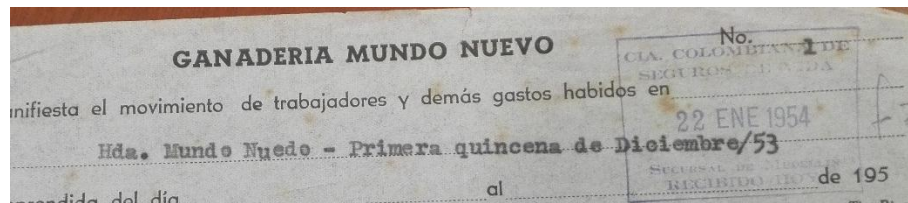

Ilustración 28. Archivo GEM.

1967

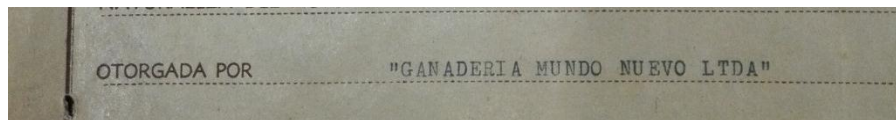

Ilustración 29. Archivo GEM.

El archivo de Guillermo Echavarría Misas, contiene documentos que demuestran la compra de terrenos a los colonos para así conformar la sociedad de

Ganadería Mundo Nuevo que cubría extensas tierras del Sinú, San Jorge y el Bajo Cauca antioqueño, dedicadas a la cría y engorde de ganado para después ser vendido en la Feria de Ganados de Medellín.

## LA HACIENDA GANADERA

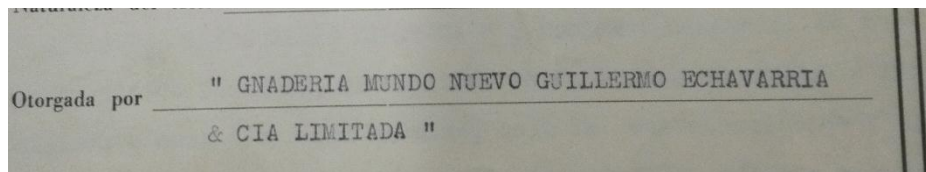

Ilustración 30. Mapa de Montería.<sup>39</sup>

<sup>39</sup>Sala de Patrimonio Documental EAFIT. Fondo GEM, relación de planos y mapas, territorio a la orilla derecha del río Sinú desde Cerete hasta la ciénaga de Betancí, diciembre 1 de 1954. Se respeta la ortografía del documento.

Así describe Guillermo Echavarría Misas la impresión que le causó las tierras en las que creó su empresa Mundo Nuevo:

Llamándome mucho la atención de lo que se decía de la rica región del Sinú, resolví ir a conocerla en el año de 1918 y así fue que traslade a Montería, centro ganadero que empezaba a tomar auge por la fertilidad de sus tierras, calidad y rusticidad de sus ganados y sobre todo de su fecundidad. Una vez allí mi asombro fue extraordinario pues me encontré con que esas tierras fuera otro mundo, al compararlas con nuestro territorio antioqueño de faldas ya erosionadas por el cultivo de ladera, durante varios siglos. En aquella época se contemplaba la naturaleza en todo su esplendor y fuerza y preví un porvenir muy prometedor y una riqueza de reserva para la patria en tan vasto y fértil territorio y especialmente un gran campo de acción para nosotros los montañeros antioqueños tan aficionados a la tierra y sobre todo a la ganadería. Pensé que allí había campo para una población numerosa y que era una fuente de trabajo para una gran población y a la vez constituirse una reserva para el país. Mi primer viaje al Sinú lo efectué bajando el río Magdalena hasta Calamar, de allí a Cartagena en un ferrocarril que ya no existe y de Cartagena a Montería en un pequeño buque costero, que después de navegar toda una noche por la costa amanecía en las bocas del Sinú o sea en la bahía de Cispata, subiendo luego por dicho río hasta Montería. Después de este viaje tome la resolución de establecer allí una ganadería en grande, así fue que sin vacilar decidí comprar una propiedad de gran dimensión, para cría, levante y la ceba de ganado que tanto se necesitaban en Antioquia; compre la que había de llamarse Hacienda Mundo Nuevo, situada en la gran ciénaga de Betancí, al sur de la ciudad de Montería.<sup>40</sup>

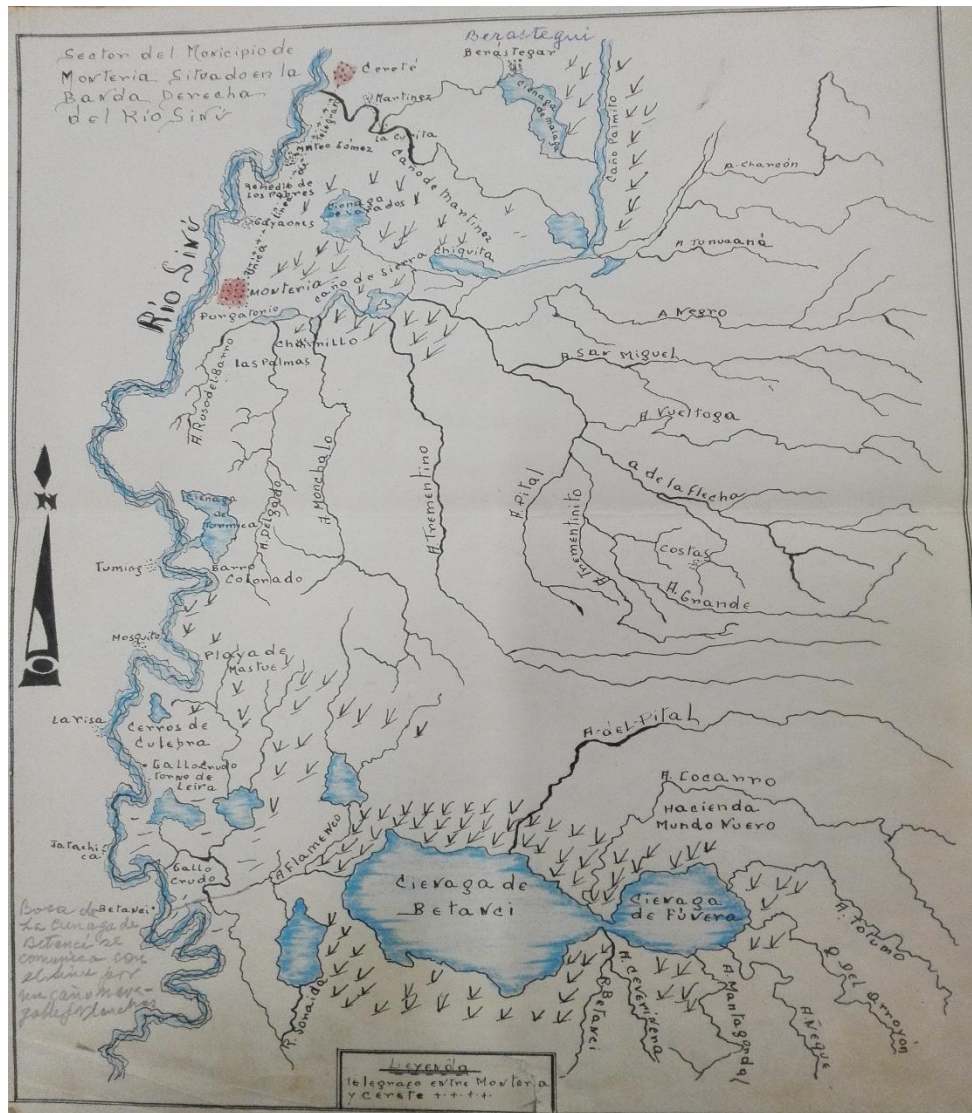
La hacienda Mundo Nuevo fue la primera hacienda adquirida por Guillermo Echavarría Misas en la región del Sinú.

---

<sup>40</sup> Sala de Patrimonio Documental EAFIT. Fondo GEM, escrito sobre la iniciación y desarrollo de la Ganadería Mundo Nuevo, carpeta 88. Folios 64-65, julio de 1982.





Ilustración 31. Hacienda Mundo Nuevo.<sup>41</sup>

En 1919 se iniciaron las actividades comerciales de esta empresa ganadera, con la compra de la hacienda Mundo Nuevo, una de las primeras haciendas ganaderas que cubría extensas áreas del Sinú perteneciente a la familia Echavarría.

Así lo relata Guillermo Echavarría Misas:

Precisamente el día 20 de julio de 1919 firmé la escritura y tomé la posesión de las ocho mil hectáreas que comprendía su área, emprendí trabajos de desmonte derribando montañas para establecer potreros y por supuesto construir viviendas y mayoría, de manera que con el tiempo pudieran apastarse siete mil reses en la hacienda, pues el antiguo dueño apenas había hecho abertura para unas doscientas reses, siendo todo lo demás montaña. Más tarde compre otras cuatro mil hectáreas.<sup>42</sup>

---

<sup>41</sup>Sala de Patrimonio Documental EAFIT. Fondo GEM, álbum fotográfico, carpeta 119. Folio 3. Primera hacienda adquirida por la familia Echavarría Misas en el año de 1919

<sup>42</sup> Sala de Patrimonio Documental EAFIT. Fondo GEM, escrito sobre la iniciación y desarrollo de ganadería Mundo Nuevo, carpeta 88. Folio 65



Ilustración 32. Ciénaga de Betancí.<sup>43</sup>

Posteriormente adquirió otras haciendas entre el Sinú, el río San Jorge y el Bajo Cauca: Alejandría, ubicada en Montelíbano (Córdoba), El Guáimaro y El Pescado, ubicadas en Cáceres (Antioquia), La Mariquita en Puerto Antioquia, y El Jardín en Puerto Valdivia (Antioquia). Estaban situadas estratégicamente para así facilitar el transporte del ganado de Mundo Nuevo a Medellín.

Guillermo Echavarría Misas en el escrito sobre la iniciación y desarrollo de la ganadería relata los viajes que hizo por el Bajo Cauca y el río San Jorge para adquirir las demás fincas:

Los viajes que siguieron los hice por la vía Yarumal-Puerto Valdivia-Cáceres; de este puerto en adelante ya era por trocha a través de la montaña, abierta en 1880

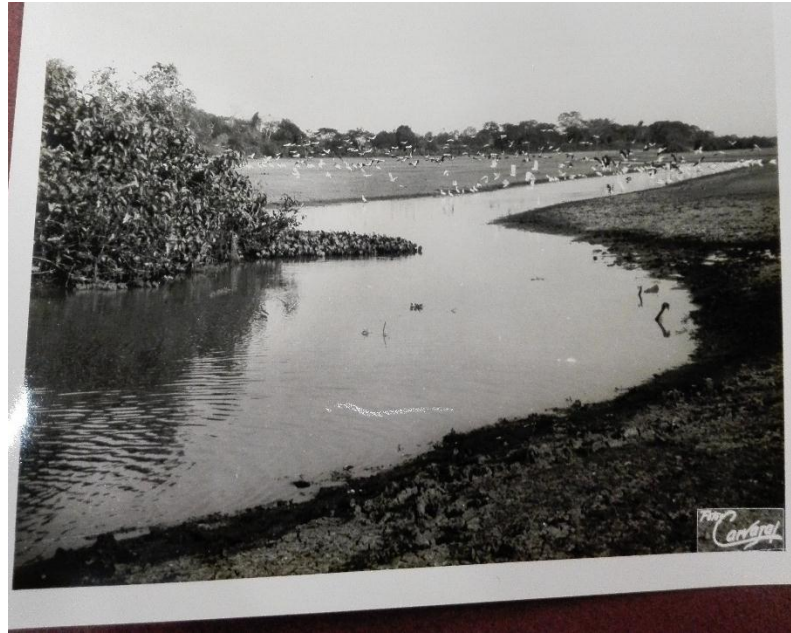
---

<sup>43</sup>Sala de Patrimonio Documental EAFIT. Fondo GEM, álbum fotográfico, carpeta 119. Folio 7.



por el padre Miranda párroco de Ayapel, con la ayuda de sus feligreses y otras personas de la región interesadas en enviar sus ganados al interior del país, los cuales eran muy abundantes y de muy poco valor en la región. Esta trocha atravesaba la selva unos cien kilómetros hasta un punto en la vecindad de Cáceres, en la orilla del río Cauca, atravesando el río Man a doce kilómetros del caserío de Uré, población de negros mineros del tiempo de la colonia, cruzando también el Tarazá y el Rayo, esta vía se llamó el camino pedrero. Después de haber puesto en marcha los trabajos de desmonte y siembra de pastos en Mundo Nuevo compré otra propiedad de dos mil hectáreas en el Bajo Cauca donde establecí la finca el Guáimaro en el río Tarazá, más tarde compré la Mariquita de quinientas hectáreas en Puerto Antioquia también en el Bajo Cauca. Luego denuncié en el río San Jorge, en su parte alta, al sur de Montelíbano un lote de tierra baldía donde fundé la hacienda que se llama Alejandría, para obtener la propiedad de baldíos había que comprar los títulos a particulares provenientes del pago de la deuda causada por los gastos de la guerra de independencia, y era necesario conseguir los servicios de un ingeniero agrimensor y presentar el plano de la tierra requerida; dichos títulos ciertamente eran baratos. Construimos en todas ellas aeropuertos seguros y apropiados, lo que facilitó mucho su administración.<sup>44</sup>

Guillermo Echavarría Misas, en las tierras del Sinú encontró un muy buen campo de acción para crear la empresa ganadera no sólo relacionada con la producción y levante de ganado sino también con la compra y venta de ganado importado desde Francia y Estados Unidos. Sembró en sus haciendas toda clase de pastos: Pará o admirable, Yaraguá-Urbe y en 1951 trajo desde Estados Unidos el pasto Pangola, el cual lo distribuyó a los hacendados de todo el país teniendo óptimos resultados como alimento para el ganado, y pendiente que la producción de las pasturas fueran de la mejor calidad para satisfacer las necesidades nutricionales de los animales.

---

<sup>44</sup> Sala de Patrimonio Documental EAFIT. Fondo GEM, escritos sobre la iniciación y desarrollo de ganadería Mundo Nuevo carpeta 88. Folio 66.

La familia Echavarría Misas adquirió haciendas ganaderas en diferentes zonas de los departamentos de Antioquia y Córdoba, y mientras esto sucedía, se percibía el fuerte liderazgo de Guillermo Echavarría Misas en la empresa familiar y se definieron lineamientos y criterios de dirección, para que por medio de estos, se consideraran a los empleados para ser respetados y apoyados a nivel familiar y religioso, porque la productividad de las haciendas estaba determinada por el buen trato a la mano de obra.

En este sentido llegaron a un acuerdo todos los accionistas de la empresa ganadera, “que la producción de esta sociedad se llevaría a cabo en la finca llamada Mundo Nuevo ubicada en Montería, Córdoba, en la ciénaga de Betancí y posteriormente en las otras fincas ya mencionadas, pero estarían domiciliados en Medellín, donde llevarían sus actividades administrativas.”<sup>45</sup>

Dentro de las funciones políticas y sociales que desarrolló Guillermo Echavarría Misas, a lo largo de toda su vida, muestra un fuerte interés y participación en el sector agropecuario al ser gerente del Fondo Ganadero de Antioquia. También se desempeñó como presidente de la Sociedad Nacional de Agricultores, demostrando un gran interés por el estudio del campo (véase ilustración 27), carta

---

<sup>45</sup> Sala de Patrimonio Documental EAFIT. Fondo GEM, actas y circulares, carpeta 53. Folio 6.

comunicándole donde le otorgan la condecoración “La Orden Fundadores” del Fondo Ganadero de Antioquia S.A. en el año de 1980.



Ilustración 33. Conmemoración otorgada por el Fondo Ganadero.<sup>46</sup>

<sup>46</sup> Sala de Patrimonio Documental EAFIT. Fondo GEM, correspondencia recibida Fadegan, carpeta 14. Folio 64.

Según Guillermo Echavarría Misas, el comercio ganadero se vio favorecido, por el mejoramiento de las vías de transporte, ya que durante la Colonia y el siglo XX no existió nunca una verdadera red de caminos que comunicara a las diversas regiones lo cual hacía complejo el transporte de mercancías. Incluso resultaba dispendiosa la tarea de introducir dichas mercancías al interior del país, reemplazando las vías terrestres por la vía fluvial en el río Magdalena.

Las dificultades en los caminos aumentaban el costo del transporte, especialmente para distancias muy largas, y era complicado el abastecimiento entre regiones de productos alimenticios, metales, textiles, entre otros. Además no se impulsaba la construcción de carreteras y vías férreas porque la carga no era rentable, teniendo en cuenta la geografía del país, los pisos térmicos, el tiempo y los costos que implicaba la construcción de vías terrestres.

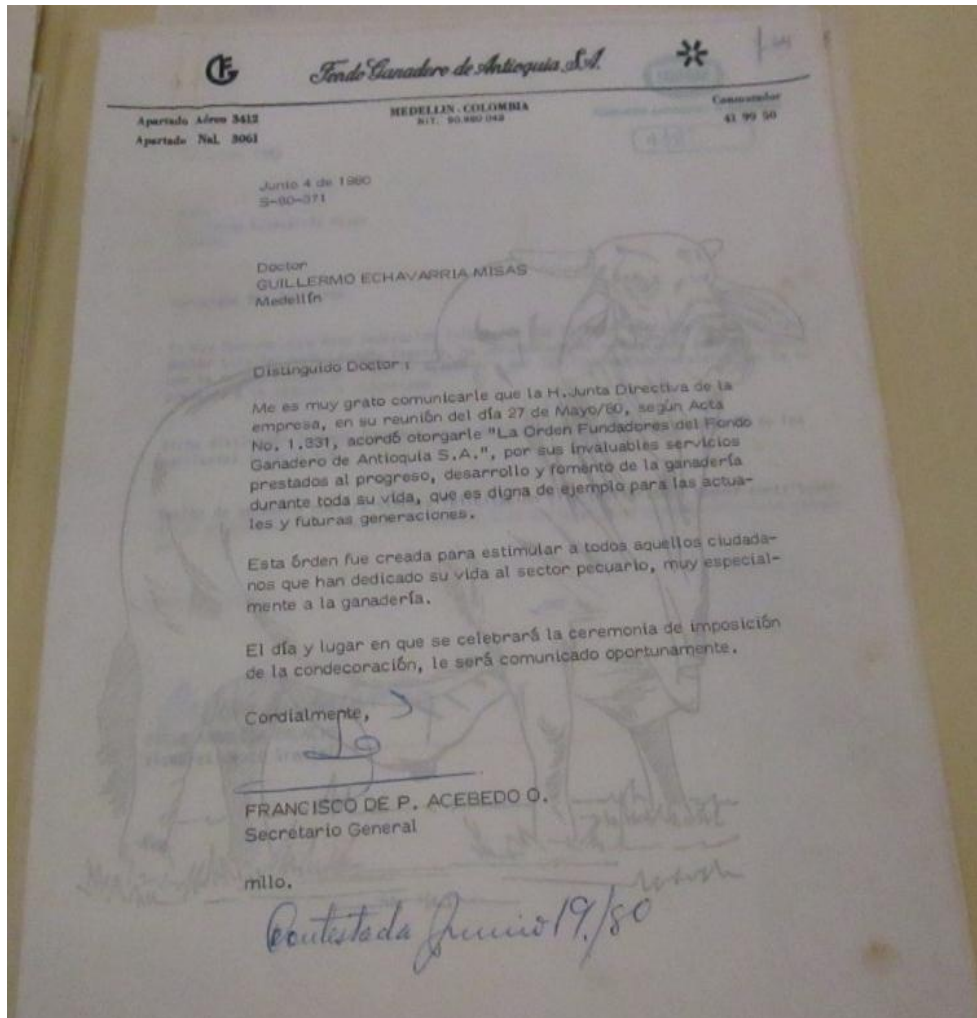
Así lo expresa Guillermo Echavarría en su escrito sobre el comercio:

En esa época la mercancía se despachaba naturalmente a lomo de mula, pues no existían carreteras y los dueños de recuas eran personas de gran responsabilidad; en esa época no se aseguraba la carga despachada. Hay que darle crédito a la profesión de la arriería forjadora de hombres de vigor y altamente responsables. La arriería y la minería fueron forjadores de nuestra raza antioqueña.<sup>47</sup>

---

<sup>47</sup>Sala de Patrimonio Documental EAFIT. Fondos GEM, escritos sobre comercio, carpeta 91. Folio 4.

## 5. RELACIONES LABORALES EN LAS HACIENDAS DE LA GANADERÍA MUNDO NUEVO

Las relaciones laborales en la haciendas ganaderas en el siglo XIX, los contratos se establecían en forma verbal, solo a principios del siglo XX se empezó a legislar con relación al tema laboral, basadas en el mecanismo de hacer contratos de arrendamientos por escrito, esto propició el desarrollo de las relaciones entre patrón y trabajador, para darle un mejor uso a la tierra favoreciendo a la clase adinerada de la época.

En los comienzos del siglo XX los diferentes gobiernos establecieron leyes que regulaban la vida laboral, ofreciendo garantías de protección a la clase trabajadora como el derecho a cesantías, contratos de trabajo, vacaciones, salud, seguros de vida<sup>48</sup>

El gobierno de Alfonso López Pumarejo(1934-1938) promovió la Reforma Agraria con la Ley 200 para beneficiar el desarrollo del capitalismo agrario y mejorar las relaciones laborales entre patrones y trabajadores, por medio de la vinculación de personas asalariadas, a este respecto Alejandro Reyes Posada señala que:

Se puede decir que la Reforma Agraria trajo como consecuencia una nueva aclaración del desarrollo capitalista en el campo, ya que la descomposición de las aparcerías y arrendatarios trajo consigo generalmente el crecimiento de la agricultura comercial y la modernización de las relaciones de trabajo."<sup>49</sup>

---

<sup>48</sup> Domingo Campos Rivera, *Derecho laboral colombiano* (Bogotá: Temis 1985), 114-117.

<sup>49</sup> Alejandro Reyes Posada, *Latifundio y Poder Político*, 147.

Guillermo Echavarría Misas como empresario ganadero desarrolló vínculos que se relacionaban con los asuntos laborales de las haciendas y que fueron vitales para el buen funcionamiento de éstas, logró hacer eficiente la productividad ganadera y aumentó los índices productivos a consecuencia de las importantes ganancias obtenidas. La eficiente relación obrero-patronal garantizaba un buen desenvolvimiento de cada trabajador en las tareas asignadas.

Dentro del funcionamiento de las haciendas existía una estructura administrativa con rangos de poder para así ejercer un buen control en el hato ganadero. Acerca de lo anterior, Echavarría Misas relata:

En primer lugar se encontraba el gerente, en segundo lugar el administrador, que es el encargado del cuidado de la hacienda y conocedor de todas las actividades que se van a realizar en ésta, contando con la ayuda de un contador que es el encargado de registrar en documentos sueltos o en un libro de diario todos los movimientos de la hacienda y por último la mano de obra que son los peones y sus respectivas labores como son: los vaqueros y demás trabajadores de la hacienda.<sup>50</sup>

Entre los documentos que reposan en el archivo GEM, en la sección de Ganadería Mundo Nuevo se encuentra “el reglamento interno escrito el 18 de marzo de 1952 aplicado a todas las haciendas de la familia Echavarría Misas para llevar un control de las normas que se debían cumplir para el desarrollo de las diferentes actividades realizadas por los trabajadores de las haciendas”<sup>51</sup>

---

<sup>50</sup> Sala de Patrimonio Documental EAFIT. Fondo GEM, documentos contables, carpeta 31. Folio 4-6.

<sup>51</sup> Sala de Patrimonio Documental EAFIT. Fondo GEM, documentos contables, carpeta 31. Folios 63- 64-65.

Cabe añadir que en las normas establecidas por el reglamento interno, Guillermo Echavarría Misas hace excepciones con las mujeres de los trabajadores y sobre todo con los niños que vivían en las haciendas:

En la hacienda no debe vivir gente que no tenga oficio; si es hombre debe estar trabajando en la hacienda, o de lo contrario buscar habitación en otra parte; en cuanto a las mujeres, también deben trabajar a menos que estas sean mujeres de los trabajadores. De esta regla se exceptúan los niños.<sup>52</sup>

En el reglamento se determinaban las condiciones para trabajar en las haciendas de la Ganadería Mundo Nuevo, pero al parecer el sistema de contratación era por el oficio desempeñado donde se buscaba a las personas expertas en un determinado oficio para que desarrollaran actividades específicas dentro del funcionamiento de la hacienda. Entre el personal contratado estaban limpiadores de potreros, tractoristas, vaqueros, bodegueros, cocineras, carpinteros, cortar maleza, edificadores cercas, arrieros, pesebreros. No hay documentos que certifiquen la clase de contratación que tenían los trabajadores de la Ganadería Mundo Nuevo.

---

<sup>52</sup> Sala de Patrimonio Documental EAFIT. Fondo GEM, reglamento interno de las haciendas, carpeta 6. Folio 63.

REGLAMENTO  
DE LAS HACIENDAS DE MUNDO NUEVO

63

TODOS LOS EMPLEADOS y trabajadores de la Hacienda Mundo Nuevo, deben dedicar integralmente el tiempo a las actividades en que les corresponde actuar, tratando de dar el mayor rendimiento posible y cuidando de que su trabajo quede bien ejecutado.

LOS EMPLEADOS y trabajadores deben observar mucha corrección y moral con sus compañeros de trabajo y con los familiares de éstos, quedándoles absolutamente prohibido toda clase de escándalos y especialmente el uso del licor. Quien no observe esta regla, de hecho queda suspendido por mala conducta. Las desavenencias que se presenten entre compañeros no podrán ser arregladas por la fuerza o por vía de hecho, si no que deberán ser sometidas en primer término al Administrador para que éste corrija o sancione al responsable de la querrela y si no pudiere ser absuelta por el Administrador, deberá pasar en segundo término al conocimiento de la Oficina de Medellín para su arreglo o corrección.

NI EL ADMINISTRADOR, ni los empleados o trabajadores podrán regalar o prestar enseres de propiedad de la Hacienda, sin previa autorización de la Oficina de Medellín.

LA OFICINA DE MEDELLIN fijará a cada hacienda el máximo que pueda gastar cada mes, siendo entendido que la oficina no reconocerá un gasto mayor hecho por la hacienda del indicado del presupuesto mensual y por consiguiente, la excedencia en el gasto será por cuenta del Administrador y del Contador conjuntamente, a menos que este último haya advertido a aquel, de estar sobrepasado del presupuesto. Si el Administrador considera que fuera del presupuesto hay necesidad de hacer un gasto mayor, debe consultarlo con anticipación a la Oficina de Medellín. Es obligación del Administrador y del Contador presentar a la oficina de Medellín el presupuesto de gastos para el mes siguiente a más tardar el 20 de cada mes.

SIN AUTORIZACION expresa del Administrador, ningún empleado podrá hacer uso de las bestias de la Hacienda para fines distintos a su trabajo habitual dentro de la misma.

*Thomas Sarmiento*

Medellín, marzo 18 de 1952

*Rodrigo S.*

*Gregorio Murillo*

*Juan Luis Pizarro*

*San Sierra*

*C. # 1229601 de*

*2289688 4 Bogota*

*Santaferrera D.*

*Manuel C. Martínez & Cadula n.º 3750573*

Ilustración 24 Reglamento interno de la Ganadería Mundo Nuevo.<sup>53</sup>

<sup>53</sup> Sala de Patrimonio Documental EAFIT. Fondo GEM, documentos contables, carpeta 31. Folio 63-65.



### 5.1. Organización y división del trabajo en las Haciendas de la Ganadería Mundo Nuevo



Ilustración 34. Peones arando la tierra.<sup>54</sup>

Según el reglamento interno de las haciendas de la Ganadería Mundo Nuevo la estructura jerárquica se organizaba de la siguiente manera: en primer lugar se encontraban el gerente y el contador encargados de las funciones administrativas. En segundo lugar el administrador de cada una de las haciendas responsable de todas las actividades realizadas en estas, encargado de contratar los trabajadores del hato para las diferentes tareas que se requerían en la hacienda, con el aval del

---

<sup>54</sup>Sala de Patrimonio Documental EAFIT. Fondo GEM, álbum fotográfico, carpeta 119. Folio 6.

gerente de Mundo Nuevo, en este caso Guillermo Echavarría Misas. En las haciendas ganaderas de la familia Echavarría Misas el administrador era quien se encargaba de escoger el personal calificado para las diferentes labores del campo. Y en tercer lugar, cocinera, tractoristas, los peones encargados del desmonte, el cuidado de los potreros, la reparación de las cercas, la siembra de pasto y los vaqueros que era los encargados del cuidado del ganado cuya responsabilidad era el transporte, vacunación clasificación, castración, marcación del ganado etc.

En lo referente a los tipos de labores ejercidas en las haciendas, Gloria Isabel Ocampo señala:

Las labores del campo en las haciendas ganaderas se clasificaban en dos categorías: en el primero se refiere a los trabajos que tenían que ver con el cuidado de la tierra o trabajos de monte, como: la tala, la agricultura, desyerbar, y el cuidado de los potreros realizado por campesinos que sabían sobre este oficio, y en la segunda categoría se trataba del manejo del ganado trabajo realizado por los vaqueros que eran los encargados del cuidado del ganado, moverlo, pesarlo, contarlo, curarlo, clasificarlo, vacunarlo y castrarlo.<sup>55</sup>

---

<sup>55</sup> Gloria Isabel Ocampo Arango *La instauración de la ganadería*, 119.



Ilustración 35. Vaqueros moviendo ganado.<sup>56</sup>

Las obligaciones del administrador eran hacer cumplir las determinaciones del propietario en el cuidado de la hacienda, hacer respetar las reglas y estar pendiente a la satisfacción de las actividades laborales realizadas en esta.

{...} es obligación principal del administrador mantener los potreros de la hacienda B Va su cargo, en perfecto estado de limpieza y con el pasto alto, los cercos bien reparados, las bestias sanas y buenas carnes, y los ganados en general, en muy buen estado en caso de muerte de un animal, cuando se compruebe que esta fue ocasionada por descuido, el administrador tendrá que responder por su valor ante la oficina de Medellín, ya que en muchas ocasiones, los animales mueren por falta de vacuna oportuna o por falta de suministro de algún medicamento a tiempo, o por ser un animal de mérito por no llamar al veterinario o por no haber avisado a la oficina de la existencia de la enfermedad.<sup>57</sup>

---

<sup>56</sup>Sala de Patrimonio Documental EAFIT. Fondo GEM, álbum fotográfico, carpeta 119. Folio 10.

<sup>57</sup> Sala de Patrimonio Documental EAFIT. Fondo GEM, reglamento interno, carpeta 5. Folio 64.



Ilustración 36. Ganado en los corrales.<sup>58</sup>

El archivo GEM contiene una gran cantidad de documentos contables con la lista de trabajadores, planillas de pago de jornales donde se da información de los oficios que existían en las diferentes haciendas, cargos como: administrador, contador, tractorista, bodeguero, cocinera, vaquero, ordeñador, arriero, capataz, carpintero, jefe de vaqueros, mozo, herrero, pesebrero, cada uno de ellos con formas de contratos y pagos diferentes. Según el reglamento interno de las haciendas el administrador no podía pagar más de \$500 pesos por el contrato. “Sin autorización expresa de la oficina o de su representante, el administrador no podrá ejecutar contratos por un valor mayor de quinientos pesos (\$500.00).”<sup>59</sup>, si bien no

---

<sup>58</sup> Sala de Patrimonio Documental EAFIT. Fondo GEM, álbum fotográfico, carpeta 119. Folio 11 Archivo GEM,.

<sup>59</sup> Sala de Patrimonio Documental EAFIT. Fondo GEM, reglamento interno. Carpeta 5. Folio 65.

se encuentra información disponible en el fondo GEM, por cuánto tiempo se hacían los contratos de trabajo.

HDA. MUNDO NUEVO - 1.952	
Varios	15.651.79
Raciones	25.608.90
Salarios	98.755.29
Sost. Maq.	2.359.95
	<u>142.375.84</u>
Pagan Varios	321.40
Paga Neg. Agricul.	402.90
	<u>141.651.54</u>
Tractoristas	1.203 jornales
Vaqueros	4.964
Boyeros	853
Gariteros	337
Pesebrera	50
Carpintero y ayudante	481
Bodeguero y ayudante	428
Arrieros	325
Labrando madera	28
Pesebreros	420
Name	4
Cocinera	396
Casa de tabla	4
Correo y Varios	971
	160

Ilustración 37. Sueldo de trabajadores según el oficio.<sup>60</sup>

En 1953 los trabajadores aparecen con sueldos mensuales desde \$400.00 pesos hasta \$40.00 pesos dependiendo del oficio realizado, recibían un sueldo fijo cada quince días y días trabajados, es decir: para el administrador, el sueldo fijo era de 400.00 pesos y su quincena era de 200.00 pesos, el contador \$300.00 y su quincena era de \$150.00, la cocinera de la mayoría tenía un salario de 40.00 pesos,

<sup>60</sup> Sala de Patrimonio Documental EAFIT. Fondo GEM, documentos contables, carpeta 24. Folio 1



pero los días trabajados fueron 10, su salario entonces correspondía a 13 pesos con 30 centavos (\$13.30cvs).

El pago a los trabajadores, según los comprobantes disponibles en el fondo GEM, se efectuaba de acuerdo a la labor realizada y a los días trabajados.

**GANADERIA MUNDO NUEVO**

CUADRO que manifiesta el movimiento de trabajadores y demás gastos habidos en  
Hda. Mundo Nuevo - Primera quincena de Diciembre/53  
en la semana comprendida del día \_\_\_\_\_ al \_\_\_\_\_

No. 1  
 CIA. COLOMBIANA DE SEGUROS Y CAJAS DE PENSIONES  
 22 ENE 1954  
 SECRETARÍA DE ALBERGUES  
 RECIBIDO No. de 195  
 Tip. Pérez

Edad	NOMBRE DEL TRABAJADOR	Domingo	Lunes	Martes	Miércoles	Jueves	Viernes	Sábado	Total de días	SALARIO		TOTAL		Observaciones	
										\$	Cvs.	\$	Cvs.		
<b>SUELDOS FIJOS</b>															
48	Luis Pesada P. - Admor.										400.00		200.00		
28	Enrique Hoyos M. Contador										300.00		150.00		
38	Valentin Madera Segundo										150.00		75.00		
24	René Soto V. Mecánico										200.00		100.00		
23	Dominga Polo Cocinera										40.00	10	13.30		
25	Manuela Arrieta Cocinera										40.00	6	8.00		346.30
<b>JORNALES FIJOS</b>															
44	Pedro Puentes P. International									15	11.00		165.00		
28	Prisciliano Barrios Oliver									15	5.40		81.00		
20	Crescencia Pereira Carpintero									15	5.30		79.50		

Ilustración 38. Informe de pago de salarios.<sup>61</sup>

<sup>61</sup> A Sala de Patrimonio Documental EAFIT. Fondo GEM, documentos contables, carpeta 28. Folio 120.

## 5.2. La administración de las haciendas de la Ganadería Mundo Nuevo

Las relaciones laborales en las haciendas eran determinadas por el gerente de Ganadería Mundo Nuevo, el cual creó un reglamento interno general aplicado a todas las haciendas. Guillermo Echavarría Misas, admira y hace un reconocimiento al trabajador sinuano:

Quiero dejar constancia de mi admiración del trabajador sinuano, tanto en el desmonte de montaña como en su calidad de vaquero y en el transporte de ganado con viajes de ciento treinta novillos que viajaban hasta Medellín por la trocha, atravesando ríos y pantanos entre los ríos Sinú, San Jorge y Cauca a nado.<sup>62</sup>



Ilustración 39. Vaqueros moviendo ganado.<sup>63</sup>

---

<sup>62</sup>Sala de Patrimonio Documental EAFIT. Fondos GEM, escritos sobre ganadería, carpeta 88. Folio 9.

<sup>63</sup> Sala de Patrimonio Documental EAFIT. Fondo GEM, álbum fotográfico, carpeta 119. Folio 3.

Eduardo Posada Carbó en su texto *El Caribe colombiano* hace referencia al trabajador costeño y su desempeño en las haciendas desde la labor como administrador, hasta el oficio de servicio doméstico y afirma:

Que el empleo de vaquero era uno de los trabajos máspreciados debido a que éstos eran los encargados del manejo del ganado, moviendo hatos hasta de cien o doscientas cabezas de ganado desde la hacienda Marta Magdalena hasta Magangué o Taraza y sostiene que en 1940 se utilizaban dos rutas para el transporte del ganado a Medellín, una primera ruta se demoraban doce días trasladando el ganado a pie hasta el puente de Yatí cerca de Magangué y los animales perdían hasta cincuenta kilos de peso por cabeza, luego se embarcaban en planchones hasta Puerto Berrio, después en el ferrocarril hasta su destino final, en la segunda ruta el ganado perdía peso desde ochenta a ciento cuarenta kilos por cabeza ya que el viaje era por tierra desde el Sinú hasta Medellín con una duración hasta de cincuenta días, incluyendo paradas en camino para pastar y descanso del ganado.<sup>64</sup>

En la serie de escritos sobre ganadería, Guillermo Echavarría Misas cuenta que el ganado perdía hasta ochenta kilos de peso por cabeza durante el traslado desde las fincas del Sinú hasta Medellín y la forma como los vaqueros curaban las pesuñas de los animales lastimadas por el viaje y así poder continuar para llegar a su destino final.

Estos ganados perdían unos ochenta kilos en el viaje de las fincas de Córdoba a Medellín; algunos de ellos sufrían por averías en las pezuñas pero los conductores acostumbraban a ponerles un pedazo de cuero crudo llamado “garras” para protegerlas. Al llegar los viajes de ganado a Medellín, de los cuales traían uno cada ocho o diez días, no existía local apropiado para feria, se mostraban en las mangas vecinas o en las mismas calles. Generalmente había cliente para ellos pero ocasionalmente se estancaba la venta y entonces había que seguir con ellos hasta Cartago donde se celebraba una feria cada mes.<sup>65</sup>

---

<sup>64</sup> Eduardo Posada Carbó, *El Caribe Colombiano una historia regional (1870-1950)*, 165.

<sup>65</sup>Sala de Patrimonio Documental EAFIT. Fondos GEM, escritos sobre ganadería, carpeta 88. Folio 7.





Ilustración 40. Vaqueros trasladando ganado.<sup>66</sup>

La ganadería Mundo Nuevo tuvo grandes dificultades para transportar el ganado, porque utilizaba la segunda ruta antes mencionada por Posada Carbó donde se demoraban hasta cincuenta días transportando el ganado a pie desde el Sinú hasta Medellín, el ganado perdía peso y algunos animales morían en el camino. Pero la mentalidad comercial y empresarial de Guillermo Echavarría Misas se evidencia en la forma como fue adquiriendo las diferentes haciendas ubicadas estratégicamente para que el ganado descansara en cada finca durante su traslado del Sinú a Medellín, estas fincas fueron: Alejandría ubicada en Montelibano

---

<sup>66</sup> Sala de Patrimonio Documental EAFIT. Fondos GEM, álbum de fotografías, carpeta 119. Folio 13.

(Córdoba), El Guáimaro y El Pescado ubicadas en Cáceres (Antioquia), La Mariquita en Puerto Antioquia, y El Jardín en Puerto Valdivia (Antioquia). La empresa con su propio registro del hierro quemador utilizado para marcar los animales de la Ganadería mundo Nuevo y su respectivo diseño estampado.



Ilustración 41. Certificado de registro para el hierro quemador de Comunidad de Mundo Nuevo y otras fincas<sup>67</sup>

<sup>67</sup>Sala de Patrimonio Documental EAFIT. Fondos GEM, permiso para el hierro quemador de la Comunidad de Mundo Nuevo y Otras fincas, iniciales de Alejandro Echavarría Isaza, padre de Guillermo Echavarría Misas, carpeta 36. Folio 7.

Significado de las iniciales:

E. A. E: Echavarría Alejandro Echavarría.

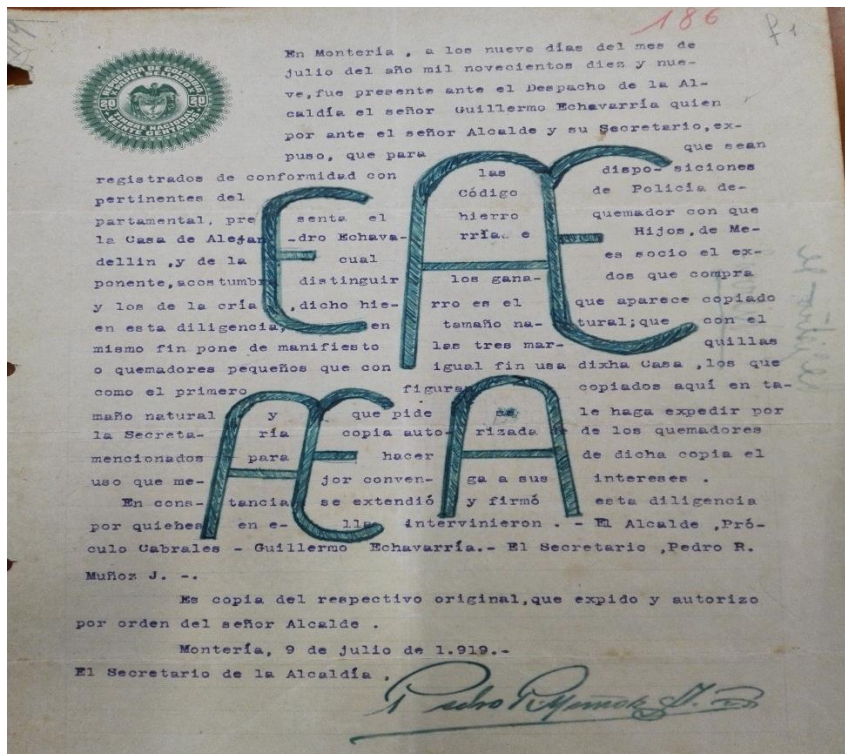
A. E. .A: Alejandro Echavarría Alejandro.



Ilustración 42. Certificado de registro del hierro quemador de la Ganadería Mundo Nuevo.<sup>68</sup>

<sup>68</sup> Sala de Patrimonio Documental EAFIT. Fondos GEM, permiso para el hierro quemador de Archivo GEM, de la Ganadería Mundo Nuevo, iniciales de Guillermo Echavarría Misas propietario de la Ganadería Mundo Nuevo, carpeta 36. Folio 8.

Significado de las iniciales:

**g. E:** Guillermo Echavarría.

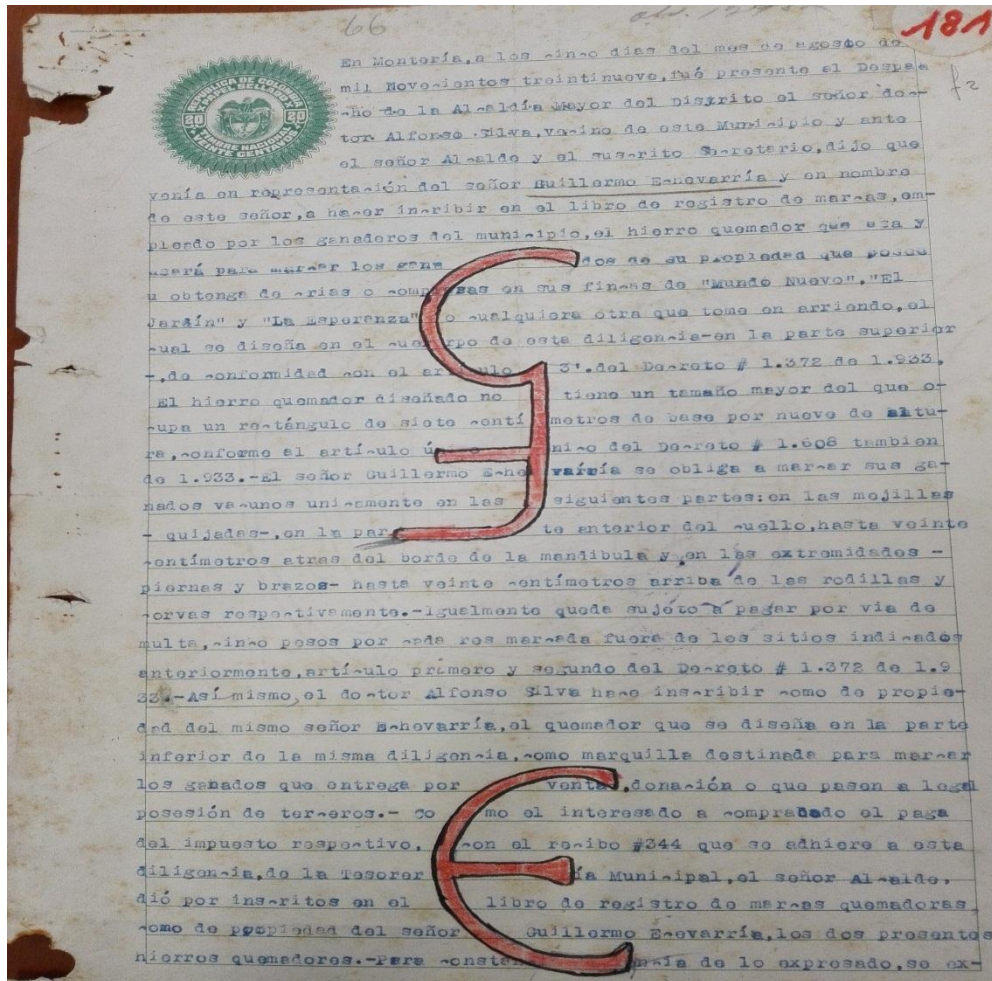
**E:** Echavarría.

### **Feria de Ganados**

Teniendo en cuenta que los propietarios de la Ganadería Mundo Nuevo constituyeron una de las primeras sociedades en participar en la feria de ganados por ser una empresa cuya principal fuente económica la constituía el ganado, se hace referencia a un pequeño texto titulado “Origen y evolución de la feria de ganados de Medellín”, para tratar de contextualizar la forma en que dicha hacienda influyó en la consolidación de la feria y a la vez conocer más acerca de las transacciones ganaderas y circulación de capital realizadas por este medio.



# JUNTA DE FERIAS

Resumen General del Movimiento de la Feria Mensual de Cartago

Del 7 de SEPTIEMBRE de 19 59

NOMENCLATURA DE LOS GANADOS	Número de anima- les entrados	Número de anima- les vendidos	Número de anima- les no vendidos	VALOR TOTAL \$
Ganado Vacuno de selección razas	5.243	4.199	1.044	3.358.249-00
Ganado Vacuno Criollo Razas (Costeño, Caucano, Blanco orejinegro)	1.338	928	410	533.155-00
Ganado Caballar	187	132	55	41.110-00
Ganado Mular	72	59	13	26.590-00
Ganado Porcino	294	234	60	26.310-00
Gran Total	7.134	5.552	1.582	3.985.414-00

PROXIMA FERIA OCTUBRE 5 DE 1.959 de 19 .....

## PRECIO MEDIO POR CABEZA

Novillos ceba - Cruce extra	923-81
Novillos para ceba (Primera clase)	869-87
Novillos para ceba (Segunda clase)	790-34
Novillos para ceba (Tercera clase)	707-89
Vacas horras para ceba	761-72
Vacas horras para cria	774-75
Vacas gordas	899-52
Vacas con cria (Atados)	1.020-00
Vacas con cria Extra de leche	1.150-00
Terneros 1 año	500-00
Machos de levante 2 años	631-20
Terneras de 1 año	512-50
Novillas de 2 años	630-61
Machos levante 2 años cruce extra	725-00
Novillas 2 años cruce extra	670-00
Toros reproductores 4 años	980-00
Toretos reproductores 2 años	500-00
Caballos comunes para silla	637-50
Yeguas comunes para silla	365-16
Yeguas comunes para carga	1.200-00
Mulas para silla	562-69
Mulas para carga	425-00
Muletos	425-00

NOTA. EN EL TRANSCURSO DEL MES FUERON VENDIDOS ADEMÁS 4.970 NOVILLOS FLACOS POR UN VALOR DE \$ 3.031.700-00 pesos.

*Juan G.*  
Admor. Plaza de Ferias

1751 Moderna-Cartago

Ilustración 43. Precios de ganado.<sup>69</sup>

<sup>69</sup> Sala de Patrimonio Documental EAFIT. Fondos GEM, documentos contables, carpeta 35. Folio 8.

Afirma Hernán Londoño Restrepo en su texto “Origen y evolución de la feria de Ganados de Medellín, que por el aumento de consumo del ganado se vieron en la necesidad de crear espacios más grandes y convenientes para separar el ganado y a partir de ese momento se empezaron a organizar las verdaderas ferias de ganado, pero con algo muy particular, siempre se realizaban a mitad de la semana. Según este autor es la explicación más clara del porqué las ferias del ganado se han realizado casi desde su origen, en la mitad de la semana. Quien iba a sacrificar los viernes y los sábados, tenía que comprar el ganado con dos días de anticipación, de ahí que las ferias se han realizado los miércoles y los jueves”<sup>70</sup> para poder tener la carne el fin de semana en los expendios.

“La Feria de Ganados de Medellín tuvo sus orígenes en Itagüí, por medio del acuerdo del 29 de octubre de 1883, el cabildo municipal creó una feria general de animales, que debía verificarse en la plaza y calles de la población el miércoles de cada semana. Después la feria adquiere local propio en 1956 y se pasa de Itagüí a Medellín, situada en la parte occidental de la ciudad de Medellín, en la calle Colombia, en las cercanías del río Medellín.”<sup>71</sup>

La aparición de la feria de ganados fue un factor importante para los ganaderos y comerciantes antioqueños y bolivarenses, que incidió en el desarrollo

---

<sup>70</sup> Hernán Londoño Restrepo, *Origen y Evolución de la Feria de ganado de Medellín* (Medellín, Empresas Varias de Medellín 1956), 5

<sup>71</sup>Hernán Londoño Restrepo, *Origen y Evolución de la Feria*, 5.

de la industria ganadera en el país. Sobre el particular, Hernán Londoño Restrepo comenta:

Con el prestigio de las ferias aumentó la demanda del ganado y fue así como los ganaderos del antiguo departamento de Bolívar especialmente los del llamado hoy Córdoba halagados por los precios en Medellín y por la efectividad de las ferias deciden despachar ganado a través de trochas y caminos, sometiéndolos a duras jornadas de cuarenta días hasta el punto que los animales despachados como gordos llegaban a las ferias espiados y agotados para ser vendidos como ganado flaco o de ceba a los ganaderos del Cauca y Puerto Berrio.<sup>72</sup>

---

<sup>72</sup> Hernán Londoño Restrepo, *Origen y Evolución de la Feria de ganados de Medellín* (Medellín: Empresas Varias de Medellín 1956), 15.

Forma FERIA 117

F 16

## FERIA DE GANADOS MEDELLIN

Cuadro que demuestra el movimiento de la FERIA el miércoles 11 de marzo de 1933 y establece las fluctuaciones de una semana a otra.

Feria anterior		Feria del 11 de marzo de 1933	
Ganado de Bolivar	563	Ganado de Bolivar	405
Ganado criollo	221	Ganado Criollo	253
Total de cabezas	829	Total de cabezas	690
Estas reses pesaron Ks.	347.286	Estas reses pesaron Ks.	288.434
<b>Promedio de peso por novillo</b>		<b>Promedio de peso por novillo</b>	
Ganado de Bolivar	Ks. 442	Ganado de Bolivar	Ks. 450
Ganado criollo	Ks. 369	Ganado criollo	Ks. 377
Promedio general	Ks. 418	Promedio general	Ks. 418
<b>Precios</b>		<b>Precios</b>	
Material de 1a.	kilo \$ 0.177	Material de 1a.	kilo \$ 0.187
Material de 2a.	kilo \$ 0.164	Material de 2a.	kilo \$ 0.175
Material de 3a.	kilo \$ 0.152	Material de 3a.	kilo \$ 0.164
<b>Cerdos</b>		<b>Cerdos</b>	
Entraron gordos y flacos	459	Entraron gordos y flacos	615
<b>Precios</b>		<b>Precios</b>	
Material de 1a.	Arroba \$ 8.50	Material de 1a.	arroba \$ 8.30
Material de 2a.	Arroba \$ 7.20	Material de 2a.	arroba \$ 8.00
Material de 3a.	Arroba \$ 7.30	Material de 3a.	arroba \$ 7.80
<b>Movimiento general</b>		<b>Movimiento general</b>	
Ganado gordo en corrales	805	Ganado gordo en corrales	668
Ganado gordo en varios	24	Ganado gordo en varios	22
Ganado flaco de Bolivar	272	Ganado flaco de Bolivar	119
Ganado flaco criollo	132	Ganado flaco criollo	243
Ganado de levante	170	Ganado de levante	206
Ganado sin clasificar	266	Ganado sin clasificar	340
Vacas de leche	73	Vacas de leche	87
Bestias caballares	146	Bestias caballares	174
Bestias mulares	86	Bestias mulares	85
Cerdos gordos	116	Cerdos gordos	93
Cerdos flacos	230	Cerdos flacos	365
Total de cabezas	179	Total de cabezas	250
OBSERVACIONES	2.476	OBSERVACIONES	2.570

Se pesaron 690 reses así Criollos 253 de Bolivar 405 y vacas 32 las lo mejores partidas y lo inferiores se vendieron en promedio a \$ 0.187 y a \$ 0.165 respectivamente Promedio Gral. a \$ 0.175 las vacas pesaron a 334 Ks. se vendieron a \$ 0.145

Diferencia en Ks. de la FERIA anterior a ésta  
58.848 menos

El Administrador,

Tip. Comercial

Ilustración 44. Precios de ganado.<sup>73</sup>

<sup>73</sup>Sala de Patrimonio Documental EAFIT. Fondos GEM, documentos contables, carpeta 35. Folio 9.



Documentos con claves escritas en orden alfabético utilizadas en la Feria de Ganados de Medellín por la Ganadería Mundo Nuevo para la compra, venta de ganado, despacho de cuadrillas y pastos.

<u>CLAVE PARA "MUNDO NUEVO"</u>	
COMPRE O COMPRE .....	ABA
SUSPENDA COMPRAS .....	AVE
COMPRE SOLO MENUDEO .....	ALA (ALA
COMPRE LOTES .....	ABAD
COMPRE SIN AFAN .....	AZUL
COMPRE RESERVADO .....	ALI
VENDA O VENDI .....	ASI
NO VENDA .....	AZ
MEJOR PRECIO POSIBLE .....	AME
NO INTERESA .....	ARPA
INTERESA .....	ARCO
ACTIVE COMPRAS .....	AÑO
TERNEROS .....	ACA
NOVILLAS .....	ATO
NOVILLOS .....	ADA
VACAS .....	ANA
NOVILLOS GORDOS .....	ARA
VACAS GORDAS .....	ALLA
<u>B</u>	
NOVILLOS EMPOSTADOS .....	BUS
VACAS ESCOTERAS .....	BAR
VACAS CRIANDO .....	BATA
DESPACHE O DESPACHE .....	BOLA
NO DESPACHE .....	BOA
PESOS .....	BOBO
CENTAVOS .....	BESO
GANADO SUBIENDO .....	BAYA
HAY MUCHA DEMANDA .....	BOY
SIN COMPRADORES .....	BOCA
TENDENCIA BAJA .....	BLAS
GANADO ESCASO .....	BRO
GANADO ABUNDANTE .....	BILI
QUE PRECIO CONSIGUENSE .....	BAÑO
CUÁNTOS NOVILLOS LISTOS DE VIAJE TIENE? .....	BAZO
CUÁNTAS VACAS GORDAS TIENE? .....	BEBE
CUÁNTOS NOVILLOS GORDOS TIENE? .....	BUFO
<u>C</u>	
CONSIGA PASTO PARA .....	CAL
OFRECENME PASTO PARA .....	CAF
CUÁNTO HA GIRADO .....	COLA

Ilustración 45. Claves para compra de ganados.<sup>74</sup>

<sup>74</sup> Sala de Patrimonio Documental EAFIT. Fondos GEM, documentos contables, carpeta 36. Folio 16.

CLAVE PARA ANTONIO J. GUZMAN - 1937

A	Ganado
BA	Compre
BE	Suspenda compras
BI	Compre sin afan
BO	Active compras
BU	Venda
CA	Venda pronto mejor precio
CE	Novillos
CI	Vacas gordas
CU	Ordenen despache
DA	Ordenen suspenda despachos
DE	Hay mucha demanda
DI	Hay mucha oferta
DO	Poca oferta
DU	Poca demanda
FA	Esta la plaza sin compradores
FE	Aproveche oportunidades para comprar
FI	A que precio se puede comprar de 4½ bien empostado
FO	" " " " " " 4 " "
FU	Calidad extra sin torunos
JA	Calidad corriente
JE	Marta Magdalena activando compras
JI	El Pacimg " "
JO	Held " "
JU	Hay optimismo
KA	Ofrecenme .... de .... bien empostados calidad extra
KE	" " " calidad buena sin posta
KI	He girado por ..... para que autoricen pago

Ilustración 46. Claves para compra y venta de ganados.<sup>75</sup>

Estas claves consistían en utilizar letras del alfabeto de manera ordenada, pero al parecer cada hacienda tenía sus propias claves como se evidencia en las ilustraciones anteriores, a continuación se nombraran algunas claves y su

<sup>75</sup>Sala de Patrimonio Documental EAFIT. Fondos GEM, documentos contables, carpeta 36. Folio 13.

significado utilizados por las diferentes haciendas para la compra y venta de ganado:

### Claves para Mundo Nuevo

<b>ABA</b>	Compre o compre
<b>AVE</b>	Suspenda compras
<b>ABAD</b>	Compre lote
<b>ARPA</b>	no interesa
<b>ARCO</b>	interesa
<b>AZ</b>	No venda
<b>BAR</b>	Vacas escoteras
<b>BATA</b>	Vacas criando
<b>BOLA</b>	Despache o despache
<b>BOA</b>	no despache
<b>BOBO</b>	pesos
<b>BEBO</b>	centavos
<b>BLAS</b>	sin compra

### Claves para la Hacienda Antonio J. Guzmán

<b>A</b>	Ganado
<b>BA</b>	Compre
<b>BE</b>	Suspenda compras
<b>BI</b>	Compre sin afán
<b>CA</b>	Venda pronto mejor precio
<b>CE</b>	Novillos
<b>CI</b>	Vacas gordas
<b>DI</b>	Hay mucha oferta
<b>DU</b>	Poca demanda
<b>FA</b>	Hasta la plaza sin compradores
<b>JE</b>	Marta Magdalena activando compras

Guillermo Echavarría Misas desempeñó un papel muy importante en el desarrollo de la industria ganadera y el comercio, sus funciones establecidas como gerente de la Ganadería Mundo Nuevo se orientaban a velar por el éxito de la empresa. Según el empresario, dichas funciones se fundamentaban en:

El control de la contabilidad, dando informes detallados a los socios, controlar a los trabajadores, visitar las haciendas varias veces al año nombrando a los administradores de las haciendas quienes le daban informes sobre los trabajos de las haciendas y los negocios relativos a ellas, y para la consolidación de su empresa, empezó a realizar actividades como la construcción y mejoramiento de potreros, cercas de alambre de púa, construcción de viviendas y bodegas para los trabajadores encargados del cuidado del ganado y de las fincas, tecnicó el cuidado del ganado, contrató mano de obra y se dedicó a la cría, ceba, levante de ganado y cría de bestias así como también a la importación de ejemplares de raza Cebú o Brahma de Estados Unidos y de Francia el ganado de raza Charoláis en el año de 1920.<sup>76</sup>



Ilustración 47. Aviso publicitario de la Ganadería Mundo Nuevo.<sup>77</sup>

<sup>76</sup>Archivo GEM, Ganadería Mundo Nuevo, informes de Guillermo Echavarría Misas, GEM/30, 1934-1964.

<sup>77</sup>Sala de Patrimonio Documental EAFIT. Fondos GEM, recortes de periódico, carpeta 111. Folio 62.

En este archivo existen facturas de compra que demuestran que Guillermo Echavarría Misas importaba instrumentos e insumos veterinarios para el cuidado del ganado como jeringas, bisturís, agujas para suturas y otros.

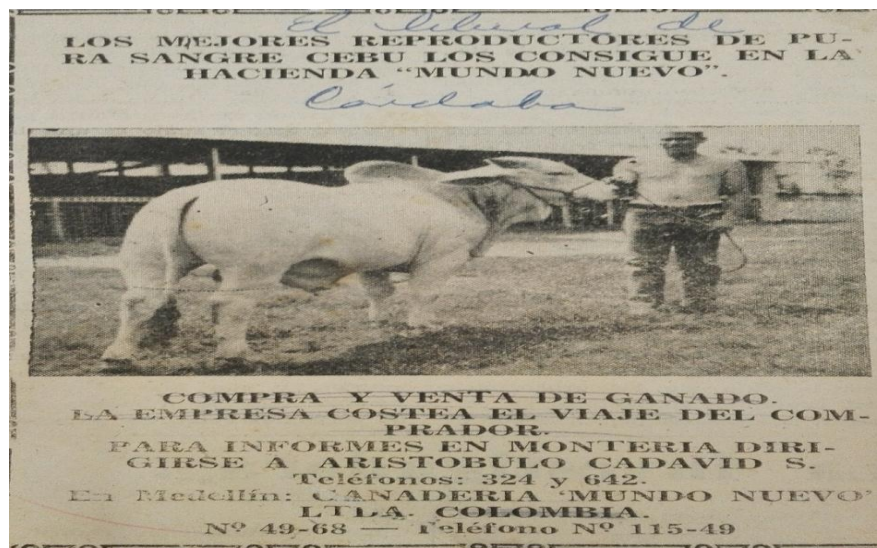
También contiene documentos que verifican la responsabilidad de Guillermo Echavarría Misas con la empresa ganadera como son: permisos, certificados de seguro de transporte del ganado, cartas, planillas de pagos al personal, recibos, facturas de transporte y certificados de vacunas, informes de las cuadrillas que transportan el ganado e informes de veterinario, que sostienen el traslado del ganado de las fincas hacia Medellín. Transacciones evidenciadas en las siguientes ilustraciones.



F. 1.

**CERTIFICADO GRATUITO DE VACUNACION ANTICARBUNCOSA**  
Ordenada por Decreto No. 459 de 1935

**MINISTERIO DE AGRICULTURA Y COMERCIO**  
**DEPARTAMENTO DE GANADERIA**

**DUPLICADO**

Libreta No. 2 Talón No. 23

Departamento de Bolívar  
Municipio de Montevieja (Fecha) 3 de Febrero de 1949<sup>50</sup>

Hago constar que en la fecha se presentó el certificado de vacunación anticarbuncosa, efectuada por Pedro Nel Ospina M. el día 11 de Agosto de 1949, con suero, vacuna subcutánea, vacuna intradérmica de marca Pasteur que tenía esta fecha de expiración 18 de Agosto de 1949. Según constancia No. adj. de la casa vendedora, por 135 dosis.

Aplicada a 132 reses de sexo M ahs H gordas, hacas de 4 1/2 años y marcadas en la región de Cuella o Cachete con este hierro 1A

Pertenecientes al Sr. Ricardo Jaramilla provienen de Montevieja se despacharán a Medellín por el de la Co.

Vº Bº Oficialis Jaramilla Alcalde. Pedro Nel Ospina M. Vacunador.

Veterinario Nal. (Observaciones al respaldo.)

Ilustración 48. Certificado de vacunas.<sup>78</sup>

<sup>78</sup> Sala de Patrimonio Documental EAFIT. Fondos GEM, documentos contables, carpeta 27. Folio 5.



Ilustración 49. Certificado de registro de vacunas.<sup>79</sup>

f46

Planilla de Viaje No. 5-50-M. A cargo del Capataz Clemente Navarro

Procedencia Hde Mundo Nueva Destino Medellín

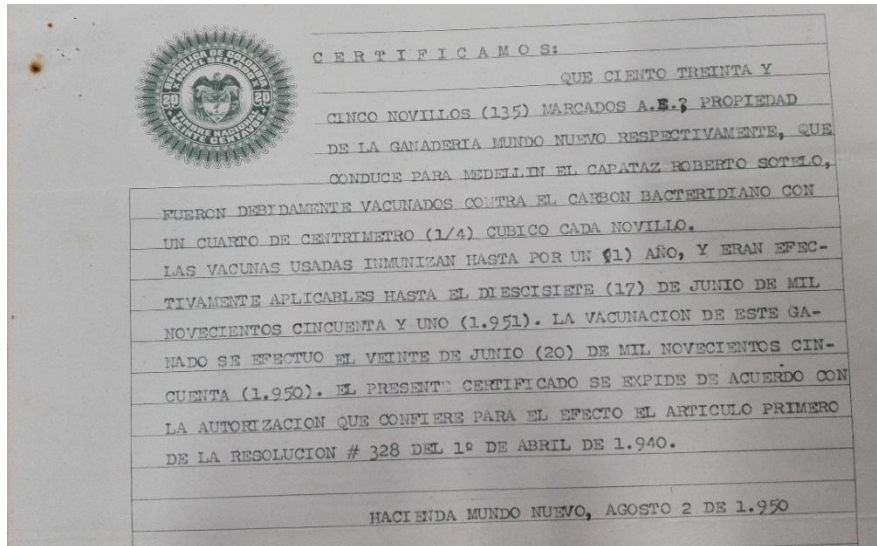
Salida Octubre 2 de 1.950 Valor 1.000.00 \$

Personal Capataz y 6 mozos Nombre Anotados al respaldo

Jornales Capataz \$ 3.00 mozos \$ 2.50

Cantidad 135 Marca AE Edad 4 años

Clase enrazado y criollo Potreros Precio \$ 290.00

**DESPACHOS ADICIONALES:**

Para el Guáimaro.....

Para la Mariquita.....

**OBSERVACIONES:** Importante que el ganado llegue a su destino en buen estado, especialmente en que se refiere a patas. No se admiten derrotas y en caso de haberlas no se dará propinas. Las reses que a juicio del Capataz no rindan viaje deben ser dejadas en las Haciendas del Cauca.

Toda derrota que esté en la vía o en lugares donde pueda ser recogida facilmente no debe ser dejada b

Ilustración 50. Planillas de viajes con ganado.<sup>80</sup>

<sup>79</sup> Sala de Patrimonio Documental EAFIT. Fondos GEM, documentos contables, carpeta 27. Folio 22.

<sup>80</sup> Sala de Patrimonio Documental EAFIT. Fondos GEM, documentos contables, carpeta 27. Folio 46.

GANADERIA MUNDO NUEVO										No. 1 DE				
CUADRO que manifiesta el movimiento de trabajadores y demás gastos habidos en										22 ENE 1954				
Hda. Mundo Nuevo - Primera quincena de Diciembre/53										de 195				
en la semana comprendida del día										al				
Folio	NOMBRE DEL TRABAJADOR	Domingo	Lunes	Martes	Miércoles	Jueves	Viernes	Sábado	Total de días	SALARIO		TOTAL		Observaciones
										\$	Cts.	\$	Cts.	
<b>SUELDOS FIJOS</b>														
48	Luis Pesada P. - Admor.								400.00		200.00			
28	Enrique Hoyos M. Contador								300.00		150.00			
38	Valentin Madera Segundo								150.00		75.00			
24	René Soto V. Mecánico								200.00		100.00			
23	Dominga Polo Cocinera							10 días.	40.00		13.30			
25	Manuela Arrieta Cocinera							6 días.	40.00		8.00			346.30
<b>JORNALES FIJOS</b>														
44	Pedro Puentes P. International								15	11.00	165.00			
28	Prisciliano Barrios Oliver				3.00				15	5.40	81.00			
30	Crescencio Pereira Carpintero								15	5.30	79.50			
35	Pablo A. Meza Bodeguero								16	5.50	88.00			
28	Hector Alvarez Jef. Vaqueros				4.80				16	4.60	71.90			
33	Fausto Sánchez Vaquero				4.20				14	3.50	49.00			
22	Fidel Sánchez "				4.80				16	"	54.30			
30	Fco. Guevara "				2.70				9	"	31.50			
28	Domingo Romero "				4.80				16	"	54.30			
18	Fco. J. Melina "				5.10				17	"	56.10			
25	José Mestra Cordero "				4.80				16	"	54.30			
30	Arquimedes Lozano Jef. Cebú				5.40				18	4.30	72.30			
23	Amado Martínez Ayd. Cebú				5.10				17	3.50	56.10			(214)
30	Atilano Platero Pesebrero				4.20				14	"	49.00			960.30
<b>CAMP. MAYORIA</b>														
34	Fco. Palencia M. Jhenson-Varies								16	4.20	63.80			
33	Lino Lopez Capataz								5	3.50	17.50			
31	Pedro P. Mercado Ay. International								15	3.20	48.00			
24	Ubaldo Acosta Arriero								15	3.40	51.00			
22	Fco. Martinez Mezo								16	2.80	43.10			
50	Marciano Tordecilla "								15	1.80	27.00			Libre
26	Rafael Hernandez "								9	2.80	25.20			
42	Julio Polo G. "								15	2.90	43.50			
28	Julie Mercado "								15	1.70	25.50			Libre
34	José Ubarne "								5	2.90	14.50			
23	Lorenzo Ramirez Boyero								13	3.10	40.30			
30	Sefaner Regine "								10	3.40	34.00			
20	Ricardo Lopez Mezo								12	2.80	33.60			
20	Jesús Platero "								15	"	39.20			
20	Ambrosio Pereira "								8	1.40	11.20			Libre
26	Eulegio Suárez "								13	"	18.20			
21	Foaquin Torres "								15	"	22.00			
24	Fco. Sierra "								14	"	19.60			
17	Gregorio Sierra "								13	"	18.20			
60	Dionisio Ramirez "								9	2.80	25.20			
30	Gabriel Hoyos P. "								6	3.10	18.60			
33	Clemente Navarro "								3	1.60	4.80			libre (262)
35	Marcos Jaraba Varies								3	3.50	10.50			
24	Jesús Serpa Pesebrero				0.60				2	"	7.00			660.50
<b>CAMP. BUENOS AIRES</b>														
63	Sebastian Sánchez Capataz								15	3.00	45.00			
15	Eduardo Sánchez Mezo								11	2.00	22.00			
20	Dagoberto Pérez "								15	2.70	40.50			(50)
45	Venancio Pimienta "								9	"	24.30			131.80
<b>CAMP. EL LUCIO</b>														
24	Gabriel Mestra C. Capataz								15	3.00	45.00			(29)
22	Ignacio Pacheco Mezo								14	2.70	37.80			80.00
<b>CAMP. CASANARE</b>														
27	Lisardon Oquendo Capataz								15	3.20	48.00			
33	Manuel Sotelo Mezo								14	2.70	37.80			(44)
36	Fco. Mestra "								15	"	40.50			126.30

Ilustración 51. Planillas de pago de jornales.<sup>81</sup>

<sup>81</sup> Sala de Patrimonio Documental EAFIT. Fondos GEM, documentos contables, carpeta 28. Folio 10.





Ilustración 52. Certificados de registro de ganado.<sup>82</sup>

LIQUIDACION DE LA COMPAÑIA NO. 11 CON ABRAHAM SALAZAR

30	Recibí viaje No. 18 a \$17.00	50	900.00	
	Valor gastos de Mundo Nuevo a La Mariquita .....		85.90	
20	Menor valor de las 50 vacas a \$17.00 .....			50.00
	V/. telegramas de varias compañías que puso Abraham Salazar pidiendo cuadrillas		5.64	
6	Se abona resto venta s/. planilla No. 2 a \$33.30 .....	26		367.60
	de carga valor gastos de la Mariquita a Yarumal s/. planilla No. 2 .....		29.20	
17	Se abona parte de la venta según planilla No. 3 a 32	24	24.24	768.00
	V/. gastos s/. planilla No. 3		6.50	
	V/. comisión en venta de 26		6.00	
	" " " 24			
	" gastos de cuadrilla que se regresó del casino .....		7.75	
	UTILIDAD .....		618.35	
	SUMAS .....	50	1081.685.60	81.685.60
REPARTO:			417.39	
	67% para Abraham Salazar		280.96	
	32% " Mundo Nuevo ...		136.35	

Julio de 1.935

*[Firma]*  
Cont.

Ilustración 53. Liquidación de cuadrillas.<sup>83</sup>

<sup>82</sup>Sala de Patrimonio Documental EAFIT. Fondos GEM, documentos contables, carpeta 32. Folio 55.

<sup>83</sup> Sala de Patrimonio Documental EAFIT. Fondos GEM, documentos contables, carpeta 29. Folio 8.

Existen documentos donde están plasmadas las actividades que muestran el funcionamiento de la Ganadería Mundo Nuevo, como son: los contratos de trabajo, asistencia técnica, documentos que dan cuenta de cuántas cabezas de ganado había en cada potrero, cuántos nacimientos, la morbilidad y la siembra de pastos.

Fue así como el comienzo de una conformación de empresas ganaderas estaría ligado a la industrialización de procesos agrarios en Antioquia y a la demanda del negocio del ganado que permitió la inversión de la que se destaca, que quienes hicieron parte de los negocios con ganado estaban relacionados, de algún modo, con la élite local de la ciudad de Medellín.

Luis Fernando Molina en su texto *Empresarios colombianos del siglo XIX* señala que:

En el contexto colombiano Antioquia fue un caso excepcional en los campos económico y social durante el siglo XIX por los índices de crecimiento que mantuvo la elite antioqueña se caracterizó, en síntesis, por tener al grupo familiar como unidad empresarial básica y sus actividades diversificadas en todos los ramos productivos y especulativos. Sus negocios la llevaron a jugar un papel muy activo en el manejo del gobierno, desde donde impulsaron la apertura de caminos y ferrocarriles que se extendieron rápidamente, sobre todo en lugares que brindaban posibilidades de nuevas rutas comerciales.<sup>84</sup>

Parte de estas características se pueden evidenciar en el accionar comercial de Guillermo Echavarría Misas. Las relaciones familiares y sociales eran claves para conformar un grupo empresarial. En este sentido, Luis Fernando Molina Londoño afirma:

La riqueza y las relaciones sociales permitieron consolidar varios clanes o grupos empresariales familiares especialmente en Medellín. Entre los más destacados están el clan de los Vásquez, dirigido por los hermanos Julián y Pedro Vásquez, el

---

<sup>84</sup> Luis Fernando Molina Londoño, *Empresarios Colombianos del siglo XIX*, 16.

de los Villa, comandado por Vicente B. Villa; el de los Santamaría, el de los Restrepo, el de los Amador Uribe; el de los Ospina Vásquez, encabezado por Mariano Ospina y Enriqueta Vásquez e hijos y el de los Echavarría entre otros.<sup>85</sup>

Adicionalmente, Molina agrega que los empresarios son polifacéticos y multifuncionales encargados del desarrollo económico, porque además de capitalistas y negociantes son innovadores, creativos con el objetivo de producir bienes para obtener ganancias, asumiendo riesgos y tomando decisiones.

Fernando Botero Herrera establece, de su parte, que en esta industrialización influyeron mucho las sociedades familiares que conformaban la elite antioqueña, “desde las últimas décadas del siglo XIX las casas comerciales fundadas como sociedades regulares colectivas de comercio dominan los negocios en Antioquia. Estas casas generalmente están constituidas por miembros de una familia, padres e hijos.”<sup>86</sup>

Otro aporte importante es el que hace Nicanor Restrepo Santa María, quien analiza cómo se formó la elite patronal empresarial colombiana y afirma que estas se formaron a partir de grupos empresariales familiares:

Entre los comerciantes y mineros de la última parte del siglo XIX, integrantes de élites patronales se destacan Francisco Montoya, Eduardo Vásquez, Pastor Restrepo, Vicente Restrepo, Carlos Coroliano Amador, Agapito Uribe, Tulio Ospina, Pedro Nel Ospina, Alejandro Ángel y Alejandro Echavarría. Gracias a la experiencia y capitales que acumularon, algunos de ellos se convirtieron en los fundadores de las primeras industrias de Antioquia nacidas después de 1880.<sup>87</sup>

---

<sup>85</sup> Molina. *Empresarios Colombianos del siglo XIX*. 15.

<sup>86</sup> Fernando Botero Herrera, *La Industrialización en Antioquia: Génesis y consolidación 1900-1930*, 43

<sup>87</sup> Nicanor Restrepo Santa María, *Empresariado antioqueño y sociedad, 1940-2004*, 13.

El desarrollo económico y empresarial de Antioquia y Colombia ha sido gestado por hombres dinámicos y emprendedores que con su persistencia, creatividad, esfuerzo y disciplina aportaron al desarrollo económico de Antioquia y del país.

Todas las actividades comerciales del empresario Guillermo Echavarría Misas fueron importantes para el desarrollo económico, social y político de Antioquia. Para ello fue decisiva la manera de combinar las inversiones, enfrentando el riesgo y buscando nuevas oportunidades de negocios. Guillermo Echavarría Misas fue ganadero por cincuenta años, pero por motivos de violencia ejercida por grupos al margen de la ley, vendió las fincas en el Bajo Cauca y en el sur de Córdoba en el año de 1970. Luego invirtió capital en la compra de terrenos en la región de Urabá para dedicarse al cultivo de banano por espacio de diez años pero por las mismas circunstancias de violencia abandonó dicha actividad.

Son pues estos unos apuntes dirigidos a futuras investigaciones que estén interesadas tanto en el establecimiento de empresas rurales como en el estudio de las actividades de Guillermo Echavarría Misas, quien fue una de las personalidades más célebres y significativas en la industria antioqueña, un personaje que aportó grandes ideas y estrategias para el desarrollo ganadero, comercial e industrial de Antioquia y el país.

## 6. CONSIDERACIONES FINALES

La organización del archivo personal de Guillermo Echavarría Misas fue una experiencia muy enriquecedora y positiva, porque permitió conocer a una persona emprendedora y con una capacidad empresarial inimaginable reconocida públicamente por sus logros en la industria ganadera tanto en Antioquia como en Colombia.

La organización de este fondo se inició con un diagnóstico general sobre las condiciones físicas de los documentos, luego de la etapa anterior se inició la organización documental que abarca tres procesos fundamentales: clasificación, ordenación y descripción para la recuperación de la información en una base de datos, con el cumplimiento de las normas establecidas de la archivística y a los parámetros del Archivo General de la Nación las cuales se aplicaron a cada tipo documental de este fondo. La información quedó consignada en un inventario el cual permitió la realización de un catálogo y un índice los cuales son la guía del investigador y los usuarios.

Con la organización del Fondo GEM, se hizo evidente la utilidad de la fuente documental para la investigación en el contexto histórico de la época. Los documentos, objeto de la organización y valoración histórica, ofrecen diversidad informativa y riqueza en los detalles sobre los aspectos de la vida de Guillermo Echavarría Misas, las prácticas sociales y el funcionamiento de las empresas fundadas por este personaje.

Cada proceso ofrece una información concreta del personaje: nombre, oficio, estatus social y económico, relaciones sociales, elementos que describen el universo de valores de la vida de Guillermo Echavarría Misas y, además, permiten reconstruir el trayecto de su vida empresarial mediante la documentación contenida en el acervo.

A pesar del deterioro en la información que presentan algunos documentos, con el trabajo archivístico de organización y descripción hecho a cada documento, éstos quedaron en condiciones de utilización para estudios históricos y sociales.

El archivo de Guillermo Echavarría Misas resalta una época y tiene varias líneas temáticas de carácter económico, con temas que se refieren al desarrollo empresarial de este personaje y versan sobre actividades comerciales como: comercio, agricultura, ganadería, importaciones etc., que son el resultado de la organización de documentos que permitió analizar cada unidad documental de su vida y el trayecto como líder empresarial.

El contexto social contribuyó al espíritu empresarial de Guillermo Echavarría Misas por sus experiencias anteriores, por el apoyo familiar, por los estudios realizados, por su dedicación a la empresa familiar, por su vocación innata de hacer empresa aprovechando oportunidades y asumiendo riesgos empresariales. Actividades comerciales que le permitieron conservar el control, diversificar las inversiones y aumentar el capital familiar.

La importancia que se le den a los acervos documentales por las instituciones responsables de los archivos es fundamental para poder llevar a cabo una

investigación histórica, teniendo en cuenta que el documento es el soporte material de la información y es, a la vez, la información misma de un hecho; su buena utilización, organización y conservación se convierte en una fuente documental primaria para el proceso de investigación y el estudio de la historia local, regional y nacional.

## FUENTES DOCUMENTALES Y BIBLIOGRÁFICAS

### Fuentes Primarias

#### Archivos

Archivo Guillermo Echavarría Misas 1913-2007, Sala de Patrimonio Documental de la Biblioteca Luis Echavarría Villegas, Universidad EAFIT, Medellín.

#### Legislación y normas

Archivo General de la Nación. *Reglamento General de archivos*. Bogotá, Archivo General de la Nación, 1997.

Comité de normas de descripción del Consejo Internacional de Archivos (CIA).

Congreso de la República de Colombia: Ley 80 de 1989.

Constitución Política de Colombia 1991.

Decreto 2609 de 2012.

Ley 594 del 2000.



## Bibliografía

### Libros

Casilimas Rojas, Clara Inés y Juan Carlos Ramírez Moreno. *Fondos acumulados: Manual de organización*. Bogotá: Archivo General de la Nación, 2004.

Cruz Mundet, José Ramón. *Archivística. Gestión de documentos y administración de archivos*. Madrid: Alianza, 2014.

Cruz Mundet, José Ramón. *Manual de archivística*. Madrid: Fundación Germán Sánchez Ruipérez, 4ª ed., 2001.

Echeverri Posada Helena, *Los trabajadores de Marta Magdalena una hacienda ganadera al suroeste del Departamento de Bolívar*. Medellín, Universidad Nacional de Colombia, 1993.

Gallego Domínguez Olga, *Manual de archivos familiares*. Madrid. Editorial ANABAD, 1993.

González Cardona, Liliana. *El Desarrollo Ganadero en Antioquia entre 1870 y 1920*, Medellín, IDEA, 2004.

Heredia Herrera Antonia, *Archivística general: teoría y práctica*. Sevilla: Diputación Provincial, 1991.

Heredia Herrera, Antonia. *Manual de Instrumentos de descripción Documental*. Sevilla, Diputación Provincial de Sevilla, 1982.

Mendo Carmona, Concepción. *Consideraciones sobre el método en Archivística*.  
Madrid, Universidad Complutense de Madrid, 2004, 35-46.

Molina Londoño, Luis Fernando. "*Empresarios Colombianos del siglo XIX*".  
Bogotá: Banco de la República, 1998

Londoño Restrepo, Hernán. *Origen y Evolución de la Feria de ganado de Medellín*.  
Medellín Empresas Varias municipales, 1956.

Llorente, Luis. "*La ganadería bovina en Colombia*", En: Machado, Absalón.  
*Problemas Agrarios colombianos*, Bogotá: Siglo XXI editores, 1986.

Patiño Millán, Beatriz. *La Provincia en el siglo XVIII*. En Historias de Antioquia. Ed.  
Por Jorge Orlando Melo. Bogotá: Suramericana de Seguros 1988.

Posada Carbó, Eduardo. *El Caribe Colombiano una historia regional (1870-1950)*.  
Bogotá: Banco de la República, 1998

Restrepo Santa María, Nicanor. *Empresariado antioqueño y sociedad, 1940-2004*.  
Medellín: editorial Universidad de Antioquia, 2011.

Reyes Posada, Alejandro. *Latifundio y poder político la Hacienda ganadera en  
Sucre*. Bogotá: Editorial CINEP, 1978.

Ríos, Patricia. *La importancia de la organización y conservación de un archivo  
personal*. Archivo histórico Universidad de Sonora. S.f.

Romero Tallafigo, Manuel. *Archivística y Archivos: Soportes, edificio y  
organización*. 3 ed. Sevilla S&C, ediciones, 1997

## Artículo de revista

Correa Calle Fabio y Correa Jaramillo Juan Guillermo. “*El ethos antioqueño: soporte moral para la creación, desarrollo y conservación de empresas*”. Semestre económico. No 10 Medellín, jul-dic. 2002.

## Cibergrafía

<http://gw.geneanet.org/ivanrepo?lang=es&p=luis+guillermo&n=echavarria+misas>.

Imagen de Guillermo Echavarría Misas. Consultada el 20 de febrero de 2017.

<https://www.google..com.co/search?q=guillermo+echavarria+misas+de+la+mula+a+l+avion&rlz=1C1AVNG>. Imagen de la familia Echavarría Misas. Consultada

el 22 de febrero de 2017.

[www.agn.gob.mx/menuprincipal/archivistica/normas/pdf/asaar.pdf](http://www.agn.gob.mx/menuprincipal/archivistica/normas/pdf/asaar.pdf). Archivos

relativos a instituciones, personas o familias. Consultada el 22 de mayo de 2017.

<http://www.alcaldiabogota.gov.co/sisjur/normas/Norma1.jsp?i=4125>. Organización y derecho al acceso de los archivos. Consultada el 22 de mayo de 2017

[www.archivogeneral.gov.co/](http://www.archivogeneral.gov.co/). Lineamientos para la organización de los archivos públicos y privados. Consultada el 22 de mayo de 2017.

[www.archivogeneral.gov.co/sites/all/themes/nevia/PDF/.../LEY\\_80\\_DE\\_1989.pdf](http://www.archivogeneral.gov.co/sites/all/themes/nevia/PDF/.../LEY_80_DE_1989.pdf).

Función del Archivo General de la Nación. Consultada el 22 de Mayo de 2017.

:

## 7. ANEXOS

### LIBRETA DE APUNTES

Contiene información sobre: terrenos baldíos, lista de propietarios de la ciénaga de Betancí, datos sobre el consumo de carne de los trabajadores, nacimiento y muerte de terneros, compra de propiedades, contratos, limpia de potreros, balances, gastos generales, precios de ganado, gastos de vacunas y venta de ganados.



Ilustración 54. Libreta de apuntes de Mundo Nuevo.<sup>88</sup>

---

<sup>88</sup> Sala de Patrimonio Documental EAFIT. Fondos GEM, documentos contables, carpeta 25.

f-20

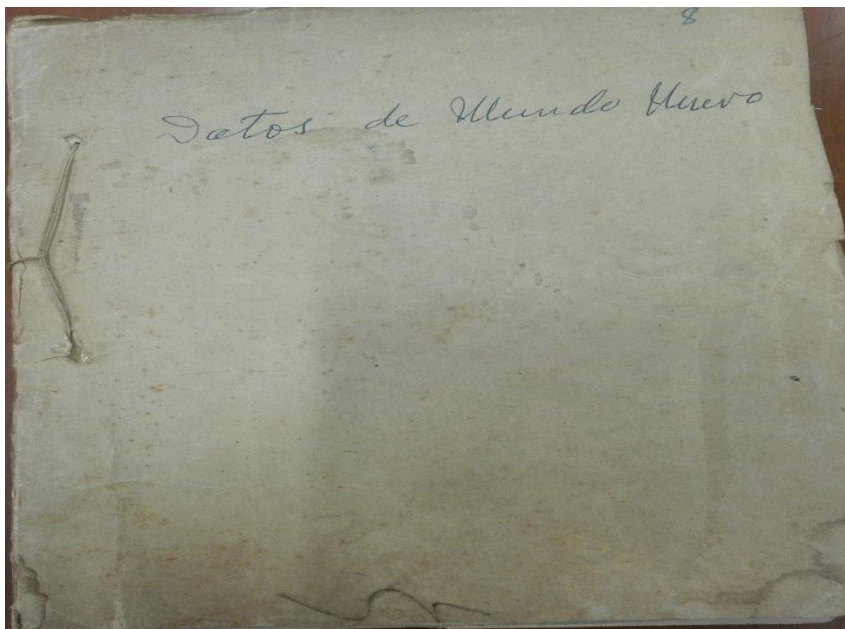
Nacimientos y muertes de terneros  
mamones en los doce meses trans-  
currido del 31 de Agosto de 1920 al  
31 de Agosto de 1921.

1920	Septiembre	9	9
	Octubre	19	6
	Noviembre	12	7
	Diciembre	22	4
1921	Enero	51	6
	Febrero	50	7
	Marzo	26	3
	Abril	50	3
	Mayo	30	13
	Junio - se Tomó la cuenta	24	
	Julio	42	7
	Agosto	65	14
	Sumas	391	79
	Mas 80 reses mas que dió el inventario del Junio	80	
		471	
	Porcentaje 17%		
1922	Septiembre	36	
	Octubre	54	5
	Noviembre	65	
	Diciembre	40	3
	Enero	54	5
	Febrero	30	8
	Marzo	19	5
	Abril	47	6
	Junio	47	6
	Julio	60	5
	Agosto	61	6
	Sept	68	4
	Pasan	581	53

Ilustración 55. Datos escritos en la libreta de apuntes sobre nacimientos y morbilidad de terneros en Mundo Nuevo<sup>89</sup>

<sup>89</sup> Sala de Patrimonio Documental EAFIT. Fondos GEM, documentos contables, carpeta 25. Folio 20.

**ARCHIVO**  
**GUILLERMO ECHAVARRÍA MISAS**  
**INVENTARIO**  
**1913 - 2007**

**GANADERÍA MUNDO NUEVO<sup>90</sup>**

**CORRESPONDENCIA**

<b>SIGNATURA</b>	<b>SERIE DOCUMENTAL</b>	<b>FECHAS</b>	<b>FOLIOS</b>
GEM- 1	Copiador de correspondencia enviada <sup>91</sup>	1928-1929	500
GEM- 2	Copiador de correspondencia enviada <sup>92</sup>	1931-1932	500
GEM- 3	Copiador de correspondencia enviada <sup>93</sup>	26 may – 28 sep. 1939	498
GEM- 4	Copiador de correspondencia enviada <sup>94</sup>	29 sep. 1939 – 3 abr. 1940	500
GEM- 5	Copiador de correspondencia enviada <sup>95</sup>	1945	500
GEM- 6	Correspondencia enviada <sup>96</sup>	1931-1956	71
GEM-7	Correspondencia enviada <sup>97</sup>	1957-1964	95
GEM- 8	Correspondencia enviada <sup>98</sup>	1965-1980	42
GEM- 10	Correspondencia recibida	1935-1946	68

<sup>90</sup> Sociedad ganadera de Guillermo Echavarría Misas. En sus inicios se llamó Alejandro Echavarría e Hijos, luego pasa a llamarse Comunidad de Mundo Nuevo y Otras Fincas y posteriormente, toma el nombre de Ganadería Mundo Nuevo. La empresa incluía siete haciendas: Mundo Nuevo (ciénaga de Betancí, Montería, Córdoba), Alejandría (Montelíbano, Córdoba), El Guáimaro y El Pescado (Cáceres, Antioquia), La Mariquita, Jardín y Casa Blanca (Puerto Valdivia, Antioquia).

<sup>91</sup> Este copiador por su tamaño está por fuera de las cajas de archivo y ubicado en el mismo entrepaño.

<sup>92</sup> Este copiador por su tamaño está por fuera de las cajas de archivo y ubicado en el mismo entrepaño.

<sup>93</sup> Este copiador por su tamaño está por fuera de las cajas de archivo y ubicado en el mismo entrepaño.

<sup>94</sup> Este copiador por su tamaño está por fuera de las cajas de archivo y ubicado en el mismo entrepaño.

<sup>95</sup> Este copiador por su tamaño está por fuera de las cajas de archivo y ubicado en el mismo entrepaño.

<sup>96</sup> Incluye el reglamento de las haciendas de Ganadería Mundo Nuevo.

<sup>97</sup> Incluye documentos sin fecha.

<sup>98</sup> Incluye documentos sin fecha e incompletos.

GEM- 11	Correspondencia recibida <sup>99</sup>	Ene. - jul. 1950	97
GEM- 12	Correspondencia recibida <sup>100</sup>	3 ago. 1950 -10 dic. 1951	65
GEM- 13	Correspondencia recibida <sup>101</sup>	7 ene. 1950 - 20 feb.1951	47
GEM- 14	Correspondencia recibida <sup>102</sup>	1952-1958	61
GEM- 15	Correspondencia recibida <sup>103</sup>	1959-1978	37
GEM- 16	Correspondencia enviada sobre importación de ganado Charoláis <sup>104</sup>	1955-1964	104
GEM- 17	Correspondencia recibida sobre importación de ganado Charoláis <sup>105</sup>	1955-1964	88
GEM- 18	Correspondencia sobre el cultivo del pasto Pangola	1952-1970	67
GEM- 19	Correspondencia de Texas Chamber Commerce <sup>106</sup>	1953-1954	22
GEM- 20	Correspondencia de Fedegan, Fadegan, Fondo Ganadero de Antioquia, Confederación Colombiana de Ganado <sup>107</sup>	1957-1961	68
GEM- 21	Correspondencia Fedegan, Fadegan, Fondo Ganadero de Antioquia, Confederación, Colombiana de Ganado <sup>108</sup>	1962-1982	75
GEM- 22	Telegramas <sup>109</sup>	1934-1984	122

<sup>99</sup> Incluye documentos sin fecha.

<sup>100</sup> Incluye una carta que se refiere a la creación del departamento de Córdoba del 10 de diciembre de 1951 y documentos sin fecha.

<sup>101</sup> Esta correspondencia es enviada por Guillermo Echavarría Misas a los administradores de las haciendas de la Ganadería Mundo Nuevo desde Italia y Estados Unidos. Incluye documentos sin fecha e incompletos.

<sup>102</sup> Incluye un boletín informativo de la Cámara de Comercio de Medellín y documentos sin fecha.

<sup>103</sup> Incluye documentos sin fecha.

<sup>104</sup> Incluye documentos sin fecha.

<sup>105</sup> Incluye informes veterinarios y certificados de registro del Herd Book de la Rece Bovine Niveraise Charoláis de 1919 y documentos sin fecha.

<sup>106</sup> Correspondencia entre Guillermo Echavarría Misas y Fred Pool gerente de la Cámara de Comercio de Texas.

<sup>107</sup> Incluye una resolución donde se autoriza la exportación de cueros y pieles del ganado vacuno.

<sup>108</sup> Incluye carta de agradecimiento y un informe de Guillermo Echavarría Misas a FADEGAN, la visita técnica del INCORA a la finca La Mariquita y documentos sin fecha.

<sup>109</sup> Incluye documentos sin fecha.



GEM- 23	Informes de la Industria Nacional Colombiana <sup>110</sup>	1931,1956	50
---------	---	-----------	----

## CONTABILIDAD

SIGNATURA	SERIE DOCUMENTAL	FECHAS	FOLIOS
GEM- 24	Relación de movimiento de ganados y gastos de jornales de la hacienda <sup>111</sup>	1921-1935	34
GEM- 25	Libreta de apuntes <sup>112</sup>	1919-1927	76
GEM- 26	Relación de gastos generales: cuentas corrientes, gastos de sostenimiento, giros y cambios <sup>113</sup>	1929-1935	67
GEM- 27	Relación de gastos generales: despachos de ganado y pastos, inventario de ganado, facturas de embarque, venta de carne a abastecedora de Planeta Rica <sup>114</sup>	1950-1962	134
GEM- 28	Relaciones de jornales <sup>115</sup>	1952-1958	142
GEM- 29	Liquidación de viajes de ganado <sup>116</sup>	1934-1954	157
GEM- 30	Informes de Guillermo Echavarría Misas <sup>117</sup>	1934-1964	78
GEM- 31	Informes de trabajo y relación de potreros de los administradores	1957-1959	42

<sup>110</sup> Incluye documentos sin fecha e incompletos.

<sup>111</sup> Esta carpeta por su tamaño esta por fuera de las cajas del archivo y ubicada en la planoteca de la Sala de Patrimonio Documental.

<sup>112</sup> Tiene información sobre: terrenos baldíos, lista de propietarios de la ciénaga de Betancí, consumo de carne, nacimiento de ganado, compra de propiedades, contrato y limpia de potreros, balances, gastos generales, precios de ganado, gastos de vacunas, venta de ganado.

<sup>113</sup> Incluye además, porcentajes de muerte y nacimientos de ganado, promedio de pastos y ganado, pedido de insumos, seguros de embarque, manifiesto de importación de ganados, cuentas de cobro y gastos varios.

<sup>114</sup> Incluye además, certificados de vacunas, cuentas de cobro de médico veterinario, inventario general de ganado por potreros, gastos de tractor, inventario de bodega y bestias, relación de nacimientos y potreros.

<sup>115</sup> Incluye relación de pago de cesantías, lista de hijos de los trabajadores de la hacienda, documentos sin fecha e incompletos.

<sup>116</sup> Incluye certificados de vacunas.

<sup>117</sup> Incluye pólizas de seguros del ganado Charoláis, facturas de gastos de importación de ganado Charoláis, cuentas de cobro de médico veterinario, pagarés de la Federación de Cafeteros y documentos sin fecha.

GEM- 32	Certificados de registro de la Asociación Colombiana de Criadores de Ganado Cebú	1954-1969	262
GEM- 33	Certificados de registro de inscripción de ganado para exposición <sup>118</sup>	1965	31
<b>SIGNATURA</b>	<b>SERIE DOCUMENTAL</b>	<b>FECHAS</b>	<b>FOLIOS</b>
GEM- 34	Cuadros de las operaciones en la Feria de Ganados de Medellín	1936	43
GEM- 35	Precios de Ganado en la Feria de Ganados de Medellín	1959-1969	65
GEM- 36	Registros del hierro quemador <sup>119</sup>	1919-1961	20

## DOCUMENTOS NOTARIALES

<b>SIGNATURA</b>	<b>SERIE DOCUMENTAL</b>	<b>FECHAS</b>	<b>FOLIOS</b>
GEM- 37	Escrituras de compra de terrenos para la Hacienda Mundo Nuevo	1914-1927	43
GEM- 38	Escrituras de Reformas, Cesión de derechos y compras de terrenos	1928-1941	54
GEM- 39	Escrituras de compra y venta de terrenos <sup>120</sup>	1942-1949	80
GEM- 40	Escrituras de venta de la Hacienda Mundo Nuevo, compra de terrenos, Reformas y Cesión de derechos <sup>121</sup>	1955-1978	90
GEM- 41	Escrituras de contratos de arrendamientos de terrenos	1958	23

<sup>118</sup> Incluye formulario de solicitud de registro para ganado Charoláis.

<sup>119</sup> Incluye las claves usadas para la compra y venta de ganado.

<sup>120</sup> Incluye permiso de funcionamiento como sociedad anónima.

<sup>121</sup> Incluye relación de propiedades de la Ganadería Mundo Nuevo y la donación del terreno para la escuela de la Misión Nueva Lucía.

## OTRAS HACIENDAS<sup>122</sup>

SIGNATURA	SERIE DOCUMENTAL	FECHAS	FOLIOS
GEM- 42	Haciendas El Jardín, La Mariquita, El Guáimaro, Casa Blanca y Alejandría: cuadro de jornales, gastos e inventarios de ganados, pago de cesantías, inventarios de herramientas <sup>123</sup>	1929-1969	105
GEM- 43	Hacienda El Pescado: Correspondencia enviada <sup>124</sup>	1934-1958	39
GEM- 44	Hacienda El Pescado: Correspondencia recibida <sup>125</sup>	1925,1934	59

## MISIONES RELIGIOSAS

### MISIÓN NUEVA LUCÍA<sup>126</sup>

SIGNATURA	SERIE DOCUMENTAL	FECHAS	FOLIOS
GEM- 45	Correspondencia enviada	1942-1944	67
GEM- 46	Correspondencia enviada <sup>127</sup>	1945-1974	71
GEM- 47	Correspondencia recibida <sup>128</sup>	1942-1944	64
GEM- 48	Correspondencia recibida <sup>129</sup>	1945-1961	72

<sup>122</sup> Estas haciendas se encuentran ubicadas: Alejandría en Montelibano (Córdoba), El Guáimaro en Cáceres (Antioquia) La Mariquita y El Jardín en Puerto Valdivia (Antioquia).

<sup>123</sup> Incluye correspondencia del INCORA y documentos sin fecha.

<sup>124</sup> Hacienda ubicada en Cáceres (Antioquia), incluye inventario, movimiento de ganado, relación de gastos y documentos sin fecha.

<sup>125</sup> Incluye documentos sin fecha.

<sup>126</sup> Ubicada en el corregimiento de Nueva Lucia, Montería (Córdoba), fue fundada con aportes de Guillermo Echavarría Misas, con la colaboración de la Madre Laura y las misioneras de María Inmaculada y Santa Catalina de Siena, con el fin de evangelizar a los habitantes de la región del Sinú.

<sup>127</sup> Incluye escritura de donación del terreno para la construcción de la escuela Nueva Lucía y programa de fiestas patronales.

<sup>128</sup> Incluye un contrato laboral de las hermanas misioneras de María Inmaculada y Santa Catalina de Siena y Guillermo Echavarría Misas.

<sup>129</sup> Incluye un contrato laboral con la profesora de la escuela de Nueva Lucia, póliza de contrato entre la Madre Laura y Guillermo Echavarría Misas, estampitas con la imagen de la Madre Laura, un plano del proyecto para la construcción del internado y documentos sin fecha.

GEM- 49	Relación de gastos generales e inventarios <sup>130</sup>	1942-1948	81
---------	---	-----------	----

### MISIÓN ALEJANDRÍA<sup>131</sup>

SIGNATURA	SERIE DOCUMENTAL	FECHAS	FOLIOS
GEM- 50	Correspondencia <sup>132</sup>	1946-1976	33

### PROYECTOS EN LA REGIÓN DE URABÁ<sup>133</sup>

SIGNATURA	SERIE DOCUMENTAL	FECHAS	FOLIOS
GEM- 51	Sociedad de Estudios Agrícolas: informes sobre la región de Urabá y las tierras del golfo <sup>134</sup>	1920-1927	112
GEM- 52	Sociedad Antioqueña de Agricultores: Correspondencia	1930-1963	26
GEM- 53	Memorandos, actas y circulares referentes a ganadería y agricultura <sup>135</sup>	1938-1965	35
GEM- 54	Augura: Correspondencia <sup>136</sup>	1962-1979	119
GEM- 55	Construcción de Casa de Indios de Turbo <sup>137</sup>	1974-1975	35

<sup>130</sup> Incluye facturas de insumos y listado de enseres para la misión, balances, salarios de las hermanas misioneras y sacerdotes, presupuestos de víveres y documentos sin fecha.

<sup>131</sup> La misión Alejandría estaba ubicada en el corregimiento Juan José de Montelíbano (Córdoba), cerca de la hacienda Alejandría, localizada en la parte alta del río San Jorge, fue fundada por Guillermo Echavarría Misas y los padres españoles de Burgos con la colaboración de misioneras laicas.

<sup>132</sup> Incluye correspondencia del sacerdote Antonio Ballesteros solicitando ayuda para otra misión y documentos sin fecha.

<sup>133</sup> La Ganadería Mundo Nuevo, realizó investigaciones sobre la productividad de las tierras de la región de Urabá para el desarrollo de cultivos agrícolas.

<sup>134</sup> Incluye informe técnico de la región de Urabá, documentos sin fecha e incompletos.

<sup>135</sup> Incluye documentos sin fecha.

<sup>136</sup> Incluye presupuesto de la región de Urabá, proyectos bananeros, telegramas y documentos sin fecha.

<sup>137</sup> Incluye documentos sobre la iniciativa de Guillermo Echavarría Misas de construir una casa para favorecer a los indígenas de la región del Urabá antioqueño.

GEM- 56	Escritura de venta de la Sociedad Perú Oriental <sup>138</sup>	1936-1981	18
---------	--	-----------	----

### COMPAÑÍA COLOMBIANA DE NAVEGACIÓN AÉREA<sup>139</sup>

SIGNATURA	SERIE DOCUMENTAL	FECHAS	FOLIOS
GEM- 57	Copiador de correspondencia enviada <sup>140</sup>	13 sep. 1919–22 jul. 1920	500
GEM- 58	Copiador de correspondencia enviada <sup>141</sup>	23 jul. 1920 – 5 sep. 1921	499
GEM- 59	Correspondencia enviada <sup>142</sup>	23 jul. – 6 nov. 1920	187
GEM- 60	Correspondencia enviada <sup>143</sup>	12 ene. 1920-14 ago.1969	101
GEM- 61	Correspondencia enviada <sup>144</sup>	1973-1985	114
GEM- 62	Correspondencia recibida <sup>145</sup>	1920-1931	52
GEM- 63	Correspondencia recibida <sup>146</sup>	1939-1969	51
GEM- 64	Correspondencia recibida <sup>147</sup>	1974-1999	82

<sup>138</sup> Sociedad adquirida por Alejandro y Camilo Echavarría Restrepo. Incluye documentos referentes al testamento de Guillermo Echavarría Misas.

<sup>139</sup> Primera empresa de aviación en Colombia fundada por Guillermo Echavarría Misas y registrada en la notaria primera de Medellín escritura número 2448 de 26 de septiembre de 1919.

<sup>140</sup> Este copiadador por su tamaño está por fuera de las cajas de archivo y ubicado en el mismo entrepaño.

<sup>141</sup> Este copiadador por su tamaño está por fuera de las cajas de archivo y ubicado en el mismo entrepaño.

<sup>142</sup> Es una fotocopia encuadernada.

<sup>143</sup> La correspondencia de 1920 a 1921 se refiere a los gastos de la compañía. La correspondencia de 1929-1942 es sobre el arrendamiento de las pistas de aterrizaje y en la correspondencia de 1955-1969 Guillermo Echavarría Misas proporciona datos sobre la fundación de la compañía y rectifica que la Compañía Colombiana de Navegación Aérea fue la primera empresa aérea en Colombia y Latinoamérica. Incluye documentos sin fecha e incompletos.

<sup>144</sup> En esta correspondencia Guillermo Echavarría Misas afirma que la primera compañía de aviación en Colombia fue la Compañía Colombiana de Navegación Aérea y no Scadta. Incluye un discurso y documentos sin fecha e incompletos.

<sup>145</sup> Incluye documentos sin fecha.

<sup>146</sup> Incluye documentos incompletos.

<sup>147</sup> Incluye documentos sin fecha.

GEM- 65	Correspondencia de Espriella Hermanos, sobre la venta de los terrenos del aeropuerto de Barranquilla <sup>148</sup>	1920-1975	42
GEM- 66	Correspondencia de Rene Bazin, sobre la Compañía Colombiana de Navegación Aérea <sup>149</sup>	1920-1985	83
GEM- 67	Correspondencia enviada a Gonzalo Huyke Prieto <sup>150</sup>	1970-1985	86
GEM- 68	Correspondencia recibida de Gonzalo Huyke Prieto	1970-1984	65
GEM- 69	Correspondencia de Federico Echavarría Olarte <sup>151</sup>	1977-1998	37
GEM- 70	Correspondencia de Margarita Echavarría de Uribe <sup>152</sup>	1987-2010	62
GEM- 71	Telegramas <sup>153</sup>	1920-1985	39
GEM- 72	Actas de fundación <sup>154</sup>	1919-1962	19

<sup>148</sup> Comerciantes y comisionistas radicados en Barranquilla. Incluye documentos sin fecha e incompletos.

<sup>149</sup> Piloto francés contratado por el gerente de la Compañía Colombiana de Navegación Aérea, Guillermo Echavarría Misas. Incluye documentos si fecha.

<sup>150</sup> Gonzalo Huyke Prieto, bacteriólogo radicado en Barranquilla, le solicita a Guillermo Echavarría Misas información sobre la Compañía Colombiana de Navegación Aérea, ya que está interesado en escribir un libro sobre la historia de la aviación en Colombia. Incluye documentos sin fecha.

<sup>151</sup> Correspondencia y escritos de Federico Echavarría Olarte sobrino de Guillermo Echavarría Misas, hijo de su hermano Germán donde aclara la polémica de cuál fue la primera compañía de Navegación aérea en Colombia.

<sup>152</sup> Margarita Echavarría de Uribe hija de Guillermo Echavarría Misas afirma en un artículo publicado en la revista Cromos de 15 de febrero de 1983 que la primera empresa aérea en Colombia fue la Compañía Colombiana de Navegación Aérea. Incluye documentos sin fecha.

<sup>153</sup> Incluye documentos sin fecha.

<sup>154</sup> Incluye un contrato de arrendamiento del campo de aviación de Guayabal y el acta de la Junta Directiva de 1962, sobre el transporte del avión Junker para el monumento al avión en Medellín.

## ESCRITOS

<b>SIGNATURA</b>	<b>SERIE DOCUMENTAL</b>	<b>FECHAS</b>	<b>FOLIOS</b>
GEM- 73	Escritos de Guillermo Echavarría Misas <sup>155</sup>	1922-1985	69
GEM- 74	Diario de Rene Bazin <sup>156</sup>	1919-1921	48
GEM- 75	Diario de Rene Bazin <sup>157</sup>	1919-1921	76
GEM- 76	Escritos de otros	1960-1989	117
GEM- 77	Escritos de otros	S.f.	153

## DOCUMENTOS NOTARIALES

<b>SIGNATURA</b>	<b>SERIE DOCUMENTAL</b>	<b>FECHAS</b>	<b>FOLIOS</b>
GEM- 78	Escrituras de constitución, reforma y disolución de la Compañía Colombiana de Navegación Aérea	1919-1924	45
GEM- 79	Escrituras de compra y venta de los terrenos para la construcción de los aeropuertos de Medellín y Barranquilla <sup>158</sup>	1919-1934	35

## CONTABILIDAD

<b>SIGNATURA</b>	<b>SERIE DOCUMENTAL</b>	<b>FECHAS</b>	<b>FOLIOS</b>
------------------	-------------------------	---------------	---------------

<sup>155</sup> Incluye documentos sin fecha e incompletos y un artículo publicado en la Revista Sábado de 1922.

<sup>156</sup> Es una fotocopia del diario de Rene Bazin, escrito en francés sobre sus actividades como piloto en la Compañía Colombiana de Navegación Aérea.

<sup>157</sup> Traducción al español del diario de Rene Bazin realizada por Hernán Zuluaga, con correcciones de Guillermo Echavarría Misas.

<sup>158</sup> Incluye contratos laborales de los pilotos Jacques Jourdanet, Rene Bazin y el contrato para realizar el transporte del primer correo aéreo firmado por el presidente Marco Fidel Suarez.

GEM- 80	Libro de caja	1919-1923	46
GEM- 81	Comprobantes de pago <sup>159</sup>	1919-1929	45
GEM- 82	Relación de gastos generales <sup>160</sup>	1919-1922	11
GEM- 83	Pasaporte número 43 de la Administración General de Correos Nacionales <sup>161</sup>	1920	3

## **GUILLELMO ECHAVARRIA MISAS**

### **CORRESPONDENCIA**

<b>SIGNATURA</b>	<b>SERIE DOCUMENTAL</b>	<b>FECHAS</b>	<b>FOLIOS</b>
GEM- 84	Correspondencia enviada	1920-1977	87
GEM- 85	Correspondencia enviada	1978-1989	74
GEM- 86	Correspondencia recibida <sup>162</sup>	1913-1978	95
GEM- 87	Correspondencia recibida <sup>163</sup>	1979-1985	75

<sup>159</sup> Incluye además, relación de gastos del campo de aviación en Barranquilla, planillas de registro de vuelos, relaciones de accionistas y tiquetes aéreos de la Compañía.

<sup>160</sup> Esta carpeta por su tamaño está por fuera de las cajas de archivo y ubicada en la planoteca de la Sala de Patrimonio Documental.

<sup>161</sup> Es un permiso para el transporte del primer correo aéreo entre Cartagena y Barranquilla.

<sup>162</sup> Incluye documentos sin fecha y telegramas.

<sup>163</sup> Incluye documentos sin fecha y telegramas.



## ESCRITOS

SIGNATURA	SERIE DOCUMENTAL	FECHAS	FOLIOS
GEM- 88	Escritos: ganadería, agricultura, historia del Canal de Panamá y el Canal del Atrato	1920-1971	99
GEM- 89	Escritos: ganadería, agricultura, historia del Canal de Panamá y el Canal del Atrato	1972-1981	76
GEM- 90	Escritos: ganadería, agricultura y la construcción de la Carretera al Mar	S.f.	80
GEM- 91	Escritos: discursos <sup>164</sup>	1960-1984	50
GEM- 92	Escritos de otros sobre ganadería y el cultivo de la Palma Africana <sup>165</sup>	1951-1974	39
GEM- 93	Documentos de estudio de Margarita Echavarría de Uribe <sup>166</sup>	1967-2007	119

## SOCIEDAD DE MEJORAS PÚBLICAS<sup>167</sup>

SIGNATURA	SERIE DOCUMENTAL	FECHAS	FOLIOS
GEM- 94	Correspondencia <sup>168</sup>	1947-1963	60
GEM- 95	Correspondencia	1964-1985	53
GEM- 96	Actas, resoluciones y escritos <sup>169</sup>	1899, 1953-1961	58

<sup>164</sup> Incluye además, discursos de Rene Bazin y Gilberto Echeverri, entrevista a Guillermo Echavarría Misas, documentos con los nombres de las personas que recibieron la medalla del civismo en 1960 y documentos sin fecha.

<sup>165</sup> Incluye documentos sin fecha.

<sup>166</sup> Fotocopia de textos utilizados por Margarita Echavarría Misas. Incluye documentos sin fecha.

<sup>167</sup> Entidad privada fundada en 1899 con el fin de contribuir al desarrollo urbano y cívico de la ciudad, promotora de grandes proyectos como la fundación del Zoológico Santa Fe, El Jardín Botánico, El Teatro Pablo Tobón Uribe, entre otros. Guillermo Echavarría Misas fue miembro activo de la junta directiva de la Sociedad.

<sup>168</sup> Incluye documentos sin fecha e incompletos.

<sup>169</sup> Incluye un informe del Zoológico Santa Fe y documentos incompletos.

GEM- 97	Actas, resoluciones y escritos <sup>170</sup>	1962-1974	41
---------	---	-----------	----

### HOSPITAL SAN VICENTE DE PAÚL<sup>171</sup>

SIGNATURA	SERIE DOCUMENTAL	FECHAS	FOLIOS
GEM- 98	Correspondencia de Alejandro Echavarría Isaza, vol. I <sup>172</sup>	5 jul.1923 - 25 feb.1925	219
GEM- 99	Correspondencia de Alejandro Echavarría Isaza, vol. II <sup>173</sup>	26 feb.1925 – 3 may.1926	254
GEM- 100	Correspondencia <sup>174</sup>	1950-1999	38
GEM- 101	Actas, resoluciones y escritos	1913-1965	62
GEM- 102	Actas, resoluciones y escritos <sup>175</sup>	1969-1986	43

### FHONOFIL<sup>176</sup>

SIGNATURA	SERIE DOCUMENTAL	FECHAS	FOLIOS
GEM- 103	Correspondencia <sup>177</sup>	1925-1926	36

### CLUB ROTARIO<sup>178</sup>

SIGNATURA	SERIE DOCUMENTAL	FECHAS	FOLIOS
-----------	------------------	--------	--------

<sup>170</sup> Incluye documentos sin fecha e incompletos.

<sup>171</sup> Alejandro Echavarría Isaza, padre de Guillermo Echavarría Misas, fue el fundador del Hospital San Vicente de Paul y a la muerte de su padre tomo su lugar en la junta directiva.

<sup>172</sup> Fotocopia encuadernada de la correspondencia de Alejandro Echavarría Isaza.

<sup>173</sup> Fotocopia encuadernada de la correspondencia de Alejandro Echavarría Isaza.

<sup>174</sup> Incluye telegramas y documentos sin fecha.

<sup>175</sup> Incluye documentos sin fecha e incompletos.

<sup>176</sup> Guillermo Echavarría Misas invierte capital en la empresa Forest Fhonofilm, negocio de películas parlantes. Incluye telegramas y documentos sin fecha.

<sup>177</sup> Incluye telegramas.

<sup>178</sup> Guillermo Echavarría Misas fue uno de los fundadores del Club Rotario.

GEM- 104	Correspondencia <sup>179</sup>	1928-1985	30
----------	--------------------------------	-----------	----

### PRODEFENSA DE ANTIOQUIA Y FEDERALISMO<sup>180</sup>

SIGNATURA	SERIE DOCUMENTAL	FECHAS	FOLIOS
GEM- 105	Correspondencia <sup>181</sup>	1963-1986	50

### OTRAS INICIATIVAS EN FAVOR DE LA COMUNIDAD

SIGNATURA	SERIE DOCUMENTAL	FECHAS	FOLIOS
GEM- 106	Escuela el Poblado, Corporación Dormitorio para Menores, Teatro Pablo Tobón Uribe, Asociación Cívica Cultural, Fundación Amparo Infantil Santa Ana <sup>182</sup>	1938-1985	80

### RECORTES DE PRENSA

SIGNATURA	SERIE DOCUMENTAL	FECHAS	FOLIOS
GEM-107	Recortes de prensa: Compañía Colombiana de Navegación Aérea <sup>183</sup>	1920-2009	99
GEM- 108	Recortes de prensa: Compañía Colombiana de Navegación Aérea <sup>184</sup>	1922-1985	68

<sup>179</sup> Incluye documentos sin fecha e incompletos.

<sup>180</sup> Guillermo Echavarría Misas fue uno de los fundadores de la Corporación Pro defensa de Antioquia, fundada el 10 de febrero de 1964 con el objetivo de defender el desarrollo de Antioquia.

<sup>181</sup> Incluye programas de desarrollo para el departamento de Antioquia, correspondencia de la Corporación Pro Régimen Federal y documentos sin fecha.

<sup>182</sup> Incluye documentos sin fecha.

<sup>183</sup> Incluye además temas sobre el Hospital San Vicente de Paul, ganadería y documentos sin fecha. Esta carpeta por su tamaño esta por fuera de las cajas del archivo y ubicada en la planoteca de la sala de Patrimonio Documental.

<sup>184</sup> Incluye documentos sin fecha.

GEM- 109	Recortes de prensa: Compañía Colombiana de Navegación Aérea <sup>185</sup>	1931-1996	71
GEM- 110	Recortes de prensa: Compañía Colombiana de Navegación aérea <sup>186</sup>	1986-2000	74
GEM- 111	Recortes de prensa sobre ganadería <sup>187</sup>	1951-1959	81
GEM- 112	Recortes de prensa sobre ganadería	1969-1981	57
GEM-113	Recortes de prensa sobre temas generales <sup>188</sup>	1923-1998	36
GEM- 114	Recortes de prensa sobre temas generales <sup>189</sup>	1950-1988	43
GEM-115	Recortes de prensa: Sociedad de Mejoras Públicas y Hospital San Vicente de Paul <sup>190</sup>	1949-1997	48

## FOTOGRAFÍAS

SIGNATURA	SERIE DOCUMENTAL	FECHAS	FOLIOS
GEM- 116	Compañía Colombiana de Navegación Aérea	1913-1921	32
GEM- 117	Compañía Colombiana de Navegación Aérea	Feb. 1920- sep.1979	106
GEM- 118	Compañía Colombiana de Navegación Aérea <sup>191</sup>	1920-1979	15
GEM- 119	Mundo Nuevo: ganado Cebú, pista de aterrizaje, la Cruz de Boyacá <sup>192</sup>	1959	36

<sup>185</sup> Son fotocopias tomadas de periódicos y revistas. Incluye temas acerca de la industria textil, la transformación del transporte y documentos sin fecha. Está carpeta por su tamaño esta por fuera de las cajas de archivo y ubicada en la planoteca de la Sala de Patrimonio Documental.

<sup>186</sup> Incluye documentos sin fecha.

<sup>187</sup> Incluye documentos sin fecha.

<sup>188</sup> Acerca de temas de familias, económicos, Medellín, judicial, políticos, FAES, Plaza de Toros la Macarena, Canal de Panamá y documentos sin fecha. Está carpeta por su tamaño esta por fuera de las cajas de archivo y fue ubicada en la planoteca de la Sala de Patrimonio Documental.

<sup>189</sup> Incluye documentos sin fecha.

<sup>190</sup> Incluye documentos sin fecha.

<sup>191</sup> Incluye un álbum y fotografías de la familia y condecoraciones a Guillermo Echavarría Misas.

<sup>192</sup> Incluye fotografías sin fecha.

## **RELACIÓN DE MAPAS Y PLANOS**

### **RELACIÓN PLANOS Y MAPAS MUNDO NUEVO**

1. Mapa territorio a la orilla derecha del Río Sinú, desde Cereté hasta la ciénaga de Betancí, diciembre 1 de 1954. Tres mapas.
2. Planos de Medellín, estudios del centro de la ciudad 1968, desarrollo histórico.
3. Croquis que muestra la ruta de la carretera desde Medellín a Montería. Cinco mapas
4. Industrial Map of Harris Conty's Fabulous Fifty Miles.
5. Esbozo Esquemático del Canal Muelle de Urabá. Dos copias.
6. Mapa del Golfo del Darién.
7. Mapas con posibles conexiones con la carretera Panamericana y Tapón del Darién. Seis mapas.
8. Mapas de Colombia con estudios del transporte Nacional y el plan de construcción, reconstrucción y pavimentación de la red troncal. Dos mapas.

### **RELACIÓN DE PLANOS DE LA COMPAÑÍA COLOMBIANA DE NAVEGACIÓN AÉREA**

1. Fotocopia de croquis del avión Farma tipo F.40.P
2. Plano n°2 de terrenos de la Unión en Barranquilla. Escala 1:2000, abril de 1930.
3. Plano del lote del terreno "MUZU" propiedad del Dr. Luis Cuervo Márquez. Escala 1:3000, Bogotá abril 9 de 1920.
4. Plano del Ejido de Pasto. Escala 1mm por 2ms, agosto de 1920.
5. Plano aéreo de Bogotá, Buenos Aires la Fragua, S.f.
6. Plano aéreo de Barranquilla, la Loma n°1, Villa Nueva.

7. Plano del proyecto de interconexión entre radioteléfonos de la Federación de Ganaderos y las instalaciones de las EE. Departamentales en la estación repetidora de “El Sol.”